

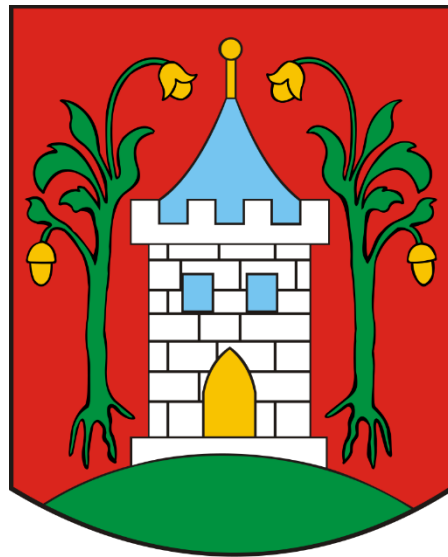

Raport o stanie Gminy Śmigiel

za rok 2023



Śmigiel, 2024

SPIS TREŚCI:

WSTĘP.....	4
1. Burmistrz, urząd Gminy i samorządowe jednostki organizacyjne	5
1.1 Zarządzanie Gminą	5
1.2 Budżet Gminy	5
1.2.1 Dane ogólne.....	5
1.2.2 Wykonanie dochodów Gminy Śmigiel w 2023 roku:	6
1.2.3 Wykonanie wydatków Gminy Śmigiel w 2023 roku	21
1.2.4 Przychody Gminy Śmigiel w 2023 roku	49
1.2.5 Rozchody Gminy Śmigiel w 2023 roku	49
1.2.6 Nadwyżka/Deficyt Gminy Śmigiel w 2023 roku	49
1.2.7 Zadłużenie Gminy Śmigiel w 2023 roku	50
1.3 Urząd Miejski.....	51
1.3.1 Struktura organizacyjna.....	51
1.3.2 Koszty funkcjonowania Urzędu	52
1.3.3 Wielkość zatrudnienia	53
1.4 Urząd Stanu Cywilnego	53
1.4.1 Dane ogólne.....	53
1.4.2 Liczba i struktura ludności	54
1.5 Samorządowe jednostki organizacyjne	55
1.5.1 Jednostki organizacyjne	55
1.5.2 Roczne plany finansowe jednostek i ich wykonanie	56
2 Zadania i kompetencje burmistrza.....	57
2.1 Ład przestrzenny, gospodarka nieruchomościami, ochrona środowiska i przyrody, gospodarka wodna 58	
2.1.1 Gospodarka nieruchomościami	58
2.1.2 Ochrona środowiska i przyrody, gospodarka wodna.	61
2.2 Drogi	66
2.3 Wodociągi, zaopatrzenie w media oraz utrzymanie czystości i porządku	71
2.3.1 Sieć wodociągowa i kanalizacyjna.....	71
2.3.2 Utrzymanie czystości i porządku, wysypisk i unieszkodliwiania odpadów komunalnych 74	
2.4 Pomoc społeczna.....	76
2.5 Transport zbiorowy	78
2.6 Gminne budownictwo mieszkaniowe	84
2.7 Oświata.....	88
2.7.1 Struktura jednostek oświatowych.....	89
2.7.2 Szkoły i przedszkola.....	90
2.7.3 Szkolne Schronisko Młodzieżowe w Śmiglu.....	102

2.7.4	Żłobek	106
2.8	Kultura, sport, turystyka i promocja Gminy.....	106
2.8.1	Centrum Kultury w Śmiglu	106
2.8.2	Ośrodek Kultury Fizycznej i Rekreacji w Śmiglu.....	127
2.8.3	Turystyka.....	133
2.8.4	Promocja Gminy	134
2.8.5	Projekty	135
2.9	Targowiska i hale targowe	140
2.10	Zieleń gminna i zadrzewienia	140
2.11	Cmentarze gminne.....	140
2.12	Bezpieczeństwo publiczne, ochrona przeciwpożarowa i przeciwpowodziowa	140
2.12.1	Ochotnicza Straż Pożarna.....	140
2.12.2	System ostrzegania i alarmowania.	141
2.13	Ochrona zwierząt.....	143
2.14	Gospodarka odpadami komunalnymi.....	144
2.15	Zestawienie uchwał.....	145
3	Polityki, strategie, programy i plany	154
3.1	Strategia rozwoju Gminy Śmigiel na lata 2015-2022	154
3.2	Strategia polityki społecznej Gminy Śmigiel do roku 2025.....	156
3.3	Analiza zmian w planowaniu przestrzennym Gminy Śmigiel	160
3.3.1	Studium uwarunkowań i kierunków zagospodarowania przestrzennego.....	161
3.3.2	Miejscowe plany zagospodarowania przestrzennego.....	162
3.4	Gminny program przeciwdziałania przemocy w rodzinie oraz ochrony ofiar przemocy w rodzinie.	165
3.5	Program Wspierania Rodzin z Gminy Śmigiel na lata 2022-2024	167
3.6	Gminny Program Profilaktyki i Rozwiązywania Problemów Alkoholowych oraz Program Przeciwdziałania Narkomanii	169
3.7	Program rewitalizacji dla Gminy Śmigiel na lata 2017-2023	171
3.8	Program współpracy z organizacjami pozarządowymi.....	171
3.9	Plan gospodarki niskoemisyjnej dla Gminy Śmigiel na lata 2021-2024.....	175
4	Budżet obywatelski i fundusz sołecki	178
	SPIS RYSUNKÓW.....	197
	SPIS TABEL.....	198
	SPIS ZDJĘĆ.....	200

WSTĘP

Gmina Śmigiel położona jest w powiecie kościańskim w Wielkopolsce. Zamieszkuje ją ponad 17 tysięcy mieszkańców. Centralną miejscowością jest miasto Śmigiel, liczące niespełna 5.5 tysiąca mieszkańców zlokalizowane na trasie drogi ekspresowej S5 pomiędzy Poznaniem, a Wrocławiem. Kolej normalnotorowa nie przebiega przez Śmigiel, zaś dworzec kolejowy w gminie znajduje się w Starym Bojanowie.

Gmina podzielona jest na 37 sołectw, a miasto Śmigiel na cztery osiedla. W gminie funkcjonuje pięć szkół podstawowych w: Śmiglu, Starym Bojanowie, Czaczu, Bronikowie, Starej Przysieci Drugiej, w tym jeden zespół szkół: w Czaczu oraz Zespół Przedszkoli w Śmiglu z siedzibami w: Śmiglu oraz Żegrówku i Przedszkole nr 2 w Starym Bojanowie. W Śmiglu funkcjonuje także „Żłobek Wiatraczek i Klub Malucha” prowadzony przez Spółdzielnię Socjalną Śmigielanka.

Kulturalną działalnością zajmuje się Centrum Kultury, zaś sportem i rekreacją Ośrodek Kultury Fizycznej i Rekreacji. Wspieraniem osób w trudnych sytuacjach życiowych oraz realizacją świadczeń społecznych zajmuje się Ośrodek Pomocy Społecznej w Śmiglu, w ramach którego działa również Klub Seniora „Tęcza” oraz Gminny Punkt Wsparcia Rodziny. W gminie działają prężnie jednostki Ochotniczej Straży Pożarnej, Koła Gospodyń Wiejskich, Kluby Seniora, a także stowarzyszenia oraz kluby sportowe. Działa tu wiele restauracji, Szkolne Schronisko Młodzieżowe, hotel oraz gospodarstwa agroturystyczne. W gminie można skorzystać z bogatej bazy sportowo-rekreacyjnej, która dzięki środkom m.in. z budżetu sołeckiego wciąż poszerza swoją ofertę także w małych miejscowościach. Budżet sołecki oraz obywatelski został wprowadzony w Gminie Śmigiel w 2017 r.

Gospodarką komunalną oraz wodno-ściekową zajmuje się Zakład Komunalny w Śmiglu Sp. z o.o. W gminie działa wiele przedsiębiorstw, które świadczą usługi w kraju, jak również poza granicami Polski, w tym także firma o zasięgu ogólnopolskim.

Nieodłącznym elementem śmigielskiego krajobrazu są wiatraki mające swoją legendę. Dziś dwa zabytkowe koźlaki Serwacy i Pankracy, stojące na wzgórzu przypominają o dawnych, młynarskich tradycjach. W Bruszczewie, wiosce oddalonej od Śmigła o 5 km pod ziemią kryją się liczące ponad 4 tysiące lat pozostałości osady obronnej z wczesnej epoki brązu. Miejsce to ma szczególne znaczenie dla archeologii europejskiej. W mieście zlokalizowany jest dworzec zabytkowej kolejki wąskotorowej, jednak ta dziś prowadzi wyłącznie przejazdy turystyczne.



Rysunek 1 Mapa Gminy Śmigiel

1. Burmistrz, urząd Gminy i samorządowe jednostki organizacyjne

1.1 Zarządzanie Gminą

Od dnia 08.12.2014 r. funkcję Burmistrza Śmigla pełni Pani Małgorzata Adamczak, 22.11.2018 r. rozpoczęła się jej druga kadencja.

Na stanowisko Zastępcy Burmistrza Śmigla powołany został Zarządzeniem Nr 1/14 Burmistrza Śmigla z dnia 09.12.2014 r. Pan Marcin Adam Jurga, który od dnia 01.03.2018 r. pełni również funkcję Sekretarza Śmigla obecnie w wymiarze 3/4 etatu.

Funkcję Skarbnika Śmigla pełni Pani Ewa Mituła, powołana uchwałą Nr XI/128/2019 Rady Miejskiej Śmigla z 28 sierpnia 2019 r.

1.2 Budżet Gminy

1.2.1 Dane ogólne

Budżet Gminy Śmigiel został przyjęty uchwałą Nr LV/440/2022 Rady Miejskiej Śmigla z dnia 21 grudnia 2022 roku w sprawie uchwalenia budżetu Gminy Śmigiel na rok 2023.

Plan budżetu wynosił:

- **Dochody: 86.445.943,53 zł**
- **Wydatki: 91.690.727,53 zł**
- **Deficyt: 5.244.784,00 zł**

W trakcie roku budżetowego 2023 dokonywano zmian w budżecie Gminy Śmigiel – Uchwałami Rady Miejskiej Śmigla oraz Zarządzeniami Burmistrza Śmigla. Budżet Gminy Śmigiel według stanu na 31.12.2023 roku wyniósł:

- **Dochody: 99.850.244,76 zł**
- **Wydatki: 102.149.680,87 zł**
- **Deficyt: 2.299.436,11 zł rozumiany, jako różnica pomiędzy dochodami i wydatkami.**

W 2023 roku budżet Gminy Śmigiel zmieniał się o następujące wielkości:

1) dochody o kwotę 13.404.301,23 zł w tym między innymi zwiększenia w działach:

- a) Rolnictwo i łowiectwo (dział 010) - o kwotę 2.947.215,37 zł (zwiększenie z tytułu dotacji na zwrot akcyzy oraz dotacji z Urzędu Marszałkowskiego Województwa Wielkopolskiego),
- b) Transport i łączność (dział 600) - o kwotę 1.586.329,01 zł, (głównie z uwagi na otrzymaną refundację za zadanie Budowa ścieżek rowerowych na terenie Gminy Śmigiel oraz otrzymane środki z Rządowego Funduszu Rozwoju Dróg),
- c) Urzędy naczelnych organów władzy państwowej, kontroli i ochrony prawa oraz sądownictwa (dział 751) - o kwotę 211.949,00 zł (głównie dotacja na wybory do Sejmu i Senatu);
- d) Bezpieczeństwo publiczne i ochrona przeciwpożarowa (dział 754) - o kwotę 709.860,00 zł (środki z Funduszu Pomocy, w tym otrzymywane za pośrednictwem Powiatu Kościańskiego),
- e) Różne rozliczenia (dział 758) - o kwotę 5.131.667,95 zł (środki na uzupełnienie subwencji, dotacje i środki z Funduszu Pomocy),
- f) Oświata i wychowanie (dział 801) - o kwotę 577.424,47 zł (dotacje i dochody własne),
- g) Pomoc społeczna (dział 852) - o kwotę 533.534,43 zł (dotacje i dochody własne),
- h) Rodzina (dział 855) - o kwotę 2.208.723,44 zł (świadczenia rodzinne, świadczenia z funduszu alimentacyjnego oraz środki z Funduszu Pomocy).

2) wydatki o kwotę 10.458.953,34 zł w tym między innymi zwiększenia w działach:

- a) Rolnictwo i łowiectwo (dział 010) - o kwotę 2.958.845,37 zł (zwiększenie z tytułu zwrotu akcyzy),

- b) Transport i łączność (dział 600) - o kwotę 1.269.832,60 zł, (zwiększenie wydatków na ŚKW w związku z otrzymaną dotacją, zwiększenie wydatków majątkowych i bieżących na drogi gminne),
- c) Administracja publiczna (dział 750) - o kwotę 572.203,03 zł (wzrost wydatków inwestycyjnych i bieżących),
- d) Urzędy naczelnych organów władzy państwowej, kontroli i ochrony prawa oraz sądownictwa (dział 751) - o kwotę 211.949,00 zł (głównie wybory do Sejmu i Senatu),
- e) Bezpieczeństwo publiczne i ochrona przeciwpożarowa (dział 754) - o kwotę 786.671,58 zł (wydatki związane z pomocą obywatelom Ukrainy),
- f) Obsługa długu publicznego (dział 757) - o kwotę 430.000,00 zł zmiany stóp procentowych w I półroczu),
- g) Oświata i wychowanie (dział 801) - o kwotę 1.518.782,91 (zwiększenie planu wydatków bieżących oraz wydatki na dodatkowe zadania oświatowe),
- h) Pomoc społeczna (dział 852) - o kwotę 788.536,03 zł (wzrost wydatków na domy pomocy społecznej, dodatki mieszkaniowe, pomoc obywatelom Ukrainy),
- i) Rodzina (dział 855) - o kwotę 2.258.223,44 zł (świadczenia rodzinne, świadczenia z funduszu alimentacyjnego oraz wydatki związane z pomocą obywatelom Ukrainy).

3) Planowany wynik budżetu (deficyt) zmniejszył się o kwotę 2.945.347,89 zł.

1.2.2 Wykonanie dochodów Gminy Śmigiel w 2023 roku:

Dochody Gminy w 2023 roku zostały zrealizowane w wysokości **98.861.505,51 zł, tj. 99,01%** planu; z tego:

- a) dochody bieżące w wysokości **89.069.035,94 zł tj. 99,01%** planu,
- b) dochody majątkowe w wysokości **9.792.469,57 zł tj. 99,00%** planu.

Tabela 1 Wykonanie dochodów Gminy Śmigiel w 2023 roku

Rozdział	§	Nazwa	Plan 2023	Wykonanie 2023	% wykonania 5/4
1	2	3	4	5	6
Dział 010 Rolnictwo i łowiectwo			2 947 215,37	2 947 170,62	100,00%
01042	Wyłączenie z produkcji gruntów rolnych		80 000,00	80 000,00	100,00%
	2710	Dotacja celowa otrzymana z tytułu pomocy finansowej udzielanej między jednostkami samorządu terytorialnego na dofinansowanie własnych zadań bieżących	20 000,00	20 000,00	100,00%
	6300	Dotacja celowa otrzymana z tytułu pomocy finansowej udzielanej między jednostkami samorządu terytorialnego na dofinansowanie własnych zadań inwestycyjnych i zakupów inwestycyjnych	60 000,00	60 000,00	100,00%

01095	Pozostała działalność		2 867 215,37	2 867 170,62	100,00%
	2010	Dotacja celowa otrzymana z budżetu państwa na realizację zadań bieżących z zakresu administracji rządowej oraz innych zadań zleconych gminie ustawami	2 800 215,37	2 800 215,37	100,00%
	2710	Dotacja celowa otrzymana z tytułu pomocy finansowej udzielanej między jednostkami samorządu terytorialnego na dofinansowanie własnych zadań bieżących	67 000,00	66 955,25	99,93%
Dział 020 Leśnictwo			34 450,00	34 413,78	99,89%
02001	Gospodarka leśna		34 450,00	34 413,78	99,89%
	0750	Wpływy z najmu i dzierżawy składników majątkowych Skarbu Państwa, jednostek samorządu terytorialnego lub innych jednostek zaliczanych do sektora finansów publicznych oraz innych umów o podobnym charakterze	34 450,00	34 413,78	99,89%
Dział 400 Wytwarzanie i zaopatrywanie w energię elektryczną, gaz i wodę			4 889 260,00	4 889 258,44	100,00%
40095	Pozostała działalność		4 889 260,00	4 889 258,44	100,00%
	0840	Wpływy ze sprzedaży wyrobów	2 802 952,00	2 802 951,59	100,00%
	0940	Wpływy z rozliczeń/zwrotów z lat ubiegłych	357 300,00	357 299,77	100,00%
	0970	Wpływy z różnych dochodów	1 729 008,00	1 729 007,08	100,00%
Dział 600 Transport i łączność			6 110 441,32	6 109 821,71	99,99%
60001	Krajowe pasażerskie przewozy kolejowe		150 000,00	150 000,00	100,00%
	2710	Dotacja celowa otrzymana z tytułu pomocy finansowej udzielanej między jednostkami samorządu terytorialnego na dofinansowanie własnych zadań bieżących	150 000,00	150 000,00	100,00%
60002	Infrastruktura kolejowa		7 097,31	6 608,36	93,11%
	0830	Wpływy z usług	7 097,31	6 600,00	92,99%
	0920	Wpływy z pozostałych odsetek	-	8,36	-

60004	Lokalny transport zbiorowy		7 536,00	7 536,00	100,00%
	2010	Dotacja celowa otrzymana z budżetu państwa na realizację zadań bieżących z zakresu administracji rządowej oraz innych zadań zleconych gminie ustawami	7 536,00	7 536,00	100,00%
60016	Drogi publiczne gminne		5 945 808,01	5 945 677,35	100,00%
	0570	Wpływy z tytułu grzywien, mandatów i innych kar pieniężnych od osób fizycznych	11 060,00	11 059,34	99,99%
	0580	Wpływy z tytułu grzywien i innych kar pieniężnych od osób prawnych i innych jednostek organizacyjnych	880,00	683,20	77,64%
	0920	Wpływy z pozostałych odsetek	250,00	316,80	126,72%
	6257	Dotacja celowa w ramach programów finansowanych z udziałem środków europejskich oraz środków, o których mowa w art. 5 ust. 3 pkt 5 lit. a i b ustawy, lub płatności w ramach budżetu środków europejskich, realizowanych przez jednostki samorządu terytorialnego	927 276,14	927 276,14	100,00%
	6290	Środki na dofinansowanie własnych inwestycji gmin, powiatów (związków gmin, związków powiatowo-gminnych, związków powiatów), samorządów województw, pozyskane z innych źródeł	509 326,87	509 326,87	100,00%
	6370	Środki otrzymane z Rządowego Funduszu Polski Ład: Program Inwestycji Strategicznych na realizację zadań inwestycyjnych	4 497 015,00	4 497 015,00	100,00%
Dział 700 Gospodarka mieszkaniowa			4 056 950,00	3 884 884,68	95,76%
70005	Gospodarka gruntami i nieruchomościami		2 064 750,00	1 993 791,30	96,56%
	0550	Wpływy z opłat z tytułu użytkowania wieczystego nieruchomości	80 000,00	66 502,07	83,13%
	0690	Wpływy z różnych opłat	3 500,00	3 219,48	91,99%
	0750	Wpływy z najmu i dzierżawy składników majątkowych Skarbu Państwa, jednostek samorządu terytorialnego lub innych jednostek zaliczanych do sektora finansów publicznych oraz innych umów o podobnym charakterze	1 200 000,00	1 261 862,82	105,16%
	0760	Wpływy z tytułu przekształcenia prawa użytkowania wieczystego w prawo własności	2 000,00	1 667,16	83,36%
	0770	Wpłaty z tytułu odpłatnego nabycia prawa własności oraz prawa użytkowania wieczystego nieruchomości	754 250,00	641 752,90	85,08%
	0920	Wpływy z pozostałych odsetek	25 000,00	18 786,87	75,15%

70007	Gospodarowanie mieszkaniowym zasobem gminy		1 992 200,00	1 891 093,38	94,92%
	0750	Wpływy z najmu i dzierżawy składników majątkowych Skarbu Państwa, jednostek samorządu terytorialnego lub innych jednostek zaliczanych do sektora finansów publicznych oraz innych umów o podobnym charakterze	1 180 000,00	1 060 666,68	89,89%
	0770	Wpłaty z tytułu odpłatnego nabycia prawa własności oraz prawa użytkowania wieczystego nieruchomości	800 900,00	818 592,48	102,21%
	0830	Wpływy z usług	300,00	286,35	95,45%
	0920	Wpływy z pozostałych odsetek	11 000,00	11 547,87	104,98%
Dział 750 Administracja publiczna			276 723,29	275 314,89	99,49%
75011	Urzędy wojewódzkie		262 938,00	262 948,13	100,00%
	2010	Dotacja celowa otrzymana z budżetu państwa na realizację zadań bieżących z zakresu administracji rządowej oraz innych zadań zleconych gminie ustawami	262 938,00	262 929,53	100,00%
	2360	Dochody jednostek samorządu terytorialnego związane z realizacją zadań z zakresu administracji rządowej oraz innych zadań zleconych ustawami	-	18,60	-
75023	Urzędy gmin		12 000,00	10 480,47	87,34%
	0690	Wpływy z różnych opłat	5 000,00	5 000,00	100,00%
	0970	Wpływy z różnych dochodów	7 000,00	5 480,47	78,29%
75095	Pozostała działalność		1 785,29	1 886,29	105,66%
	0870	Wpływy ze sprzedaży składników majątkowych	180,00	281,00	156,11%
	2100	Środki z Funduszu Pomocy na finansowanie lub dofinansowanie zadań bieżących w zakresie pomocy obywatelom Ukrainy	1 605,29	1 605,29	100,00%
Dział 751 Urzędy naczelnych organów władzy państwowej, kontroli i ochrony prawa oraz sądownictwa			215 696,00	206 864,63	95,91%
75101	Urzędy naczelnych organów władzy państwowej, kontroli i ochrony prawa		3 747,00	3 747,00	100,00%
	2010	Dotacja celowa otrzymana z budżetu państwa na realizację zadań bieżących z zakresu administracji rządowej oraz innych zadań zleconych gminie ustawami	3 747,00	3 747,00	100,00%

75108	Wybory do Sejmu i Senatu		210 783,00	201 951,63	95,81%
	2010	Dotacja celowa otrzymana z budżetu państwa na realizację zadań bieżących z zakresu administracji rządowej oraz innych zadań zleconych gminie ustawami	210 783,00	201 951,63	95,81%
75110	Referenda ogólnokrajowe i konstytucyjne		1 166,00	1 166,00	100,00%
	2010	Dotacja celowa otrzymana z budżetu państwa na realizację zadań bieżących z zakresu administracji rządowej oraz innych zadań zleconych gminie ustawami	1 166,00	1 166,00	100,00%
Dział 754 Bezpieczeństwo publiczne i ochrona przeciwpożarowa			773 070,00	765 470,00	99,02%
75495	Pozostała działalność		773 070,00	765 470,00	99,02%
	2100	Środki z Funduszu Pomocy na finansowanie lub dofinansowanie zadań bieżących w zakresie pomocy obywatelom Ukrainy	297 000,00	289 400,00	97,44%
	2530	Środki na finansowanie lub dofinansowanie zadań bieżących w zakresie pomocy obywatelom Ukrainy	476 070,00	476 070,00	100,00%
Dział 756 Dochody od osób prawnych, od osób fizycznych i od innych jednostek nie posiadających osobowości prawnej oraz wydatki związane z ich poborem			37 486 595,68	37 154 703,91	99,11%
75601	Wpływy z podatku dochodowego od osób fizycznych		62 050,00	71 140,70	114,65%
	0350	Wpływy z podatku od działalności gospodarczej osób fizycznych, opłacanego w formie karty podatkowej	62 000,00	71 103,18	114,68%
	0910	Wpływy z odsetek od nieterminowych wpłat z tytułu podatków i opłat	50,00	37,52	75,04%
75615	Wpływy z podatku rolnego, podatku leśnego, podatku od czynności cywilnoprawnych, podatków i opłat lokalnych od osób prawnych i innych jednostek organizacyjnych		7 281 523,00	7 208 057,22	98,99%
	0310	Wpływy z podatku od nieruchomości	5 945 000,00	5 941 042,83	99,93%
	0320	Wpływy z podatku rolnego	515 000,00	492 272,00	95,59%
	0330	Wpływy z podatku leśnego	104 000,00	111 537,00	107,25%
	0340	Wpływy z podatku od środków transportowych	375 000,00	374 465,86	99,86%

	0500	Wpływy z podatku od czynności cywilnoprawnych	275 000,00	265 627,00	96,59%
	0640	Wpływy z tytułu kosztów egzekucyjnych, opłaty komorniczej i kosztów upomnień	500,00	336,00	67,20%
	0910	Wpływy z odsetek od nieterminowych wpłat z tytułu podatków i opłat	66 230,00	21 983,53	33,19%
	2680	Rekompensaty utraconych dochodów w podatkach i opłatach lokalnych	793,00	793,00	100,00%
75616	Wpływy z podatku rolnego, podatku leśnego, podatku od spadków i darowizn, podatku od czynności cywilnoprawnych oraz podatków i opłat lokalnych od osób fizycznych		7 829 454,99	7 639 114,39	97,57%
	0310	Wpływy z podatku od nieruchomości	3 980 522,00	4 127 954,39	103,70%
	0320	Wpływy z podatku rolnego	1 500 000,00	1 491 443,09	99,43%
	0330	Wpływy z podatku leśnego	12 600,00	12 459,42	98,88%
	0340	Wpływy z podatku od środków transportowych	570 500,00	591 131,65	103,62%
	0360	Wpływy z podatku od spadków i darowizn	137 000,00	121 498,08	88,68%
	0430	Wpływy z opłaty targowej	585 000,00	528 970,00	90,42%
	0500	Wpływy z podatku od czynności cywilnoprawnych	965 832,99	678 068,83	70,21%
	0640	Wpływy z tytułu kosztów egzekucyjnych, opłaty komorniczej i kosztów upomnień	15 000,00	17 847,00	118,98%
	0910	Wpływy z odsetek od nieterminowych wpłat z tytułu podatków i opłat	63 000,00	69 741,93	110,70%
75618	Wpływy z innych opłat stanowiących dochody jednostek samorządu terytorialnego na podstawie ustaw		9 255 534,69	9 178 335,36	99,17%
	0270	Wpływy z części opłaty za zezwolenie na sprzedaż napojów alkoholowych w obrocie hurtowym	120 372,47	120 372,47	100,00%
	0410	Wpływy z opłaty skarbowej	70 000,00	57 486,50	82,12%
	0460	Wpływy z opłaty eksploatacyjnej	8 315 000,00	8 305 012,69	99,88%

	0480	Wpływy z opłat za zezwolenia na sprzedaż napojów alkoholowych	365 885,22	392 092,02	107,16%
	0490	Wpływy z innych lokalnych opłat pobieranych przez jednostki samorządu terytorialnego na podstawie odrębnych ustaw	370 000,00	289 595,52	78,27%
	0640	Wpływy z tytułu kosztów egzekucyjnych, opłaty komorniczej i kosztów upomnień	507,00	320,00	63,12%
	0690	Wpływy z różnych opłat	8 000,00	7 728,50	96,61%
	0920	Wpływy z pozostałych odsetek	5 700,00	5 659,66	99,29%
	0970	Wpływy z różnych dochodów	70,00	68,00	97,14%
75619	Wpływy z różnych rozliczeń		-	23,24	-
	0690	Wpływy z różnych opłat	-	23,24	-
75621	Udziały gmin w podatkach stanowiących dochód budżetu państwa		13 058 033,00	13 058 033,00	100,00%
	0010	Wpływy z podatku dochodowego od osób fizycznych	12 617 027,00	12 617 027,00	100,00%
	0020	Wpływy z podatku dochodowego od osób prawnych	441 006,00	441 006,00	100,00%
Dział 758 Różne rozliczenia			26 002 656,95	25 917 598,33	99,67%
75801	Część oświatowa subwencji ogólnej dla jednostek samorządu terytorialnego		18 387 249,00	18 387 249,00	100,00%
	2920	Subwencje ogólne z budżetu państwa	18 387 249,00	18 387 249,00	100,00%
75802	Uzupełnienie subwencji ogólnej dla jednostek samorządu terytorialnego		3 902 483,10	3 902 483,10	100,00%
	2750	Środki na uzupełnienie dochodów gmin	3 902 483,10	3 902 483,10	100,00%
75807	Część wyrównawcza subwencji ogólnej dla gmin		1 649 426,00	1 649 426,00	100,00%
	2920	Subwencje ogólne z budżetu państwa	1 649 426,00	1 649 426,00	100,00%
75814	Różne rozliczenia finansowe		1 328 433,85	1 243 375,23	93,60%
	0640	Wpływy z tytułu kosztów egzekucyjnych, opłaty komorniczej i kosztów upomnień	2 900,00	2 846,40	98,15%

0920	Wpływy z pozostałych odsetek	212 658,00	212 351,35	99,86%
0940	Wpływy z rozliczeń/zwrotów z lat ubiegłych	36 700,00	36 656,06	99,88%
0970	Wpływy z różnych dochodów	195 000,00	110 345,57	56,59%
2010	Dotacja celowa otrzymana z budżetu państwa na realizację zadań bieżących z zakresu administracji rządowej oraz innych zadań zleconych gminie ustawami	15 666,20	15 666,20	100,00%
2030	Dotacja celowa otrzymana z budżetu państwa na realizację własnych zadań bieżących gmin	159 391,47	159 391,47	100,00%
2100	Środki z Funduszu Pomocy na finansowanie lub dofinansowanie zadań bieżących w zakresie pomocy obywatelom Ukrainy	648 181,00	648 181,00	100,00%
6330	Dotacja celowa otrzymana z budżetu państwa na realizację inwestycji i zakupów inwestycyjnych własnych gmin	57 937,18	57 937,18	100,00%
75831	Część równoważąca subwencji ogólnej dla gmin	735 065,00	735 065,00	100,00%
2920	Subwencje ogólne z budżetu państwa	735 065,00	735 065,00	100,00%
Dział 801 Oświata i wychowanie		4 815 685,47	4 666 620,40	96,90%
80101	Szkoły podstawowe	2 310 025,00	2 310 592,18	100,02%
0610	Wpływy z opłat egzaminacyjnych oraz opłat za wydawanie świadectw, dyplomów, zaświadczeń, certyfikatów i ich duplikatów	104,00	104,00	100,00%
0690	Wpływy z różnych opłat	563,00	521,00	92,54%
0750	Wpływy z najmu i dzierżawy składników majątkowych Skarbu Państwa, jednostek samorządu terytorialnego lub innych jednostek zaliczanych do sektora finansów publicznych oraz innych umów o podobnym charakterze	14 300,00	14 759,99	103,22%
0870	Wpływy ze sprzedaży składników majątkowych	2 139,00	2 138,89	99,99%
0940	Wpływy z rozliczeń/zwrotów z lat ubiegłych	1 000,00	1 000,00	100,00%
0970	Wpływy z różnych dochodów	3 369,00	3 518,30	104,43%
2030	Dotacja celowa otrzymana z budżetu państwa na realizację własnych zadań bieżących gmin	54 000,00	54 000,00	100,00%
6370	Środki otrzymane z Rządowego Funduszu Polski Ład: Program Inwestycji Strategicznych na realizację zadań inwestycyjnych	2 234 550,00	2 234 550,00	100,00%

80103	Oddziały przedszkolne w szkołach podstawowych		125 189,00	109 834,77	87,74%
	0970	Wpływy z różnych dochodów	40 000,00	26 253,12	65,63%
	2030	Dotacja celowa otrzymana z budżetu państwa na realizację własnych zadań bieżących gmin	85 189,00	83 581,65	98,11%
80104	Przedszkola		1 015 907,00	981 909,70	96,65%
	0640	Wpływy z tytułu kosztów egzekucyjnych, opłaty komorniczej i kosztów upomnień	17,00	17,00	100,00%
	0660	Wpływy z opłat za korzystanie z wychowania przedszkolnego	97 000,00	87 353,40	90,06%
	0750	Wpływy z najmu i dzierżawy składników majątkowych Skarbu Państwa, jednostek samorządu terytorialnego lub innych jednostek zaliczanych do sektora finansów publicznych oraz innych umów o podobnym charakterze	200,00	-	0,00%
	0920	Wpływy z pozostałych odsetek	20,00	19,68	98,40%
	0970	Wpływy z różnych dochodów	160 000,00	135 849,62	84,91%
	2030	Dotacja celowa otrzymana z budżetu państwa na realizację własnych zadań bieżących gmin	758 670,00	758 670,00	100,00%
80113	Dowożenie uczniów do szkół		11 000,00	2 948,72	26,81%
	2310	Dotacja celowa otrzymana z gminy na zadania bieżące realizowane na podstawie porozumień (umów) między jednostkami samorządu terytorialnego	11 000,00	2 948,72	26,81%
80148	Stołówki szkolne i przedszkolne		1 130 463,00	1 042 823,47	92,25%
	0640	Wpływy z tytułu kosztów egzekucyjnych, opłaty komorniczej i kosztów upomnień	23,00	38,80	168,70%
	0670	Wpływy z opłat za korzystanie z żywienia w jednostkach realizujących zadania z zakresu wychowania przedszkolnego	699 880,00	630 306,90	90,06%
	0830	Wpływy z usług	390 300,00	383 845,43	98,35%
	0920	Wpływy z pozostałych odsetek	260,00	64,66	24,87%
	2030	Dotacja celowa otrzymana z budżetu państwa na realizację własnych zadań bieżących gmin	40 000,00	28 567,68	71,42%

80153	Zapewnienie uczniom prawa do bezpłatnego dostępu do podręczników, materiałów edukacyjnych lub materiałów ćwiczeniowych		205 101,47	200 715,56	97,86%
	2010	Dotacja celowa otrzymana z budżetu państwa na realizację zadań bieżących z zakresu administracji rządowej oraz innych zadań zleconych gminie ustawami	199 966,88	196 279,95	98,16%
	2100	Środki z Funduszu Pomocy na finansowanie lub dofinansowanie zadań bieżących w zakresie pomocy obywatelom Ukrainy	5 134,59	4 435,61	86,39%
80195	Pozostała działalność		18 000,00	17 796,00	98,87%
	0970	Wpływy z różnych dochodów	13 140,00	12 936,00	98,45%
	2020	Dotacja celowa otrzymana z budżetu państwa na zadania bieżące realizowane przez gminę na podstawie porozumień z organami administracji rządowej	4 860,00	4 860,00	100,00%
Dział 852 Pomoc społeczna			1 147 552,43	1 121 129,61	97,70%
85202	Domy pomocy społecznej		6 166,00	6 148,76	99,72%
	0640	Wpływy z tytułu kosztów egzekucyjnych, opłaty komorniczej i kosztów upomnień	16,00	16,00	100,00%
	0940	Wpływy z rozliczeń/zwrotów z lat ubiegłych	6 150,00	6 132,76	99,72%
85203	Ośrodki wsparcia		300,00	-	0,00%
	0830	Wpływy z usług	300,00	-	0,00%
85213	Składki na ubezpieczenie zdrowotne opłacane za osoby pobierające niektóre świadczenia z pomocy społecznej oraz za osoby uczestniczące w zajęciach w centrum integracji społecznej		24 100,00	22 983,45	95,37%
	2030	Dotacja celowa otrzymana z budżetu państwa na realizację własnych zadań bieżących gmin	24 100,00	22 983,45	95,37%
85214	Zasilki okresowe, celowe i pomoc w naturze oraz składki na ubezpieczenia emerytalne i rentowe		143 000,00	136 999,36	95,80%
	0940	Wpływy z rozliczeń/zwrotów z lat ubiegłych	3 000,00	-	0,00%
	2030	Dotacja celowa otrzymana z budżetu państwa na realizację własnych zadań bieżących gmin	140 000,00	136 999,36	97,86%

85216		Zasilki stałe	290 000,00	286 361,85	98,75%
	0940	Wpływy z rozliczeń/zwrotów z lat ubiegłych	4 000,00	2 909,69	72,74%
	2030	Dotacja celowa otrzymana z budżetu państwa na realizację własnych zadań bieżących gmin	286 000,00	283 452,16	99,11%
85219		Ośrodki pomocy społecznej	132 168,00	128 703,04	97,38%
	2010	Dotacja celowa otrzymana z budżetu państwa na realizację zadań bieżących z zakresu administracji rządowej oraz innych zadań zleconych gminie ustawami	600,00	600,00	100,00%
	2030	Dotacja celowa otrzymana z budżetu państwa na realizację własnych zadań bieżących gmin	131 568,00	128 103,04	97,37%
85228		Usługi opiekuńcze i specjalistyczne usługi opiekuńcze	288 544,00	288 601,50	100,02%
	0830	Wpływy z usług	172 000,00	172 057,50	100,03%
	2030	Dotacja celowa otrzymana z budżetu państwa na realizację własnych zadań bieżących gmin	116 544,00	116 544,00	100,00%
85230		Pomoc w zakresie dożywiania	217 866,13	217 866,13	100,00%
	2030	Dotacja celowa otrzymana z budżetu państwa na realizację własnych zadań bieżących gmin	217 866,13	217 866,13	100,00%
85295		Pozostała działalność	45 408,30	33 465,52	73,70%
	0940	Wpływy z rozliczeń/zwrotów z lat ubiegłych	7 000,00	-	0,00%
	2030	Dotacja celowa otrzymana z budżetu państwa na realizację własnych zadań bieżących gmin	7 808,30	7 808,30	100,00%
	2180	Środki z Funduszu Przeciwdziałania Covid-19 na finansowanie lub dofinansowanie realizacji zadań związanych z przeciwdziałaniem Covid-19	30 600,00	25 657,22	83,85%
Dział 853 Pozostałe zadania w zakresie polityki społecznej			86 938,00	81 247,09	93,45%
85395		Pozostała działalność	86 938,00	81 247,09	93,45%
	0920	Wpływy z pozostałych odsetek	90,00	86,59	96,21%
	0940	Wpływy z rozliczeń/zwrotów z lat ubiegłych	3 000,00	3 000,00	100,00%

	2100	Środki z Funduszu Pomocy na finansowanie lub dofinansowanie zadań bieżących w zakresie pomocy obywatelom Ukrainy	32 848,00	29 200,50	88,90%
	2180	Środki z Funduszu Przeciwdziałania Covid-19 na finansowanie lub dofinansowanie realizacji zadań związanych z przeciwdziałaniem Covid-19	51 000,00	48 960,00	96,00%
Dział 854 Edukacyjna opieka wychowawcza			41 070,00	28 151,08	68,54%
85415	Pomoc materialna dla uczniów o charakterze socjalnym		36 070,00	23 552,01	65,30%
	2030	Dotacja celowa otrzymana z budżetu państwa na realizację własnych zadań bieżących gmin	35 680,00	23 352,95	65,45%
	2040	Dotacje celowe otrzymane z budżetu państwa na realizację zadań bieżących gmin z zakresu edukacyjnej opieki wychowawczej finansowanych w całości przez budżet państwa w ramach programów rządowych	390,00	199,06	51,04%
85417	Szkolne schroniska młodzieżowe		5 000,00	4 599,07	91,98%
	0830	Wpływy z usług	5 000,00	4 599,07	91,98%
Dział 855 Rodzina			10 438 861,44	10 381 761,14	99,45%
85501	Świadczenia wychowawcze		14 000,00	12 881,36	92,01%
	0920	Wpływy z pozostałych odsetek	4 000,00	3 851,53	96,29%
	0940	Wpływy z rozliczeń/zwrotów z lat ubiegłych	10 000,00	9 029,83	90,30%
85502	Świadczenia rodzinne, świadczenia z funduszu alimentacyjnego oraz składki na ubezpieczenia emerytalne i rentowe z ubezpieczenia społecznego		10 139 798,05	10 091 484,20	99,52%
	0640	Wpływy z tytułu kosztów egzekucyjnych, opłaty komorniczej i kosztów upomnień	100,00	32,00	32,00%
	0920	Wpływy z pozostałych odsetek	7 000,00	5 926,92	84,67%
	0940	Wpływy z rozliczeń/zwrotów z lat ubiegłych	31 100,00	30 618,89	98,45%

	2010	Dotacja celowa otrzymana z budżetu państwa na realizację zadań bieżących z zakresu administracji rządowej oraz innych zadań zleconych gminie ustawami	9 967 000,00	9 943 972,70	99,77%
	2060	Dotacja celowa otrzymana z budżetu państwa na zadania bieżące z zakresu administracji rządowej zlecone gminom (związkom gmin, związkom powiatowo-gminnym), związane z realizacją świadczenia wychowawczego stanowiącego pomoc państwa w wychowaniu dzieci	49 598,05	49 598,05	100,00%
	2360	Dochody jednostek samorządu terytorialnego związane z realizacją zadań z zakresu administracji rządowej oraz innych zadań zleconych ustawami	85 000,00	61 335,64	72,16%
85503	Karta Dużej Rodziny		3 200,00	3 100,00	96,88%
	0690	Wpływy z różnych opłat	200,00	100,00	50,00%
	2010	Dotacja celowa otrzymana z budżetu państwa na realizację zadań bieżących z zakresu administracji rządowej oraz innych zadań zleconych gminie ustawami	3 000,00	3 000,00	100,00%
85504	Wspieranie rodziny		14 953,39	13 649,13	91,28%
	0920	Wpływy z pozostałych odsetek	30,00	-	0,00%
	0940	Wpływy z rozliczeń/zwrotów z lat ubiegłych	600,00	-	0,00%
	2690	Środki z Funduszu Pracy otrzymane na realizację zadań wynikających z odrębnych ustaw	14 323,39	13 649,13	95,29%
85508	Rodziny zastępcze		1 000,00	-	0,00%
	0940	Wpływy z rozliczeń/zwrotów z lat ubiegłych	1 000,00	-	0,00%
85513	Składki na ubezpieczenie zdrowotne opłacane za osoby pobierające niektóre świadczenia rodzinne oraz za osoby pobierające zasiłki dla opiekunów		132 000,00	130 740,95	99,05%
	0940	Wpływy z rozliczeń/zwrotów z lat ubiegłych	1 000,00	-	0,00%
	2010	Dotacja celowa otrzymana z budżetu państwa na realizację zadań bieżących z zakresu administracji rządowej oraz innych zadań zleconych gminie ustawami	131 000,00	130 740,95	99,80%

85595	Pozostała działalność		133 910,00	129 905,50	97,01%
	2100	Środki z Funduszu Pomocy na finansowanie lub dofinansowanie zadań bieżących w zakresie pomocy obywatelom Ukrainy	133 910,00	129 905,50	97,01%
Dział 900 Gospodarka komunalna i ochrona środowiska			195 438,60	103 248,85	52,83%
90001	Gospodarka ściekowa i ochrona wód		1 550,00	1 637,00	105,61%
	0640	Wpływy z tytułu kosztów egzekucyjnych, opłaty komorniczej i kosztów upomnień	50,00	32,00	64,00%
	0690	Wpływy z różnych opłat	1 500,00	1 605,00	107,00%
90003	Oczyszczanie miast i wsi		300,00	161,57	53,86%
	0830	Wpływy z usług	300,00	161,57	53,86%
90005	Ochrona powietrza atmosferycznego i klimatu		57 376,60	57 375,61	100,00%
	0970	Wpływy z różnych dochodów	6 900,00	6 900,00	100,00%
	2460	Środki otrzymane od pozostałych jednostek zaliczanych do sektora finansów publicznych na realizację zadań bieżących jednostek zaliczanych do sektora finansów publicznych	25 600,00	25 599,01	100,00%
	6280	Środki otrzymane od pozostałych jednostek zaliczanych do sektora finansów publicznych na finansowanie lub dofinansowanie kosztów realizacji inwestycji i zakupów inwestycyjnych jednostek zaliczanych do sektora finansów publicznych	24 876,60	24 876,60	100,00%
90013	Schroniska dla zwierząt		1 300,00	1 259,71	96,90%
	0690	Wpływy z różnych opłat	1 300,00	1 259,71	96,90%
90019	Wpływy i wydatki związane z gromadzeniem środków z opłat i kar za korzystanie ze środowiska		50 000,00	17 759,61	35,52%
	0690	Wpływy z różnych opłat	50 000,00	17 759,61	35,52%
90026	Pozostałe działania związane z gospodarką odpadami		76 912,00	17 055,35	22,18%
	2460	Środki otrzymane od pozostałych jednostek zaliczanych do sektora finansów publicznych na realizację zadań bieżących jednostek zaliczanych do sektora finansów publicznych	56 312,00	-	0,00%

	6300	Dotacja celowa otrzymana z tytułu pomocy finansowej udzielonej między jednostkami samorządu terytorialnego na dofinansowanie własnych zadań inwestycyjnych i zakupów inwestycyjnych	20 600,00	17 055,35	82,79%
90095	Pozostała działalność		8 000,00	8 000,00	100,00%
	0970	Wpływy z różnych dochodów	8 000,00	8 000,00	100,00%
Dział 921 Kultura i ochrona dziedzictwa narodowego			184 296,41	135 301,41	73,42%
92109	Domy i ośrodki kultury, świetlice i kluby		135 301,41	135 301,41	100,00%
	0970	Wpływy z różnych dochodów	135 301,41	135 301,41	100,00%
92195	Pozostała działalność		48 995,00	-	0,00%
	2057	Dotacja celowa w ramach programów finansowanych z udziałem środków europejskich oraz środków, o których mowa w art. 5 ust. 3 pkt 5 lit. a i b ustawy, lub płatności w ramach budżetu środków europejskich, realizowanych przez jednostki samorządu terytorialnego	48 995,00	-	0,00%
Dział 926 Kultura fizyczna			147 343,80	158 544,94	107,60%
92601	Obiekty sportowe		63 500,00	63 400,00	99,84%
	2710	Dotacja celowa otrzymana z tytułu pomocy finansowej udzielanej między jednostkami samorządu terytorialnego na dofinansowanie własnych zadań bieżących	63 500,00	63 400,00	99,84%
92605	Zadania w zakresie kultury fizycznej		60 100,00	73 339,14	122,03%
	0690	Wpływy z różnych opłat	60 100,00	73 339,14	122,03%
92695	Pozostała działalność		23 743,80	21 805,80	91,84%
	2440	Dotacja otrzymana z państwowego funduszu celowego na realizację zadań bieżących jednostek sektora finansów publicznych	23 743,80	21 805,80	91,84%
Razem			99 850 244,76	98 861 505,51	99,01%

1.2.3 Wykonanie wydatków Gminy Śmigiel w 2023 roku

Wydatki Gminy w 2023 roku zostały zrealizowane w wysokości 99.557.482,78 zł tj. 97,46% planu:

- a) wydatki bieżące w wysokości 87.463.320,79 zł tj. 97,43% planu,
- b) wydatki majątkowe w wysokości 12.094.161,99 zł tj. 97,72% planu.

Tabela 2 Wykonanie wydatków Gminy Śmigiel w 2023 roku

Rozdział	§	Nazwa	Plan 2023	Wykonanie 2023	% wykonania 5/4
1	2	3	4	5	6
Dział 010 Rolnictwo i leśnictwo			3 064 145,37	3 063 479,70	99,98%
01008	Melioracje wodne		64 920,00	64 920,00	100,00%
	2830	Dotacja celowa z budżetu na finansowanie lub dofinansowanie zadań zleconych do realizacji pozostałym jednostkom niezaliczanym do sektora finansów publicznych	55 000,00	55 000,00	100,00%
	4300	Zakup usług pozostałych	9 920,00	9 920,00	100,00%
01030	Izby rolnicze		40 300,00	40 012,33	99,29%
	2850	Wpłaty gmin na rzecz izb rolniczych w wysokości 2 % uzyskanych wpływów z podatku rolnego	40 300,00	40 012,33	99,29%
01042	Wyłączenie z produkcji gruntów rolnych		114 430,00	114 052,00	99,67%
	6050	Wydatki inwestycyjne jednostek budżetowych	114 430,00	114 052,00	99,67%
01044	Infrastruktura sanitacyjna wsi		44 280,00	44 280,00	100,00%
	6050	Wydatki inwestycyjne jednostek budżetowych	44 280,00	44 280,00	100,00%
01095	Pozostała działalność		2 800 215,37	2 800 215,37	100,00%
	4010	Wynagrodzenia osobowe pracowników	33 650,00	33 650,00	100,00%
	4110	Składki na ubezpieczenia społeczne	5 754,15	5 754,15	100,00%
	4120	Składki na Fundusz Pracy oraz Fundusz Solidarnościowy	670,08	670,08	100,00%
	4210	Zakup materiałów i wyposażenia	1 763,39	1 763,39	100,00%

	4300	Zakup usług pozostałych	12 032,56	12 032,56	100,00%
	4430	Różne opłaty i składki	2 745 309,19	2 745 309,19	100,00%
	4700	Szkolenia pracowników niebędących członkami korpusu służby cywilnej	880,00	880,00	100,00%
	4710	Wpłaty na PPK finansowane przez podmiot zatrudniający	156,00	156,00	100,00%
Dział 020 Leśnictwo			948,00	947,10	99,91%
02001	Gospodarka leśna		948,00	947,10	99,91%
	4210	Zakup materiałów i wyposażenia	948,00	947,10	99,91%
Dział 400 Wytwarzanie i zaopatrywanie w energię elektryczną, gaz i wodę			5 266 961,50	5 181 070,04	98,37%
40001	Dostarczanie ciepła		2 706,00	2 706,00	100,00%
	4300	Zakup usług pozostałych	2 706,00	2 706,00	100,00%
40002	Dostarczanie wody		791 168,50	705 278,12	89,14%
	4300	Zakup usług pozostałych	741 168,50	655 278,12	88,41%
	6050	Wydatki inwestycyjne jednostek budżetowych	50 000,00	50 000,00	100,00%
40003	Dostarczanie energii elektrycznej		-	-	-
	4300	Zakup usług pozostałych			-
40095	Pozostała działalność		4 473 087,00	4 473 085,92	100,00%
	4010	Wynagrodzenia osobowe pracowników	187 350,00	187 350,00	100,00%
	4110	Składki na ubezpieczenia społeczne	32 037,00	32 036,85	100,00%
	4120	Składki na Fundusz Pracy oraz Fundusz Solidarnościowy	3 629,00	3 628,45	99,98%
	4210	Zakup materiałów i wyposażenia	3 419 694,00	3 419 693,87	100,00%
	4300	Zakup usług pozostałych	830 193,00	830 193,00	100,00%
	4710	Wpłaty na PPK finansowane przez podmiot zatrudniający	184,00	183,75	99,86%
Dział 600 Transport i łączność			9 407 641,36	9 247 811,42	98,30%
60001	Krajowe pasażerskie przewozy kolejowe		373 564,00	373 001,54	99,85%
	4110	Składki na ubezpieczenia społeczne	2 760,00	2 395,71	86,80%

	4170	Wynagrodzenia bezosobowe	17 760,00	17 730,00	99,83%
	4210	Zakup materiałów i wyposażenia	1 014,00	1 013,52	99,95%
	4260	Zakup energii	100,00	30,69	30,69%
	4270	Zakup usług remontowych	158 200,00	158 200,00	100,00%
	4300	Zakup usług pozostałych	168 300,00	168 201,62	99,94%
	4430	Różne opłaty i składki	25 430,00	25 430,00	100,00%
60004	Lokalny transport zbiorowy		124 103,00	104 285,00	84,03%
	2900	Wpłaty gmin i powiatów na rzecz innych jednostek samorządu terytorialnego oraz związków gmin, związków powiatowo-gminnych, związków powiatów, związków metropolitalnych na dofinansowanie zadań bieżących	82 179,00	65 164,00	79,30%
	4010	Wynagrodzenia osobowe pracowników	184,46	184,46	100,00%
	4110	Składki na ubezpieczenia społeczne	31,54	31,54	100,00%
	4300	Zakup usług pozostałych	7 320,00	7 320,00	100,00%
	6650	Wpłaty gmin i powiatów na rzecz jednostek samorządu terytorialnego oraz związków gmin, związków powiatowo-gminnych lub związków powiatów na dofinansowanie zadań inwestycyjnych i zakupów inwestycyjnych	34 388,00	31 585,00	91,85%
60016	Drogi publiczne gminne		8 909 974,36	8 770 524,88	98,43%
	4110	Składki na ubezpieczenia społeczne	2 323,00	2 322,69	99,99%
	4170	Wynagrodzenia bezosobowe	13 583,00	13 583,00	100,00%
	4210	Zakup materiałów i wyposażenia	150 743,94	150 430,99	99,79%
	4270	Zakup usług remontowych	200 000,00	199 420,09	99,71%
	4300	Zakup usług pozostałych	1 361 375,95	1 338 989,42	98,36%
	4430	Różne opłaty i składki	3 000,00	676,71	22,56%
	4520	Opłaty na rzecz budżetów jednostek samorządu terytorialnego	101 000,00	100 389,43	99,40%
	6050	Wydatki inwestycyjne jednostek budżetowych	2 535 933,47	2 423 294,55	95,56%
	6060	Wydatki na zakupy inwestycyjne jednostek budżetowych	45 000,00	44 403,00	98,67%

	6370	Wydatki poniesione ze środków z Rządowego Funduszu Polski Ład: Program Inwestycji Strategicznych na realizację zadań inwestycyjnych	4 497 015,00	4 497 015,00	100,00%
Dział 630 Turystyka			1 500,00	1 500,00	100,00%
63003	Zadania w zakresie upowszechniania turystyki		1 500,00	1 500,00	100,00%
	2360	Dotacja celowa z budżetu jednostki samorządu terytorialnego, udzielona w trybie art. 221 ustawy, na finansowanie lub dofinansowanie zadań zleconych do realizacji organizacjom prowadzącym działalność pożytku publicznego	1 500,00	1 500,00	100,00%
Dział 700 Gospodarka mieszkaniowa			2 014 077,28	1 926 726,69	95,66%
70005	Gospodarka gruntami i nieruchomościami		725 497,90	665 668,42	91,75%
	4210	Zakup materiałów i wyposażenia	100,00	18,40	18,40%
	4260	Zakup energii	160 000,00	134 097,12	83,81%
	4270	Zakup usług remontowych	15 000,00	8 009,76	53,40%
	4300	Zakup usług pozostałych	240 000,00	213 145,24	88,81%
	4400	Oplaty za administrowanie i czynsze za budynki, lokale i pomieszczenia garażowe	4 839,00	4 839,00	100,00%
	4590	Kary i odszkodowania wypłacane na rzecz osób fizycznych	18 535,00	18 535,00	100,00%
	6050	Wydatki inwestycyjne jednostek budżetowych	287 021,90	287 021,90	100,00%
	6060	Wydatki na zakupy inwestycyjne jednostek budżetowych	2,00	2,00	100,00%
70007	Gospodarowanie mieszkaniowym zasobem gminy		1 288 579,38	1 261 058,27	97,86%
	4210	Zakup materiałów i wyposażenia	1 500,00	1 500,00	100,00%
	4260	Zakup energii	25 000,00	20 749,74	83,00%
	4270	Zakup usług remontowych	108 568,00	108 568,00	100,00%
	4300	Zakup usług pozostałych	1 146 911,38	1 123 640,53	97,97%
	4400	Oplaty za administrowanie i czynsze za budynki, lokale i pomieszczenia garażowe	6 600,00	6 600,00	100,00%

Dział 710 Działalność usługowa		135 865,00	122 461,27	90,13%
71004	Plany zagospodarowania przestrzennego	39 485,00	39 485,00	100,00%
	4300 Zakup usług pozostałych	39 485,00	39 485,00	100,00%
71012	Zadania w zakresie geodezji i kartografii	89 000,00	82 976,27	93,23%
	4300 Zakup usług pozostałych	87 000,00	82 824,25	95,20%
	4610 Koszty postępowania sądowego i prokuratorskiego	2 000,00	152,02	7,60%
71095	Pozostała działalność	7 380,00	-	0,00%
	4430 Różne opłaty i składki	7 380,00	-	0,00%
Dział 750 Administracja publiczna		8 350 936,03	8 155 751,49	97,66%
75011	Urzędy wojewódzkie	262 938,00	262 929,53	100,00%
	4010 Wynagrodzenia osobowe pracowników	174 964,00	174 964,00	100,00%
	4040 Dodatkowe wynagrodzenia roczne	12 890,00	12 890,00	100,00%
	4110 Składki na ubezpieczenia społeczne	32 124,00	32 124,00	100,00%
	4120 Składki na Fundusz Pracy oraz Fundusz Solidarnościowy	4 602,00	4 602,00	100,00%
	4300 Zakup usług pozostałych	38 358,00	38 349,53	99,98%
75022	Rady gmin	310 700,00	301 425,10	97,01%
	3030 Różne wydatki na rzecz osób fizycznych	263 000,00	259 007,73	98,48%
	4170 Wynagrodzenia bezosobowe	1 000,00	1 000,00	100,00%
	4210 Zakup materiałów i wyposażenia	17 000,00	14 253,79	83,85%
	4220 Zakup środków żywności	5 500,00	5 123,05	93,15%
	4300 Zakup usług pozostałych	23 800,00	22 004,26	92,45%
	4430 Różne opłaty i składki	400,00	36,27	9,07%
75023	Urzędy gmin	6 918 276,74	6 754 413,44	97,63%
	3020 Wydatki osobowe niezaliczone do wynagrodzeń	26 000,00	22 674,33	87,21%
	4010 Wynagrodzenia osobowe pracowników	4 228 459,20	4 190 624,86	99,11%
	4040 Dodatkowe wynagrodzenia roczne	250 368,00	250 367,66	100,00%

4110	Składki na ubezpieczenia społeczne	735 900,00	727 302,13	98,83%
4120	Składki na Fundusz Pracy oraz Fundusz Solidarnościowy	86 600,00	85 399,04	98,61%
4170	Wynagrodzenia bezosobowe	23 696,00	23 695,50	100,00%
4210	Zakup materiałów i wyposażenia	222 800,00	206 010,00	92,46%
4217	Zakup materiałów i wyposażenia	7 011,00	7 011,00	100,00%
4220	Zakup środków żywności	5 500,00	4 389,67	79,81%
4260	Zakup energii	215 000,00	176 585,69	82,13%
4270	Zakup usług remontowych	7 000,00	4 591,13	65,59%
4280	Zakup usług zdrowotnych	7 400,00	7 076,00	95,62%
4300	Zakup usług pozostałych	634 307,31	595 200,45	93,83%
4360	Opłaty z tytułu zakupu usług telekomunikacyjnych	50 000,00	47 015,15	94,03%
4380	Zakup usług obejmujących tłumaczenia	100,00	95,00	95,00%
4410	Podróże służbowe krajowe	54 000,00	52 650,35	97,50%
4430	Różne opłaty i składki	43 417,00	42 215,86	97,23%
4440	Odpisy na zakładowy fundusz świadczeń socjalnych	110 663,00	110 038,36	99,44%
4610	Koszty postępowania sądowego i prokuratorskiego	4 000,00	2 682,84	67,07%
4700	Szkolenia pracowników niebędących członkami korpusu służby cywilnej	66 000,00	59 930,55	90,80%
4710	Wpłaty na PPK finansowane przez podmiot zatrudniający	10 000,00	8 813,11	88,13%
6050	Wydatki inwestycyjne jednostek budżetowych	94 252,39	94 241,92	99,99%
6067	Wydatki na zakupy inwestycyjne jednostek budżetowych	35 802,84	35 802,84	100,00%
75075	Promocja jednostek samorządu terytorialnego	105 828,00	100 616,44	95,08%
	4210 Zakup materiałów i wyposażenia	12 950,00	12 890,27	99,54%
	4300 Zakup usług pozostałych	91 999,00	86 847,77	94,40%
	4520 Opłaty na rzecz budżetów jst	879,00	878,40	99,93%
75095	Pozostała działalność	753 193,29	736 366,98	97,77%

	2957	Zwrot niewykorzystanych dotacji oraz płatności	3 453,84	3 453,84	100,00%
	3030	Różne wydatki na rzecz osób fizycznych	262 350,00	262 342,19	100,00%
	4170	Wynagrodzenia bezosobowe	3 000,00	3 000,00	100,00%
	4210	Zakup materiałów i wyposażenia	60 500,00	55 991,69	92,55%
	4300	Zakup usług pozostałych	294 442,00	284 612,90	96,66%
	4430	Różne opłaty i składki	80 200,00	77 718,91	96,91%
	4480	Podatek od nieruchomości	38 445,00	38 445,00	100,00%
	4740	Wynagrodzenia i uposażenia wypłacane w związku z pomocą obywatelom Ukrainy	1 605,29	1 605,29	100,00%
	6697	Zwroty niewykorzystanych dotacji oraz płatności, dotyczące wydatków majątkowych	9 197,16	9 197,16	100,00%
Dział 751 Urzędy naczelnych organów władzy państwowej, kontroli i ochrony prawa oraz sądownictwa			215 696,00	206 864,63	95,91%
75101	Urzędy naczelnych organów władzy państwowej, kontroli i ochrony prawa		3 747,00	3 747,00	100,00%
	4010	Wynagrodzenia osobowe pracowników	3 134,00	3 134,00	100,00%
	4110	Składki na ubezpieczenia społeczne	536,00	536,00	100,00%
	4120	Składki na Fundusz Pracy oraz Fundusz Solidarnościowy	77,00	77,00	100,00%
75108	Wybory do Sejmu i Senatu		210 783,00	201 951,63	95,81%
	3030	Różne wydatki na rzecz osób fizycznych	111 240,00	111 240,00	100,00%
	4010	Wynagrodzenia osobowe pracowników	50 200,00	50 200,00	100,00%
	4110	Składki na ubezpieczenia społeczne	8 585,00	8 584,20	99,99%
	4120	Składki na Fundusz Pracy oraz Fundusz Solidarnościowy	1 225,00	1 046,15	85,40%
	4170	Wynagrodzenia bezosobowe	2 500,00	2 500,00	100,00%
	4210	Zakup materiałów i wyposażenia	33 818,00	25 507,20	75,42%
	4300	Zakup usług pozostałych	2 164,50	1 886,09	87,14%
	4410	Podróże służbowe krajowe	950,00	887,49	93,42%
	4710	Wpłaty na PPK finansowane przez podmiot zatrudniający	100,50	100,50	100,00%

75110	Referenda ogólnokrajowe i konstytucyjne		1 166,00	1 166,00	100,00%
	4010	Wynagrodzenia osobowe pracowników	750,00	750,00	100,00%
	4110	Składki na ubezpieczenia społeczne	128,25	128,25	100,00%
	4120	Składki na Fundusz Pracy oraz Fundusz Solidarnościowy	18,37	18,37	100,00%
	4210	Zakup materiałów i wyposażenia	269,38	269,38	100,00%
Dział 754 Bezpieczeństwo publiczne i ochrona przeciwpożarowa			1 494 781,58	1 263 661,45	84,54%
75411	Komendy powiatowe Państwowej Straży Pożarnej		10 000,00	10 000,00	100,00%
	2300	Wpłaty jednostek na państwowy fundusz celowy	5 000,00	5 000,00	100,00%
	6170	Wpłaty jednostek na państwowy fundusz celowy na finansowanie lub dofinansowanie zadań inwestycyjnych	5 000,00	5 000,00	100,00%
75412	Ochotnicze straże pożarne		458 350,00	451 987,67	98,61%
	2820	Dotacja celowa z budżetu na finansowanie lub dofinansowanie zadań zleconych do realizacji stowarzyszeniom	12 750,00	12 750,00	100,00%
	3020	Wydatki osobowe niezaliczone do wynagrodzeń	49 000,00	46 465,00	94,83%
	4110	Składki na ubezpieczenia społeczne	1 501,00	1 253,85	83,53%
	4170	Wynagrodzenia bezosobowe	70 236,00	69 672,00	99,20%
	4210	Zakup materiałów i wyposażenia	138 913,00	138 876,19	99,97%
	4260	Zakup energii	24 500,00	21 564,89	88,02%
	4270	Zakup usług remontowych	9 000,00	9 000,00	100,00%
	4300	Zakup usług pozostałych	122 750,00	122 706,70	99,96%
	4430	Różne opłaty i składki	29 700,00	29 699,04	100,00%
75421	Zarządzanie kryzysowe		231 470,58	15 470,58	6,68%
	4210	Zakup materiałów i wyposażenia	17 470,58	15 470,58	88,55%
	4300	Zakup usług pozostałych	2 000,00	-	0,00%

	4810	Rezerwy	212 000,00	-	0,00%
75495	Pozostała działalność		794 961,00	786 203,20	98,90%
	3280	Świadczenia związane z udzielaniem pomocy obywatelom Ukrainy	295 000,00	288 120,00	97,67%
	4300	Zakup usług pozostałych	21 891,00	20 733,20	94,71%
	4350	Zakup towarów (w szczególności materiałów, leków, żywności) w związku z pomocą obywatelom Ukrainy	120 933,43	120 933,43	100,00%
	4370	Zakup usług związanych z pomocą obywatelom Ukrainy	231 994,84	231 994,84	100,00%
	4740	Wynagrodzenia i uposażenia wypłacane w związku z pomocą obywatelom Ukrainy	99 876,34	99 274,10	99,40%
	4850	Składniki i inne pochodne od wynagrodzeń pracowników wypłacanych w związku z pomocą obywatelom Ukrainy	19 043,20	18 925,44	99,38%
	4860	Pozostałe wydatki bieżące na zadania związane z pomocą obywatelom Ukrainy	6 222,19	6 222,19	100,00%
Dział 757 Obsługa długu publicznego			1 700 000,00	1 645 811,94	96,81%
75702	Obsługa papierów wartościowych, kredytów i pożyczek oraz innych zobowiązań jednostek samorządu terytorialnego zaliczanych do tytułu dłużnego - kredyty i pożyczki		1 700 000,00	1 645 811,94	96,81%
	8090	Koszty emisji samorządowych papierów wartościowych oraz inne opłaty i prowizje	3 000,00	2 767,50	92,25%
	8110	Odsetki od samorządowych papierów wartościowych lub zaciągniętych przez jednostkę samorządu terytorialnego kredytów i pożyczek	1 697 000,00	1 643 044,44	96,82%
Dział 758 Różne rozliczenia			69 783,00	-	0,00%
75818	Rezerwy ogólne i celowe		69 783,00	-	0,00%
	4810	Rezerwy	28 957,00	-	0,00%
	6800	Rezerwy na inwestycje i zakupy inwestycyjne	40 826,00	-	0,00%
Dział 801 Oświata i wychowanie			43 107 291,91	42 090 332,28	97,64%
80101	Szkoły podstawowe		26 615 851,90	26 012 561,29	97,73%
	3020	Wydatki osobowe niezaliczone do wynagrodzeń	491 796,00	487 420,32	99,11%

3040	Nagrody o charakterze szczególnym niezaliczone do wynagrodzeń	177 750,00	177 750,00	100,00%
4010	Wynagrodzenia osobowe pracowników	3 535 788,00	3 517 863,62	99,49%
4040	Dodatkowe wynagrodzenia roczne	224 601,00	224 598,89	100,00%
4110	Składki na ubezpieczenia społeczne	2 820 432,36	2 748 073,26	97,43%
4120	Składki na Fundusz Pracy oraz Fundusz Solidarnościowy	309 211,50	289 585,33	93,65%
4190	Nagrody konkursowe	1 039,00	1 034,28	99,55%
4210	Zakup materiałów i wyposażenia	563 983,00	551 518,79	97,79%
4220	Zakup środków żywności	1 150,00	1 141,21	99,24%
4240	Zakup środków dydaktycznych i książek	86 010,00	82 128,99	95,49%
4260	Zakup energii	1 025 800,00	830 608,69	80,97%
4270	Zakup usług remontowych	154 090,00	151 639,65	98,41%
4280	Zakup usług zdrowotnych	20 436,00	18 672,00	91,37%
4300	Zakup usług pozostałych	418 323,00	402 080,39	96,12%
4350	Zakup towarów (w szczególności materiałów, leków, żywności) w związku z pomocą obywatelom Ukrainy	79 702,00	79 702,00	100,00%
4360	Oplaty z tytułu zakupu usług telekomunikacyjnych	20 795,00	19 908,34	95,74%
4370	Zakup usług związanych z pomocą obywatelom Ukrainy	19 708,00	19 708,00	100,00%
4410	Podróże służbowe krajowe	15 676,00	13 622,27	86,90%
4430	Różne opłaty i składki	43 363,00	41 714,71	96,20%
4440	Odpisy na zakładowy fundusz świadczeń socjalnych	606 901,00	606 899,69	100,00%
4700	Szkolenia pracowników niebędących członkami korpusu służby cywilnej	19 192,00	14 538,20	75,75%
4710	Wpłaty na PPK finansowane przez podmiot zatrudniający	40 900,00	39 383,32	96,29%
4740	Wynagrodzenia i uposażenia wypłacane w związku z pomocą obywatelom Ukrainy	35 762,00	35 762,00	100,00%
4750	Wynagrodzenia nauczycieli wypłacane w związku z pomocą obywatelom Ukrainy	271 896,00	271 896,00	100,00%
4790	Wynagrodzenia osobowe nauczycieli	11 692 096,04	11 521 494,17	98,54%

	4800	Dodatkowe wynagrodzenia roczne nauczycieli	865 989,00	865 985,99	100,00%
	4850	Składniki i inne pochodne od wynagrodzeń pracowników wypłacanych w związku z pomocą obywatelom Ukrainy	53 454,00	53 454,00	100,00%
	4860	Pozostałe wydatki bieżące na zadania związane z pomocą obywatelom Ukrainy	19 268,00	19 268,00	100,00%
	6050	Wydatki inwestycyjne jednostek budżetowych	766 190,00	690 559,18	90,13%
	6370	Wydatki poniesione ze środków z Rządowego Funduszu Polski Ład: Program Inwestycji Strategicznych na realizację zadań inwestycyjnych	2 234 550,00	2 234 550,00	100,00%
80103	Oddziały przedszkolne w szkołach podstawowych		622 762,14	590 344,37	94,79%
	3020	Wydatki osobowe niezaliczone do wynagrodzeń	28 900,00	27 786,70	96,15%
	3040	Nagrody o charakterze szczególnym niezaliczone do wynagrodzeń	5 625,00	5 625,00	100,00%
	4010	Wynagrodzenia osobowe pracowników	23 620,00	22 714,71	96,17%
	4040	Dodatkowe wynagrodzenia roczne	1 860,00	1 859,48	99,97%
	4110	Składki na ubezpieczenia społeczne	76 963,89	67 383,91	87,55%
	4120	Składki na Fundusz Pracy oraz Fundusz Solidarnościowy	11 090,25	7 184,93	64,79%
	4210	Zakup materiałów i wyposażenia	19 200,00	19 200,00	100,00%
	4240	Zakup środków dydaktycznych i książek	3 300,00	3 101,40	93,98%
	4260	Zakup energii	9 000,00	8 070,32	89,67%
	4270	Zakup usług remontowych	690,00	479,71	69,52%
	4280	Zakup usług zdrowotnych	320,00	220,00	68,75%
	4300	Zakup usług pozostałych	9 000,00	7 789,75	86,55%
	4360	Oplaty z tytułu zakupu usług telekomunikacyjnych	800,00	475,39	59,42%
	4410	Podróże służbowe krajowe	220,00	220,00	100,00%
	4430	Różne opłaty i składki	2 400,00	2 118,41	88,27%
	4440	Odpisy na zakładowy fundusz świadczeń socjalnych	22 029,00	22 028,50	100,00%
	4700	Szkolenia pracowników niebędących członkami korpusu służby cywilnej	80,00	80,00	100,00%
	4710	Wpłaty na PPK finansowane przez podmiot zatrudniający	3 730,00	1 394,65	37,39%

	4740	Wynagrodzenia i uposażenia wypłacane w związku z pomocą obywatelom Ukrainy	7 869,00	7 869,00	100,00%
	4750	Wynagrodzenia nauczycieli wypłacane w związku z pomocą obywatelom Ukrainy	9 822,00	9 822,00	100,00%
	4790	Wynagrodzenia osobowe nauczycieli	358 676,00	347 377,50	96,85%
	4800	Dodatkowe wynagrodzenia roczne nauczycieli	23 702,00	23 678,01	99,90%
	4850	Składniki i inne pochodne od wynagrodzeń pracowników wypłacanych w związku z pomocą obywatelom Ukrainy	2 973,00	2 973,00	100,00%
	4860	Pozostałe wydatki bieżące na zadania związane z pomocą obywatelom Ukrainy	892,00	892,00	100,00%
80104	Przedszkola		8 035 497,50	7 993 950,33	99,48%
	2590	Dotacja podmiotowa z budżetu dla publicznej jednostki systemu oświaty prowadzonej przez osobę prawną inną niż jednostka samorządu terytorialnego lub przez osobę fizyczną	1 992 865,00	1 987 511,06	99,73%
	2830	Dotacja celowa z budżetu na finansowanie lub dofinansowanie zadań zleconych do realizacji pozostałym jednostkom nie zaliczanym do sektora finansów publicznych	12 113,55	12 113,55	100,00%
	3020	Wydatki osobowe niezaliczone do wynagrodzeń	45 103,00	44 745,67	99,21%
	3040	Nagrody o charakterze szczególnym niezaliczone do wynagrodzeń	46 125,00	46 125,00	100,00%
	4010	Wynagrodzenia osobowe pracowników	1 350 924,00	1 350 745,31	99,99%
	4040	Dodatkowe wynagrodzenia roczne	93 560,00	93 559,39	100,00%
	4110	Składki na ubezpieczenia społeczne	712 008,94	710 846,98	99,84%
	4120	Składki na Fundusz Pracy oraz Fundusz Solidarnościowy	74 939,01	74 283,11	99,12%
	4210	Zakup materiałów i wyposażenia	133 426,00	133 274,98	99,89%
	4240	Zakup środków dydaktycznych i książek	5 356,00	5 350,24	99,89%
	4260	Zakup energii	138 561,00	136 080,32	98,21%
	4270	Zakup usług remontowych	36 153,00	36 151,25	100,00%
	4280	Zakup usług zdrowotnych	3 245,00	3 245,00	100,00%
	4300	Zakup usług pozostałych	68 417,00	68 382,34	99,95%

4330	Zakup usług przez jednostki samorządu terytorialnego od innych jednostek samorządu terytorialnego	200 000,00	170 705,58	85,35%
4360	Oplaty z tytułu zakupu usług telekomunikacyjnych	5 589,00	5 585,48	99,94%
4410	Podróże służbowe krajowe	1 390,00	1 383,54	99,54%
4430	Różne opłaty i składki	5 875,00	5 874,90	100,00%
4440	Odpisy na zakładowy fundusz świadczeń socjalnych	194 660,00	194 659,93	100,00%
4700	Szkolenia pracowników niebędących członkami korpusu służby cywilnej	3 131,00	3 131,00	100,00%
4710	Wpłaty na PPK finansowane przez podmiot zatrudniający	2 823,00	2 822,38	99,98%
4740	Wynagrodzenia i uposażenia wypłacane w związku z pomocą obywatelom Ukrainy	42 411,00	42 411,00	100,00%
4750	Wynagrodzenia nauczycieli wypłacane w związku z pomocą obywatelom Ukrainy	57 178,00	57 178,00	100,00%
4790	Wynagrodzenia osobowe nauczycieli	2 570 261,00	2 568 402,19	99,93%
4800	Dodatkowe wynagrodzenia roczne nauczycieli	190 295,00	190 294,13	100,00%
4850	Składniki i inne pochodne od wynagrodzeń pracowników wypłacanych w związku z pomocą obywatelom Ukrainy	17 108,00	17 108,00	100,00%
6050	Wydatki inwestycyjne jednostek budżetowych	31 980,00	31 980,00	100,00%
80107	Światlice szkolne	846 079,00	834 794,47	98,67%
3020	Wydatki osobowe niezaliczone do wynagrodzeń	27 836,00	25 862,10	92,91%
3040	Nagrody o charakterze szczególnym niezaliczone do wynagrodzeń	3 375,00	3 375,00	100,00%
4110	Składki na ubezpieczenia społeczne	112 433,00	110 073,14	97,90%
4120	Składki na Fundusz Pracy oraz Fundusz Solidarnościowy	12 965,00	10 781,54	83,16%
4210	Zakup materiałów i wyposażenia	4 900,00	4 694,53	95,81%
4240	Zakup środków dydaktycznych i książek	5 920,00	5 771,66	97,49%
4270	Zakup usług remontowych	400,00	400,00	100,00%
4280	Zakup usług zdrowotnych	450,00	450,00	100,00%
4300	Zakup usług pozostałych	71,00	70,97	99,96%
4440	Odpisy na zakładowy fundusz świadczeń socjalnych	13 216,00	13 215,39	100,00%

	4710	Wpłaty na PPK finansowane przez podmiot zatrudniający	1 464,00	1 359,18	92,84%
	4750	Wynagrodzenia nauczycieli wypłacane w związku z pomocą obywatelom Ukrainy	7 545,00	7 545,00	100,00%
	4790	Wynagrodzenia osobowe nauczycieli	602 082,00	597 775,02	99,28%
	4800	Dodatkowe wynagrodzenia roczne nauczycieli	52 276,00	52 274,94	100,00%
	4850	Składki i inne pochodne od wynagrodzeń pracowników wypłacanych w związku z pomocą obywatelom Ukrainy	1 146,00	1 146,00	100,00%
80113	Dowożenie uczniów do szkół		1 685 660,00	1 658 552,15	98,39%
	3020	Wydatki osobowe niezaliczone do wynagrodzeń	607,00	490,74	80,85%
	4010	Wynagrodzenia osobowe pracowników	285 676,00	275 759,92	96,53%
	4040	Dodatkowe wynagrodzenia roczne	19 090,00	19 087,25	99,99%
	4110	Składki na ubezpieczenia społeczne	51 931,00	48 579,84	93,55%
	4120	Składki na Fundusz Pracy oraz Fundusz Solidarnościowy	6 860,00	4 342,40	63,30%
	4280	Zakup usług zdrowotnych	600,00	-	0,00%
	4300	Zakup usług pozostałych	1 307 315,00	1 297 054,45	99,22%
	4370	Zakup usług związanych z pomocą obywatelom Ukrainy	2 326,00	2 326,00	100,00%
	4440	Odpisy na zakładowy fundusz świadczeń socjalnych	8 468,00	8 465,93	99,98%
	4710	Wpłaty na PPK finansowane przez podmiot zatrudniający	1 239,00	897,62	72,45%
	4740	Wynagrodzenia i uposażenia wypłacane w związku z pomocą obywatelom Ukrainy	1 548,00	1 548,00	100,00%
80146	Dokształcanie i doskonalenie nauczycieli		150 991,00	104 972,82	69,52%
	4210	Zakup materiałów i wyposażenia	500,00	495,20	99,04%
	4300	Zakup usług pozostałych	73 454,00	55 321,06	75,31%
	4410	Podróże służbowe krajowe	250,00	69,06	27,62%
	4700	Szkolenia pracowników niebędących członkami korpusu służby cywilnej	76 787,00	49 087,50	63,93%
80148	Stołówki szkolne i przedszkolne		2 985 972,00	2 897 879,68	97,05%
	3020	Wydatki osobowe niezaliczone do wynagrodzeń	5 384,00	5 119,39	95,09%
	4010	Wynagrodzenia osobowe pracowników	1 270 695,00	1 263 011,21	99,40%

	4040	Dodatkowe wynagrodzenia roczne	83 437,00	83 434,90	100,00%
	4110	Składki na ubezpieczenia społeczne	230 610,00	224 707,89	97,44%
	4120	Składki na Fundusz Pracy oraz Fundusz Solidarnościowy	24 474,00	22 113,74	90,36%
	4210	Zakup materiałów i wyposażenia	114 178,00	99 826,46	87,43%
	4220	Zakup środków żywności	982 321,00	957 572,40	97,48%
	4260	Zakup energii	114 793,00	88 355,89	76,97%
	4270	Zakup usług remontowych	24 782,00	24 613,98	99,32%
	4280	Zakup usług zdrowotnych	2 627,00	1 323,00	50,36%
	4300	Zakup usług pozostałych	75 351,00	71 800,74	95,29%
	4350	Zakup towarów (w szczególności materiałów, leków, żywności) w związku z pomocą obywatelom Ukrainy	3 476,00	3 476,00	100,00%
	4410	Podróże służbowe krajowe	416,00	105,80	25,43%
	4440	Odpisy na zakładowy fundusz świadczeń socjalnych	40 553,00	40 552,00	100,00%
	4700	Szkolenia pracowników niebędących członkami korpusu służby cywilnej	1 739,00	1 739,00	100,00%
	4710	Wpłaty na PPK finansowane przez podmiot zatrudniający	1 204,00	195,28	16,22%
	4740	Wynagrodzenia i uposażenia wypłacane w związku z pomocą obywatelom Ukrainy	7 751,00	7 751,00	100,00%
	4850	Składniki i inne pochodne od wynagrodzeń pracowników wypłacanych w związku z pomocą obywatelom Ukrainy	1 313,00	1 313,00	100,00%
	4860	Pozostałe wydatki bieżące na zadania związane z pomocą obywatelom Ukrainy	868,00	868,00	100,00%
80149	Realizacja zadań wymagających stosowania specjalnej organizacji nauki i metod pracy dla dzieci w przedszkolach, oddziałach przedszkolnych w szkołach podstawowych i innych formach wychowania przedszkolnego		523 191,90	522 933,09	99,95%
	3020	Wydatki osobowe niezaliczone do wynagrodzeń	6 380,00	6 380,00	100,00%
	3040	Nagrody o charakterze szczególnym niezaliczone do wynagrodzeń	2 250,00	2 250,00	100,00%
	4010	Wynagrodzenia osobowe pracowników	71 840,00	71 839,11	100,00%
	4040	Dodatkowe wynagrodzenia roczne	1 213,00	1 212,07	99,92%

	4110	Składki na ubezpieczenia społeczne	51 361,78	51 278,40	99,84%
	4120	Składki na Fundusz Pracy oraz Fundusz Solidarnościowy	7 192,12	7 173,04	99,73%
	4210	Zakup materiałów i wyposażenia	12 438,00	12 437,40	100,00%
	4240	Zakup środków dydaktycznych i książek	38 000,00	38 000,00	100,00%
	4270	Zakup usług remontowych	3 664,00	3 663,25	99,98%
	4300	Zakup usług pozostałych	33 681,00	33 680,79	100,00%
	4440	Odpisy na zakładowy fundusz świadczeń socjalnych	13 791,00	13 790,42	100,00%
	4790	Wynagrodzenia osobowe nauczycieli	203 225,00	203 073,46	99,93%
	4800	Dodatkowe wynagrodzenia roczne nauczycieli	16 102,00	16 101,85	100,00%
	6050	Wydatki inwestycyjne jednostek budżetowych	62 054,00	62 053,30	100,00%
80150	Realizacja zadań wymagających stosowania specjalnej organizacji nauki i metod pracy dla dzieci i młodzieży w szkołach podstawowych		1 183 648,00	1 021 988,93	86,34%
	3020	Wydatki osobowe niezaliczone do wynagrodzeń	15 870,00	15 745,04	99,21%
	4010	Wynagrodzenia osobowe pracowników	39 171,00	36 643,36	93,55%
	4110	Składki na ubezpieczenia społeczne	137 841,00	119 597,81	86,77%
	4120	Składki na Fundusz Pracy oraz Fundusz Solidarnościowy	19 146,00	16 524,84	86,31%
	4210	Zakup materiałów i wyposażenia	17 795,00	17 378,78	97,66%
	4240	Zakup środków dydaktycznych i książek	81 997,00	73 975,56	90,22%
	4300	Zakup usług pozostałych	500,00	13,99	2,80%
	4440	Odpisy na zakładowy fundusz świadczeń socjalnych	85 709,00	85 708,18	100,00%
	4710	Wpłaty na PPK finansowane przez podmiot zatrudniający	52,00	51,24	98,54%
	4790	Wynagrodzenia osobowe nauczycieli	764 765,00	635 548,61	83,10%
	4800	Dodatkowe wynagrodzenia roczne nauczycieli	20 802,00	20 801,52	100,00%

80153	Zapewnienie uczniom prawa do bezpłatnego dostępu do podręczników, materiałów edukacyjnych lub materiałów ćwiczeniowych		205 301,47	200 739,66	97,78%
	4010	Wynagrodzenia osobowe pracowników	1 690,74	1 690,74	100,00%
	4110	Składki na ubezpieczenia społeczne	289,12	289,11	100,00%
	4240	Zakup środków dydaktycznych i książek	198 187,02	194 324,20	98,05%
	4350	Zakup towarów (w szczególności materiałów, leków, żywności) w związku z pomocą obywatelom Ukrainy	5 083,76	4 384,78	86,25%
	4740	Wynagrodzenia i uposażenia wypłacane w związku z pomocą obywatelom Ukrainy	50,83	50,83	100,00%
80195	Pozostała działalność		252 337,00	251 615,49	99,71%
	4170	Wynagrodzenia bezosobowe	4 000,00	3 484,00	87,10%
	4300	Zakup usług pozostałych	18 000,00	17 796,00	98,87%
	4440	Odpisy na zakładowy fundusz świadczeń socjalnych	230 337,00	230 335,49	100,00%
Dział 851 Ochrona zdrowia			568 134,38	462 848,04	81,47%
85153	Zwalczanie narkomanii		4 000,00	4 000,00	100,00%
	4210	Zakup materiałów i wyposażenia	1 000,00	1 000,00	100,00%
	4300	Zakup usług pozostałych	3 000,00	3 000,00	100,00%
85154	Przeciwdziałanie alkoholizmowi		564 134,38	458 848,04	81,34%
	3030	Różne wydatki na rzecz osób fizycznych	3 000,00	2 161,00	
	4110	Składki na ubezpieczenia społeczne	1 000,00	376,20	37,62%
	4170	Wynagrodzenia bezosobowe	117 000,00	113 487,20	97,00%
	4190	Nagrody konkursowe	2 000,00	-	0,00%
	4210	Zakup materiałów i wyposażenia	79 385,22	61 851,94	77,91%
	4220	Zakup środków żywności	32 000,00	24 288,32	75,90%
	4300	Zakup usług pozostałych	327 249,16	255 535,38	78,09%
	4430	Różne opłaty i składki	2 000,00	848,00	42,40%
	4610	Koszty postępowania sądowego i prokuratorskiego	500,00	300,00	60,00%

Dział 852 Pomoc społeczna		5 405 346,03	5 309 103,85	98,22%
85202	Domy pomocy społecznej	565 166,00	564 600,19	99,90%
	4330 Zakup usług przez jednostki samorządu terytorialnego od innych jednostek samorządu terytorialnego	565 166,00	564 600,19	99,90%
85203	Ośrodki wsparcia	46 565,50	41 248,19	88,58%
	4210 Zakup materiałów i wyposażenia	1 500,00	-	0,00%
	4260 Zakup energii	4 000,00	1 899,49	47,49%
	4270 Zakup usług remontowych	1 000,00	-	0,00%
	4300 Zakup usług pozostałych	28 000,00	27 602,72	98,58%
	4400 Opłaty za administrowanie i czynsze za budynki, lokale i pomieszczenia garażowe	2 600,00	2 280,48	87,71%
	6300 Dotacja celowa na pomoc finansową udzielaną między jednostkami samorządu terytorialnego na dofinansowanie własnych zadań inwestycyjnych i zakupów inwestycyjnych	9 465,50	9 465,50	100,00%
85205	Zadania w zakresie przeciwdziałania przemocy w rodzinie	8 080,00	6 398,52	79,19%
	4110 Składki na ubezpieczenia społeczne	380,00	378,84	99,69%
	4170 Wynagrodzenia bezosobowe	2 200,00	2 200,00	100,00%
	4210 Zakup materiałów i wyposażenia	2 500,00	866,58	34,66%
	4300 Zakup usług pozostałych	3 000,00	2 953,10	98,44%
85213	Składki na ubezpieczenie zdrowotne opłacane za osoby pobierające niektóre świadczenia z pomocy społecznej oraz za osoby uczestniczące w zajęciach w centrum integracji społecznej	25 325,00	24 193,10	95,53%
	4130 Składki na ubezpieczenia zdrowotne	25 325,00	24 193,10	95,53%
85214	Zasilki okresowe, celowe i pomoc w naturze oraz składki na ubezpieczenia emerytalne i rentowe	354 000,00	335 864,53	94,88%
	2910 Zwrot dotacji oraz płatności wykorzystanych niezgodnie z przeznaczeniem lub wykorzystanych z naruszeniem procedur, o których mowa w art.184 ustawy, pobranych nienależnie lub w nadmiernej wysokości	3 000,00	-	0,00%
	3110 Świadczenia społeczne	350 000,00	335 864,53	95,96%

	4110	Składki na ubezpieczenia społeczne	1 000,00	-	0,00%
85215	Dodatki mieszkaniowe		1 054 000,00	1 049 297,88	99,55%
	3110	Świadczenia społeczne	1 054 000,00	1 049 297,88	99,55%
85216	Zasilki stałe		305 000,00	301 134,99	98,73%
	2910	Zwrot dotacji oraz płatności wykorzystanych niezgodnie z przeznaczeniem lub wykorzystanych z naruszeniem procedur, o których mowa w art.184 ustawy, pobranych nienależnie lub w nadmiernej wysokości	4 000,00	2 764,21	69,11%
	3110	Świadczenia społeczne	301 000,00	298 370,78	99,13%
85219	Ośrodki pomocy społecznej		2 378 641,10	2 347 092,12	98,67%
	3020	Wydatki osobowe niezaliczone do wynagrodzeń	29 000,00	27 519,98	94,90%
	3110	Świadczenia społeczne	600,00	600,00	100,00%
	4010	Wynagrodzenia osobowe pracowników	1 588 200,00	1 573 049,70	99,05%
	4040	Dodatkowe wynagrodzenia roczne	107 649,00	107 648,12	100,00%
	4110	Składki na ubezpieczenia społeczne	280 000,00	278 452,49	99,45%
	4120	Składki na Fundusz Pracy oraz Fundusz Solidarnościowy	35 613,00	33 771,89	94,83%
	4170	Wynagrodzenia bezosobowe	25 914,00	25 304,00	97,65%
	4210	Zakup materiałów i wyposażenia	46 887,00	46 752,80	99,71%
	4217	Zakup materiałów i wyposażenia	1 236,10	1 236,10	100,00%
	4260	Zakup energii	29 000,00	28 431,90	98,04%
	4270	Zakup usług remontowych	1 100,00	630,00	57,27%
	4280	Zakup usług zdrowotnych	1 800,00	1 688,00	93,78%
	4300	Zakup usług pozostałych	104 204,00	102 754,97	98,61%
	4360	Oplaty z tytułu zakupu usług telekomunikacyjnych	6 000,00	4 924,01	82,07%
	4410	Podróże służbowe krajowe	54 000,00	48 998,04	90,74%
	4430	Różne opłaty i składki	2 000,00	1 716,00	85,80%
	4440	Odpisy na zakładowy fundusz świadczeń socjalnych	57 138,00	57 137,35	100,00%

	4610	Koszty postępowania sądowego i prokuratorskiego	300,00	-	0,00%
	4700	Szkolenia pracowników niebędących członkami korpusu służby cywilnej	8 000,00	6 476,77	80,96%
85228	Usługi opiekuńcze i specjalistyczne usługi opiekuńcze		232 944,00	231 189,74	99,25%
	4010	Wynagrodzenia osobowe pracowników	98 325,18	98 325,18	100,00%
	4110	Składki na ubezpieczenia społeczne	30 998,23	30 998,23	100,00%
	4120	Składki na Fundusz Pracy oraz Fundusz Solidarnościowy	2 020,59	1 615,21	79,94%
	4170	Wynagrodzenia bezosobowe	87 300,00	86 651,12	99,26%
	4280	Zakup usług zdrowotnych	300,00	-	0,00%
	4410	Podróże służbowe krajowe	13 600,00	13 600,00	100,00%
	4710	Wpłaty na PPK finansowane przez podmiot zatrudniający	400,00	-	0,00%
85230	Pomoc w zakresie dożywiania		316 166,13	313 666,13	99,21%
	3110	Świadczenia społeczne	313 666,13	313 666,13	100,00%
	4300	Zakup usług pozostałych	2 500,00	-	0,00%
85295	Pozostała działalność		119 458,30	94 418,46	79,04%
	2310	Dotacja celowa przekazane gminie na zadania bieżące realizowane na podstawie porozumień (umów) między jednostkami samorządu terytorialnego	13 000,00	10 220,00	78,62%
	2910	Zwrot dotacji oraz płatności wykorzystanych niezgodnie z przeznaczeniem lub wykorzystanych z naruszeniem procedur, o których mowa w art. 184 ustawy, pobranych nienależnie lub w nadmiernej wysokości	6 000,00	-	0,00%
	3110	Świadczenia społeczne	43 800,00	35 835,78	81,82%
	4120	Składki na Fundusz Pracy oraz Fundusz Solidarnościowy	150,00	-	0,00%
	4170	Wynagrodzenia bezosobowe	6 000,00	6 000,00	100,00%
	4210	Zakup materiałów i wyposażenia	8 600,00	7 808,60	90,80%
	4300	Zakup usług pozostałych	40 408,30	34 230,08	84,71%
	4430	Różne opłaty i składki	500,00	324,00	64,80%

	4700	Szkolenia pracowników niebędących członkami korpusu służby cywilnej	1 000,00	-	0,00%
Dział 853 Pozostałe zadania w zakresie polityki społecznej			140 240,00	129 355,09	92,24%
85311	Rehabilitacja zawodowa i społeczna osób niepełnosprawnych		29 502,00	29 502,00	100,00%
	2710	Dotacja celowa na pomoc finansową udzielaną między jednostkami samorządu terytorialnego na dofinansowanie własnych zadań bieżących	29 502,00	29 502,00	100,00%
85395	Pozostała działalność		110 738,00	99 853,09	90,17%
	2360	Dotacja celowa z budżetu jst, udzielone w trybie art. 221 ustawy, na finansowanie lub dofinansowanie zadań zleconych do realizacji organizacjom prowadzącym działalność pożytku publicznego	21 000,00	16 500,00	78,57%
	2910	Zwrot dotacji oraz płatności wykorzystanych niezgodnie z przeznaczeniem lub wykorzystanych z naruszeniem procedur, o których mowa w art. 184 ustawy, pobranych nienależnie lub w nadmiernej wysokości	3 000,00	3 000,00	100,00%
	3110	Świadczenia społeczne	50 000,00	48 000,00	96,00%
	3290	Świadczenia społeczne wypłacane obywatelom Ukrainy przebywającym na terytorium RP	32 330,00	28 912,50	89,43%
	4210	Zakup materiałów i wyposażenia	1 000,00	960,00	96,00%
	4300	Zakup usług pozostałych	2 800,00	2 106,00	75,21%
	4350	Zakup towarów (w szczególności materiałów, leków, żywności) w związku z pomocą obywatelom Ukrainy	318,00	288,00	90,57%
	4370	Zakup usług związanych z pomocą obywatelom Ukrainy	200,00	-	0,00%
	4560	Odsetki od dotacji oraz płatności: wykorzystanych niezgodnie z przeznaczeniem lub wykorzystanych z naruszeniem procedur, o których mowa w art. 184 ustawy, pobranych nienależnie lub w nadmiernej wysokości	90,00	86,59	96,21%
Dział 854 Edukacyjna opieka wychowawcza			261 378,00	226 028,60	86,48%
85415	Pomoc materialna dla uczniów o charakterze socjalnym		41 970,00	29 390,25	70,03%
	3240	Stypendia dla uczniów	41 580,00	29 191,19	70,20%
	3260	Inne formy pomocy dla uczniów	390,00	199,06	51,04%

85417	Szkolne schroniska młodzieżowe		219 408,00	196 638,35	89,62%
	3020	Wydatki osobowe niezaliczone do wynagrodzeń	459,00	458,91	99,98%
	4010	Wynagrodzenia osobowe pracowników	35 518,00	32 674,43	91,99%
	4040	Dodatkowe wynagrodzenia roczne	7 378,00	7 377,29	99,99%
	4110	Składki na ubezpieczenia społeczne	10 570,00	8 848,92	83,72%
	4120	Składki na Fundusz Pracy oraz Fundusz Solidarnościowy	915,00	598,42	65,40%
	4170	Wynagrodzenia bezosobowe	20 730,00	20 646,79	99,60%
	4210	Zakup materiałów i wyposażenia	68 037,00	64 042,15	94,13%
	4220	Zakup środków żywności	1 108,00	1 107,19	99,93%
	4260	Zakup energii	13 500,00	4 461,99	33,05%
	4270	Zakup usług remontowych	17 766,00	17 726,63	99,78%
	4280	Zakup usług zdrowotnych	280,00	280,00	100,00%
	4300	Zakup usług pozostałych	34 730,00	30 720,28	88,45%
	4360	Oplaty z tytułu zakupu usług telekomunikacyjnych	2 600,00	1 968,42	75,71%
	4410	Podróże służbowe krajowe	1 078,00	988,25	91,67%
	4430	Różne opłaty i składki	1 078,00	1 077,90	99,99%
	4440	Odpisy na zakładowy fundusz świadczeń socjalnych	3 661,00	3 660,78	99,99%
Dział 855 Rodzina			10 720 481,44	10 672 317,32	99,55%
85501	Świadczenia wychowawcze		14 000,00	12 881,36	92,01%
	2910	Zwrot dotacji oraz płatności wykorzystanych niezgodnie z przeznaczeniem lub wykorzystanych z naruszeniem procedur, o których mowa w art. 184 ustawy, pobranych nienależnie lub w nadmiernej wysokości	10 000,00	9 029,83	90,30%
	4560	Odsetki od dotacji oraz płatności: wykorzystanych niezgodnie z przeznaczeniem lub wykorzystanych z naruszeniem procedur, o których mowa w art. 184 ustawy, pobranych nienależnie lub w nadmiernej wysokości	4 000,00	3 851,53	96,29%

85502	Świadczenia rodzinne, świadczenia z funduszu alimentacyjnego oraz składki na ubezpieczenia emerytalne i rentowe z ubezpieczenia społecznego		10 054 698,05	10 030 120,06	99,76%
2910	Zwrot dotacji oraz płatności wykorzystanych niezgodnie z przeznaczeniem lub wykorzystanych z naruszeniem procedur, o których mowa w art. 184 ustawy, pobranych nienależnie lub w nadmiernej wysokości	31 100,00	30 631,83	98,49%	
3020	Wydatki osobowe niezaliczone do wynagrodzeń	1 000,00	999,43	99,94%	
3110	Świadczenia społeczne	8 831 588,05	8 830 429,77	99,99%	
4010	Wynagrodzenia osobowe pracowników	252 676,29	233 945,68	92,59%	
4040	Dodatkowe wynagrodzenia roczne	17 928,00	17 927,40	100,00%	
4110	Składki na ubezpieczenia społeczne	907 282,00	904 144,76	99,65%	
4120	Składki na Fundusz Pracy oraz Fundusz Solidarnościowy	4 000,00	4 000,00	100,00%	
4210	Zakup materiałów i wyposażenia	2 123,71	2 123,71	100,00%	
4560	Odsetki od dotacji oraz płatności: wykorzystanych niezgodnie z przeznaczeniem lub wykorzystanych z naruszeniem procedur, o których mowa w art. 184 ustawy, pobranych nienależnie lub w nadmiernej wysokości	7 000,00	5 917,48	84,54%	
85503	Karta Dużej Rodziny	3 200,00	3 095,00	96,72%	
2910	Zwrot dotacji oraz płatności wykorzystanych niezgodnie z przeznaczeniem lub wykorzystanych z naruszeniem procedur, o których mowa w art. 184 ustawy, pobranych nienależnie lub w nadmiernej wysokości	200,00	95,00	47,50%	
4210	Zakup materiałów i wyposażenia	3 000,00	3 000,00	100,00%	
85504	Wspieranie rodziny	135 173,39	120 135,00	88,87%	
2910	Zwrot dotacji oraz płatności wykorzystanych niezgodnie z przeznaczeniem lub wykorzystanych z naruszeniem procedur, o których mowa w art. 184 ustawy, pobranych nienależnie lub w nadmiernej wysokości	600,00	-	0,00%	
3020	Wydatki osobowe niezaliczone do wynagrodzeń	1 600,00	1 465,27	91,58%	
4010	Wynagrodzenia osobowe pracowników	81 434,52	72 075,20	88,51%	
4040	Dodatkowe wynagrodzenia roczne	4 920,00	4 919,26	99,98%	

	4110	Składki na ubezpieczenia społeczne	16 173,37	15 410,82	95,29%
	4120	Składki na Fundusz Pracy oraz Fundusz Solidarnościowy	2 185,53	1 882,96	86,16%
	4170	Wynagrodzenia bezosobowe	15 090,97	13 385,00	88,70%
	4210	Zakup materiałów i wyposażenia	2 750,00	2 394,33	87,07%
	4280	Zakup usług zdrowotnych	150,00	-	0,00%
	4300	Zakup usług pozostałych	4 500,00	4 079,00	90,64%
	4360	Opłaty z tytułu zakupu usług telekomunikacyjnych	550,00	404,01	73,46%
	4410	Podróże służbowe krajowe	2 400,00	2 080,49	86,69%
	4440	Odpisy na zakładowy fundusz świadczeń socjalnych	1 789,00	1 788,66	99,98%
	4560	Odsetki od dotacji oraz płatności: wykorzystanych niezgodnie z przeznaczeniem lub wykorzystanych z naruszeniem procedur, o których mowa w art. 184 ustawy, pobranych nienależnie lub w nadmiernej wysokości	30,00	-	0,00%
	4700	Szkolenia pracowników niebędących członkami korpusu służby cywilnej	1 000,00	250,00	25,00%
85508	Rodziny zastępcze		175 500,00	174 439,45	99,40%
	4330	Zakup usług przez jednostki samorządu terytorialnego od innych jednostek samorządu terytorialnego	175 500,00	174 439,45	99,40%
85513	Składki na ubezpieczenie zdrowotne opłacane za osoby pobierające niektóre świadczenia rodzinne oraz za osoby pobierające zasiłki dla opiekunów		132 000,00	130 740,95	99,05%
	2910	Zwrot dotacji oraz płatności wykorzystanych niezgodnie z przeznaczeniem lub wykorzystanych z naruszeniem procedur, o których mowa w art. 184 ustawy, pobranych nienależnie lub w nadmiernej wysokości	1 000,00	-	0,00%
	4130	Składki na ubezpieczenia zdrowotne	131 000,00	130 740,95	99,80%
85516	System opieki nad dziećmi w wieku do lat 3		72 000,00	71 000,00	98,61%
	2830	Dotacja celowa z budżetu na finansowanie lub dofinansowanie zadań zleconych do realizacji pozostałym jednostkom nie zaliczanym do sektora finansów publicznych	72 000,00	71 000,00	98,61%

85595	Pozostała działalność		133 910,00	129 905,50	97,01%
	3290	Świadczenia społeczne wypłacane obywatelom Ukrainy przebywającym na terytorium RP	113 598,00	111 910,19	98,51%
	4860	Pozostałe wydatki bieżące na zadania związane z pomocą obywatelom Ukrainy	20 312,00	17 995,31	88,59%
Dział 900 Gospodarka komunalna i ochrona środowiska			4 390 768,95	4 314 970,75	98,27%
90001	Gospodarka ściekowa i ochrona wód		213 000,00	212 862,70	99,94%
	4300	Zakup usług pozostałych	13 000,00	12 862,70	98,94%
	6010	Wydatki na zakup i objęcie akcji i udziałów	200 000,00	200 000,00	100,00%
90003	Oczyszczanie miast i wsi		1 066 886,00	1 056 949,79	99,07%
	4210	Zakup materiałów i wyposażenia	54,00	53,11	98,35%
	4300	Zakup usług pozostałych	1 066 832,00	1 056 896,68	99,07%
90004	Utrzymanie zieleni w miastach i gminach		567 930,58	566 420,52	99,73%
	4110	Składki na ubezpieczenia społeczne	2 000,00	1 043,12	52,16%
	4170	Wynagrodzenia bezosobowe	33 128,21	33 122,00	99,98%
	4210	Zakup materiałów i wyposażenia	131 836,39	131 299,58	99,59%
	4260	Zakup energii	6 717,00	6 716,46	99,99%
	4300	Zakup usług pozostałych	394 248,98	394 239,36	100,00%
90005	Ochrona powietrza atmosferycznego i klimatu		93 225,60	93 224,61	100,00%
	4010	Wynagrodzenia osobowe pracowników	3 596,00	3 596,00	100,00%
	4110	Składki na ubezpieczenia społeczne	615,00	614,91	99,99%
	4120	Składki na Fundusz Pracy oraz Fundusz Solidarnościowy	89,00	88,10	98,99%
	4210	Zakup materiałów i wyposażenia	18 000,00	18 000,00	100,00%
	4300	Zakup usług pozostałych	11 049,00	11 049,00	100,00%
	6230	Dotacja celowa z budżetu na finansowanie lub dofinansowanie kosztów realizacji inwestycji i zakupów inwestycyjnych jednostek niezaliczanych do sektora finansów publicznych	59 876,60	59 876,60	100,00%

90013	Schroniska dla zwierząt		176 600,00	163 652,68	92,67%
	2310	Dotacje celowe przekazane gminie na zadania bieżące realizowane na podstawie porozumień między jednostkami samorządu terytorialnego	176 600,00	163 652,68	92,67%
90015	Oświetlenie ulic, placów i dróg		1 995 867,69	1 954 458,26	97,93%
	4210	Zakup materiałów i wyposażenia	12 500,00	11 676,77	93,41%
	4260	Zakup energii	1 170 000,00	1 151 244,40	98,40%
	4270	Zakup usług remontowych	568 007,69	546 840,12	96,27%
	4300	Zakup usług pozostałych	26 500,00	25 837,20	97,50%
	6050	Wydatki inwestycyjne jednostek budżetowych	218 860,00	218 859,77	100,00%
90026	Pozostałe działania związane z gospodarką odpadami		106 114,62	102 569,10	96,66%
	4300	Zakup usług pozostałych	66 570,00	66 569,13	100,00%
	6230	Dotacje celowe z budżetu na finansowanie lub dofinansowanie kosztów realizacji inwestycji i zakupów inwestycyjnych jednostek niezaliczanych do sektora finansów publicznych	39 544,62	35 999,97	91,04%
90095	Pozostała działalność		171 144,46	164 833,09	96,31%
	2360	Dotacje celowe z budżetu jednostki samorządu terytorialnego, udzielone w trybie art. 221 ustawy, na finansowanie lub dofinansowanie zadań zleconych do realizacji organizacjom prowadzącym działalność pożytku publicznego	5 000,00	5 000,00	100,00%
	4210	Zakup materiałów i wyposażenia	16 535,00	15 103,28	91,34%
	4260	Zakup energii	500,00	26,82	5,36%
	4300	Zakup usług pozostałych	97 530,00	93 171,79	95,53%
	4430	Różne opłaty i składki	838,00	838,00	100,00%
	6050	Wydatki inwestycyjne jednostek budżetowych	15 841,46	15 793,20	99,70%
	6230	Dotacje celowe z budżetu na finansowanie lub dofinansowanie kosztów realizacji inwestycji i zakupów inwestycyjnych jednostek niezaliczanych do sektora finansów publicznych	34 900,00	34 900,00	100,00%
Dział 921 Kultura i ochrona dziedzictwa narodowego			3 380 593,99	3 148 070,84	93,12%

92105	Pozostałe zadania w zakresie kultury		69 000,00	62 100,00	90,00%
	2360	Dotacje celowe z budżetu jednostki samorządu terytorialnego, udzielone w trybie art. 221 ustawy, na finansowanie lub dofinansowanie zadań zleconych do realizacji organizacjom prowadzącym działalność pożytku publicznego	69 000,00	62 100,00	90,00%
92109	Domy i ośrodki kultury, świetlice i kluby		2 552 593,99	2 433 977,90	95,35%
	2480	Dotacja podmiotowa z budżetu dla samorządowej instytucji kultury	1 270 000,00	1 270 000,00	100,00%
	4110	Składki na ubezpieczenia społeczne	6 065,00	4 032,24	66,48%
	4120	Składki na Fundusz Pracy oraz Fundusz Solidarnościowy	1 000,00	-	0,00%
	4170	Wynagrodzenia bezosobowe	39 782,00	38 933,70	97,87%
	4210	Zakup materiałów i wyposażenia	330 482,55	311 611,67	94,29%
	4260	Zakup energii	300 000,00	233 476,31	77,83%
	4270	Zakup usług remontowych	199 827,94	186 244,33	93,20%
	4300	Zakup usług pozostałych	265 324,96	254 152,03	95,79%
	6050	Wydatki inwestycyjne jednostek budżetowych	140 111,54	135 527,62	96,73%
92116	Biblioteki		570 000,00	570 000,00	100,00%
	2480	Dotacja podmiotowa z budżetu dla samorządowej instytucji kultury	570 000,00	570 000,00	100,00%
92120	Ochrona zabytków i opieka nad zabytkami		112 000,00	7 085,94	6,33%
	2720	Dotacje celowe z budżetu na finansowanie lub dofinansowanie prac remontowych i konserwatorskich obiektów zabytkowych przekazane jednostkom niezaliczanym do sektora finansów publicznych	20 000,00	-	0,00%
	4260	Zakup energii	19 000,00	2 915,44	15,34%
	4300	Zakup usług pozostałych	13 000,00	4 170,50	32,08%
	4340	Zakup usług remontowo - konserwatorskich dotyczących obiektów zabytkowych będących w użytkowaniu jednostek budżetowych	60 000,00	-	0,00%
92195	Pozostała działalność		77 000,00	74 907,00	97,28%
	4307	Zakup usług pozostałych	48 995,00	47 663,00	97,28%

	4309	Zakup usług pozostałych	28 005,00	27 244,00	97,28%
Dział 926 Kultura fizyczna			2 453 111,05	2 388 370,38	97,36%
92601	Obiekty sportowe		127 570,00	126 880,65	99,46%
	4270	Zakup usług remontowych	127 570,00	126 880,65	99,46%
92605	Zadania w zakresie kultury fizycznej		2 238 035,05	2 190 955,66	97,90%
	2360	Dotacje celowe z budżetu jednostki samorządu terytorialnego, udzielone w trybie art. 221 ustawy, na finansowanie lub dofinansowanie zadań zleconych do realizacji organizacjom prowadzącym działalność pożytku publicznego	22 500,00	17 500,00	77,78%
	2820	Dotacja celowa z budżetu na finansowanie lub dofinansowanie zadań zleconych do realizacji stowarzyszeniom	290 000,00	288 876,90	99,61%
	3020	Wydatki osobowe niezaliczone do wynagrodzeń	2 700,00	2 069,12	76,63%
	4010	Wynagrodzenia osobowe pracowników	261 780,00	261 546,00	99,91%
	4040	Dodatkowe wynagrodzenia roczne	17 750,00	17 727,42	99,87%
	4110	Składki na ubezpieczenia społeczne	72 300,00	72 134,61	99,77%
	4120	Składki na Fundusz Pracy oraz Fundusz Solidarnościowy	5 220,00	5 209,74	99,80%
	4170	Wynagrodzenia bezosobowe	195 000,00	194 370,25	99,68%
	4210	Zakup materiałów i wyposażenia	251 764,61	246 902,79	98,07%
	4260	Zakup energii	86 029,00	84 252,12	97,93%
	4270	Zakup usług remontowych	9 000,00	8 933,33	99,26%
	4280	Zakup usług zdrowotnych	500,00	480,00	96,00%
	4300	Zakup usług pozostałych	274 837,80	270 321,24	98,36%
	4360	Oplaty z tytułu zakupu usług telekomunikacyjnych	4 000,00	3 836,11	95,90%
	4410	Podróże służbowe krajowe	1 000,00	723,65	72,37%
	4430	Różne opłaty i składki	4 160,00	4 158,25	99,96%
	4440	Odpisy na zakładowy fundusz świadczeń socjalnych	6 708,00	6 707,46	99,99%
	4700	Szkolenia pracowników niebędących członkami korpusu służby cywilnej	250,00	240,00	96,00%
	4710	Wpłaty na PPK finansowane przez podmiot zatrudniający	2 600,00	2 593,26	99,74%

	6050	Wydatki inwestycyjne jednostek budżetowych	93 435,64	80 614,72	86,28%
	6058	Wydatki inwestycyjne jednostek budżetowych	300 000,00	300 000,00	100,00%
	6059	Wydatki inwestycyjne jednostek budżetowych	320 000,00	305 258,69	95,39%
	6060	Wydatki na zakupy inwestycyjne jednostek budżetowych	16 500,00	16 500,00	100,00%
92695	Pozostała działalność		87 506,00	70 534,07	80,60%
	4170	Wynagrodzenia bezosobowe	11 520,00	8 220,00	71,35%
	4210	Zakup materiałów i wyposażenia	19 089,00	19 089,00	100,00%
	4300	Zakup usług pozostałych	16 000,00	16 000,00	100,00%
	4410	Podróże służbowe krajowe	897,00	897,00	100,00%
	6050	Wydatki inwestycyjne jednostek budżetowych	40 000,00	26 328,07	65,82%
Razem			102 149 680,87	99 557 482,88	97,46%

1.2.4 Przychody Gminy Śmigiel w 2023 roku

Zaplanowane przychody Gminy Śmigiel na 2023 rok to wielkość 4.951.070,11 zł, w tym:

- a) kredyty: 4.500.000,00 zł,
- b) przychody jednostek samorządu terytorialnego z niewykorzystanych środków pieniężnych na rachunku bieżącym budżetu, wynikających z rozliczenia dochodów i wydatków nimi finansowanych związanych ze szczególnymi zasadami wykonywania budżetu: 451 070,11 zł.

Wykonano przychody w 2023 roku w wysokości 10.420.075,89 zł, w tym:

- a) kredyty i pożyczki: 4.500.000,00 zł,
- b) wolne środki: 5.469.005,78 zł,
- c) przychody jednostek samorządu terytorialnego z niewykorzystanych środków pieniężnych na rachunku bieżącym budżetu, wynikających z rozliczenia dochodów i wydatków nimi finansowanych związanych ze szczególnymi zasadami wykonywania budżetu: 451 070,11 zł.

1.2.5 Rozchody Gminy Śmigiel w 2023 roku

Zaplanowane rozchody Gminy Śmigiel na 2023 rok to wielkość 2.651.634,00 zł.

Wykonane rozchody w 2023 roku 2.651.634,00 zł, w tym:

- a) kredyty: 820.000,00 zł,
- b) pożyczki: 831.634,00 zł,
- c) obligacje: 1.000.000,00 zł

1.2.6 Nadwyżka/Deficyt Gminy Śmigiel w 2023 roku

Na 2023 rok (po zmianach) planowany był deficyt w wysokości 2.299.436,11 zł. Wykonany wyniku budżetu na koniec 2023 roku to deficyt wysokości 695.977,27 zł.

1.2.7 Zadłużenie Gminy Śmigiel w 2023 roku

Długoterminowe zadłużenie Gminy z tytułu zaciągniętych kredytów i pożyczek oraz wyemitowanych papierów wartościowych, wg stanu na koniec 2023 roku wyniosło 25.400.785,39 zł, w tym: □

- a) kredyty: 18.327.700,00 zł,
- b) pożyczki: 1.073.085,39 zł,
- c) obligacje komunalne: 6.000.000,00 zł.

Poniższe zestawienie pokazuje wykaz zobowiązań długoterminowych na 31.12.2023 r.

Tabela 3 Wykaz zobowiązań według tytułów dłużnych według stanu na 31.12.2023r

Podmiot	Nazwa zadania	Zadłużenie na koniec 2023	Data zakończenia spłaty
WFOŚiG W	Kompleksowe zagospodarowanie ścieków w zlewni rzeki Obry	553.243,69	20.09.2025
WFOŚiG W	Zakup ciężkiego samochodu ratowniczo – gaśniczego	447.172,50	20.12.2025
BGK	Sfinansowanie deficytu i spłatę wcześniej zaciągniętych zobowiązań	1.260.000,00	20.12.2025
PKO BP SA	Sfinansowanie deficytu i spłatę wcześniej zaciągniętych zobowiązań	1.500.000,00	25.11.2026
DM BPS	Sfinansowanie deficytu i spłatę wcześniej zaciągniętych zobowiązań	1.800.000,00	29.12.2027
Bank Spółdzielczy w Śmiglu	Sfinansowanie planowanego deficytu oraz spłatę wcześniej zaciągniętych zobowiązań	4.403.700,00	20.12.2029
Bank Spółdzielczy w Śmiglu	Sfinansowanie planowanego deficytu oraz spłatę wcześniej zaciągniętych zobowiązań	3.550.000,00	31.03.2029
Bank Spółdzielczy w Śmiglu	Sfinansowanie planowanego deficytu oraz spłatę wcześniej zaciągniętych zobowiązań	4.614.000,00	19.12.2031
Bank Spółdzielczy w Śmiglu	Sfinansowanie planowanego deficytu oraz spłatę wcześniej zaciągniętych zobowiązań	4.500.000,00	20.12.2035
WFOŚiG W	Zmiana sposobu ogrzewania z kotła na węgiel na kocioł gazowy kondensacyjny w budynku Zespołu Szkół w Starym Bojanowie	72.669,20 zł	22.03.2027
PKO BP SA	Sfinansowanie deficytu i spłata wcześniej zaciągniętych zobowiązań	2.700.000,00 zł	25.11.2033
	Razem	25.400.785,39	X

Obsługa zadłużenia

Łączna kwota spłaconych rat pożyczek i kredytów, odsetek i prowizji od zaciągniętego długu wyniosła w 2023 roku 4.297.445,94 zł, z tego raty kapitałowe 2.651.634,00 odsetki oraz koszty obsługi długu w kwocie 1.645.811,94 zł.

Zapłacone w 2023 roku odsetki dotyczą:

- a) kredytów: 1.028.889,57 zł,
- b) pożyczek: 59.834,37 zł,
- c) obligacji: 554.320,50 zł.

1.3 Urząd Miejski

Urząd Miejski Śmigla mieści się przy Pl. Wojska Polskiego 6 w Śmiglu.



Zdjęcie 1 Urząd Miejski Śmigla

1.3.1 Struktura organizacyjna

Struktura Organizacyjna Urzędu Miejskiego Śmigla wg. stanu na dzień 31.12.2023 r.

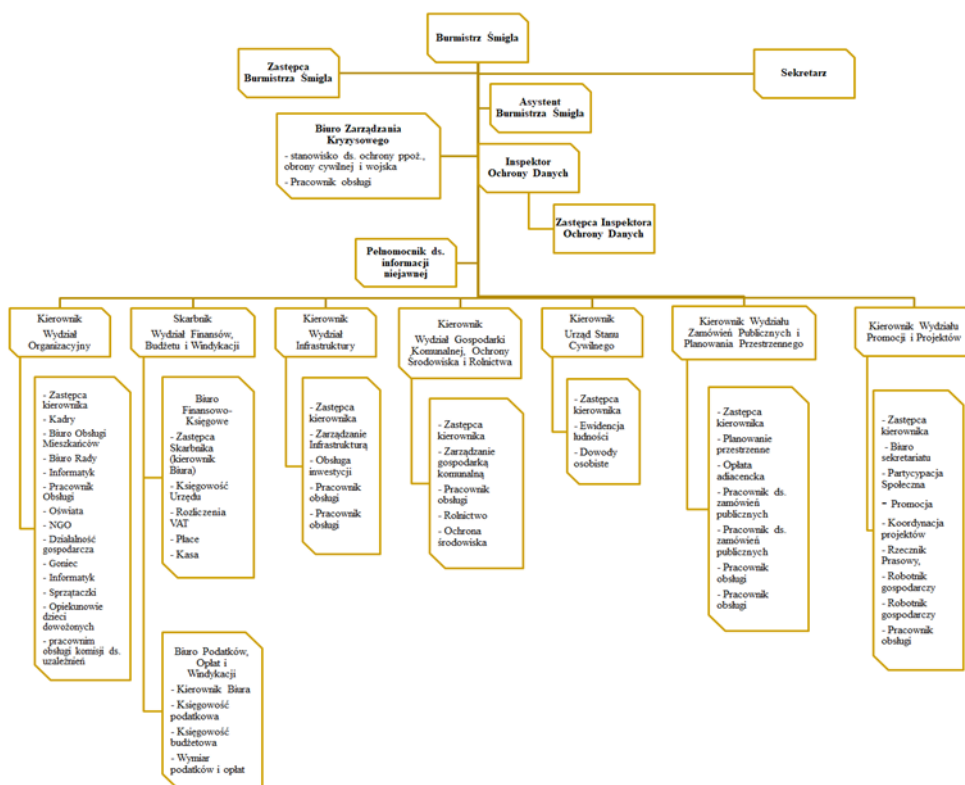

Rysunek 2 Struktura organizacyjna Urzędu Miejskiego Śmigla

1.3.2 Koszty funkcjonowania Urzędu

Tabela 4 Koszty funkcjonowania Urzędu

PARAGRAF	RODZAJ	PLAN	WYDATEK	%
3020	Wydatki osobowe niezaliczone do wynagrodzeń	26 000,00	22 674,33	87,21%
4010	Wynagrodzenia osobowe pracowników	4 228 459,20	4 190 624,86	99,11%
4040	Dodatkowe wynagrodzenie roczne	250 368,00	250 367,66	100,00%
4110	Składki na ubezpieczenia społeczne	735 900,00	727 302,13	98,83%
4120	Składki na Fundusz Pracy oraz Fundusz Solidarnościowy	86 600,00	85 399,04	98,61%
4170	Wynagrodzenia bezosobowe	23 696,00	23 695,50	100,00%
4210	Zakup materiałów i wyposażenia	222 800,00	206 010,00	92,46%
4217	Zakup materiałów i wyposażenia	7 011,00	7 011,00	100,00%
4220	Zakup środków żywności	5 500,00	4 389,67	79,81%
4260	Zakup energii	215 000,00	176 585,69	82,13%
4270	Zakup usług remontowych	7 000,00	4 591,13	65,59%
4280	Zakup usług zdrowotnych	7 400,00	7 076,00	95,62%
4300	Zakup usług pozostałych	634 307,31	595 200,45	93,83%
4360	Opłaty z tytułu zakupu usług telekomunikacyjnych	50 000,00	47 015,15	94,03%
4380	Zakup usług obejmujących tłumaczenia	100,00	95,00	95,00%
4410	Podróże służbowe krajowe	54 000,00	52 650,35	97,50%
4430	Różne opłaty i składki	43 417,00	42 215,86	97,23%
4440	Odpisy na zakładowy fundusz świadczeń socjalnych	110 663,00	110 038,36	99,44%
4610	Koszty postępowania sądowego i prokuratorskiego	4 000,00	2 682,84	67,07%
4700	Szkolenia pracowników niebędących członkami korpusu służby cywilnej	66 000,00	59 930,55	90,80%
4710	Wpłaty na PPK finansowane przez podmiot zatrudniający	10 000,00	8 813,11	88,13%
6050	Wydatki inwestycyjne jednostek budżetowych	94 252,39	94 241,92	99,99%
6067	Wydatki na zakupy inwestycyjne jednostek budżetowych	35 802,84	35 802,84	100,00%
Razem		6 918 276,74	6 754 413,44	97,63%

1.3.3 Wielkość zatrudnienia

W Urzędzie Miejskim Śmigla wg stanu na dzień 31.12.2023 r. zatrudnione było 60 osób, co stanowi 57,935 etatów.

Tabela 5 Wielkość zatrudnienia na dzień 31.12.2022 r.

Rodzaj stanowiska	Liczba osób	Liczba etatów
Burmistrz	1	1
Zastępca Burmistrza/Sekretarz	1	1
Skarbnik	1	1
Stanowiska kierownicze	10	10
Stanowiska urzędnicze	33	32,31
Stanowiska pomocnicze	7	6,75
Stanowiska obsługi	7	5,875
RAZEM:	59	57,935

1.4 Urząd Stanu Cywilnego

1.4.1 Dane ogólne

Do podstawowych zadań Urzędu Stanu Cywilnego należy przede wszystkim rejestracja takich zdarzeń jak urodzenia, małżeństwa i zgony.

Tabela 6 Zestawienie zarejestrowanych przez USC urodzeń, małżeństw i zgonów w latach 2021-2023

Zestawienie zarejestrowanych przez USC Śmigiel urodzeń, małżeństw i zgonów w latach 2021-2023			
Rok	Urodzenia	Małżeństwa	Zgony
2021	12	93	115
2022	5	83	87
2023	9	56	94

Rejestr stanu cywilnego

Rejestr stanu cywilnego jest prowadzony przez ministra właściwego do spraw informatyzacji w systemie teleinformatycznym. Wpisu do rejestru dokonuje kierownik urzędu stanu cywilnego lub jego zastępca. Rejestracja stanu cywilnego jest wykonywana przez gminę jako zadanie zlecone z zakresu administracji rządowej.

Tabela 7 Zestawienie przeniesionych akt stanu cywilnego do elektronicznego rejestru

Zestawienie przeniesionych akt stanu cywilnego do elektronicznego rejestru stanu cywilnego w latach 2021-2023	
Rok	Przeniesione akta urodzenia, małżeństwa i zgonu
2021	1171
2022	1273
2023	1213

Urząd Stanu Cywilnego w Śmiglu wydaje odpisy i zaświadczenia z rejestru stanu cywilnego. Dokumenty te mogą być wydane w formie papierowej i elektronicznej.

Tabela 8 Zestawienie wydanych odpisów z rejestru stanu cywilnego w latach 2021-2023

Zestawienie wydanych odpisów z rejestru stanu cywilnego w latach 2021-2023	
Rok	Wydane odpisy urodzenia, małżeństwa i zgonu
2021	1713
2022	1344
2023	1311

1.4.2 Liczba i struktura ludności

Na przestrzeni ostatnich lat zauważyć można stały spadek liczby mieszkańców gminy Śmigiel. Na koniec 2023 roku liczba ta wynosiła 17 177 osób, w tym 8 728 kobiet i 8 449 mężczyzn. W stosunku do roku 2022 liczba mieszkańców zmalała o 77 osób.

Liczba ludności w ujęciu ekonomicznym przedstawia się następująco:

- 1) Mieszkańcy w wieku przedprodukcyjnym (do 17 lat):
 - kobiety – 1 783
 - mężczyźni – 1 820
- 2) Mieszkańcy w wieku produkcyjnym:
 - kobiety (18 do 59 lat) – 4 697
 - mężczyźni (18 do 64 lat) – 5 353
- 3) Mieszkańcy w wieku poprodukcyjnym:
 - kobiety (powyżej 60 lat) – 2 248
 - mężczyźni (powyżej 65 lat) – 1 276

W 2023 roku w gminie Śmigiel urodziło się 149 dzieci, w tym 73 dziewczynki i 76 chłopców, a zmarło 176 osób, w tym 88 kobiet i 88 mężczyzn .

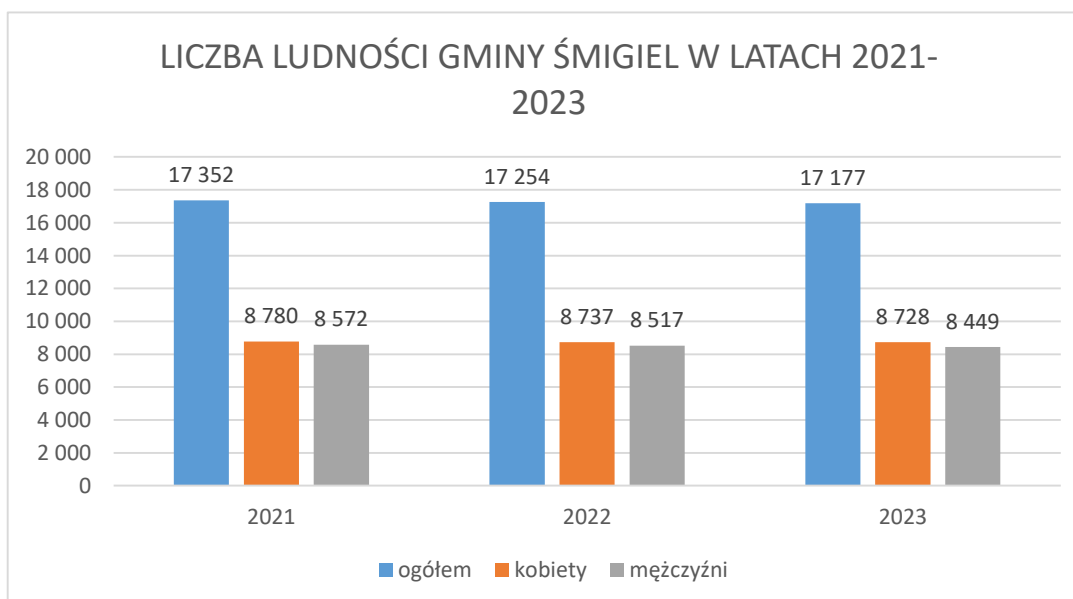

ŹRÓDŁO: opracowanie własne na podstawie danych z rejestru mieszkańców gminy Śmigiel

Rysunek 3 Liczba ludności Gminy Śmigiel w latach 2020-2022

1.5 Samorządowe jednostki organizacyjne

1.5.1 Jednostki organizacyjne

Gmina Śmigiel posiada 10 jednostek organizacyjnych, którymi są:

Tabela 9 Jednostki organizacyjne Gminy Śmigiel

Lp.	Nazwa jednostki	Adres	Kierownik/Dyrektor	Zastępca kierownika/zastępca dyrektora
1.	Ośrodek Pomocy Społecznej w Śmiglu	ul. Kościańska 1, 64-030 Śmigiel	Barbara Kuderska kierownik	-
2.	Centrum Kultury w Śmiglu	ul. Kościuszki 20, 64-030 Śmigiel	Piotr Błaszowski dyrektor	-
3.	Ośrodek Kultury Fizycznej i Rekreacji w Śmiglu	ul. Kościuszki 20, 64-030 Śmigiel	Zygmunt Ratajczak kierownik	-
4.	Szkoła Podstawowa im. por Stefana Rysmanna w Bronikowie	ul. Morownicka 26, 64-030 Bronikowo	Piotr Filipowicz dyrektor	-
5.	Zespół Szkół w Czaczu	ul. Parkowa 2, 64-030 Czacz	Edward Pawlicki dyrektor	Renata Stachowska wicedyrektor
6.	Szkoła Podstawowa im. Arkadego Fiedlera w Starej Przysiece Drugiej	Stara Przysieka Druga 34	Małgorzata Pawłowska-Górna dyrektor	Lidia Jankowska wicedyrektor
7.	Szkoła Podstawowa im. Powstańców Wielkopolskich w Starym Bojanowie	ul. Szkolna 6, 64-030 Stare Bojanowo	Tadeusz Ilmer dyrektor	Aneta Stachowiak wicedyrektor
8.	Szkoła Podstawowa im. Konstytucji 3 Maja w Śmiglu	ul. Konopnickiej 5, 64-030 Śmigiel	Robert Plewka dyrektor	Agata Kulus wicedyrektor Joanna Pawlicka wicedyrektor
9.	Zespół Przedszkoli w Śmiglu	Al. Bohaterów 7, 64-030 Śmigiel	Kamila Grocka dyrektor	Elżbieta Kiąca wicedyrektor
10.	Szkolne Schronisko Młodzieżowe w Śmiglu	ul. Konopnickiej 4a, 64-030 Śmigiel	Albert Pelec dyrektor	-

1.5.2 Roczne plany finansowe jednostek i ich wykonanie

Roczne plany finansowe jednostek i ich wykonanie:

Tabela 10 Roczne plany finansowe jednostek Gminy Śmigiel

Lp.	Nazwa jednostki	Plan	Wykonanie	%
1.	Szkolne Schronisko Młodzieżowe	219 408,00 zł	196 638,35 zł	89,62%
2.	Szkoła Podstawowa im. Konstytucji 3 maja w Śmiglu	11 478 666,20 zł	11 165 084,50 zł	97,27%
3.	Szkoła Podstawowa im. Arkadego Fiedlera w Starej Przysiece Drugiej	4 803 129,30 zł	4 585 388,37 zł	95,47%
4.	Szkoła Podstawowa im. Por. Stefana Rysmanna w Bronikowie	2 792 178,79 zł	2 721 078,92 zł	97,45%
5.	Zespół Szkół w Czaczu	5 697 788,42 zł	5 605 491,34 zł	98,38%
6.	Szkoła Podstawowa im. Powstańców Wielkopolskich w Starym Bojanowie	5 046 556,85 zł	4 956 342,22 zł	98,21%
7.	Zespół Przedszkoli w Śmiglu	6 585 458,98 zł	6 584 914,22 zł	99,99%
8.	OKFiR	1 087 737,00 zł	1 084 321,31 zł	99,69%
9.	OPS	15 030 523,87 zł	14 891 204,40 zł	99,07%
10.	Centrum Kultury	1 270 000,00 zł	1 270 000,00 zł	100,00%
11.	Biblioteka	570 000,00 zł	570 000,00 zł	100,00%

* W przypadku Centrum Kultury w Śmiglu i Miejska Biblioteka Publiczna w Śmiglu podano kwotę dotacji dla tych jednostek i ich wykonanie.

2 Zadania i kompetencje burmistrza

Organem wykonawczym Gminy Śmigiel jest Burmistrz. Do jego zadań zgodnie z art. 30 ustawy z dnia 8 marca 1990 r. o samorządzie gminnym (tekst jednolity Dz. U. z 2023 r. poz. 40 ze zm.) należy w szczególności:

- 1) przygotowywanie projektów uchwał rady gminy;
- 2) opracowywanie programów rozwoju w trybie określonym w przepisach o zasadach prowadzenia polityki rozwoju;
- 3) określanie sposobu wykonywania uchwał;
- 4) gospodarowanie mieniem komunalnym;
- 5) wykonywanie budżetu;
- 6) zatrudnianie i zwalnianie kierowników gminnych jednostek organizacyjnych.

Do obowiązków Burmistrza należy również kierowanie bieżącymi sprawami gminy oraz reprezentowanie jej na zewnątrz. Swoje zadania wykonuje przy pomocy urzędu gminy, którego jest kierownikiem. Zadania wykonywane przez Burmistrza są ściśle związane z zadaniami własnymi gminy określonymi w art. 7 ustawy o samorządzie gminnym oraz zleconymi na podstawie odrębnych przepisów. Do zadań własnych gminy należy w szczególności zaspokajanie zbiorowych potrzeb wspólnoty, a szczególności obejmują one sprawy:

- 1) ładu przestrzennego, gospodarki nieruchomościami, ochrony środowiska i przyrody oraz gospodarki wodnej;
- 2) gminnych dróg, ulic, mostów, placów oraz organizacji ruchu drogowego;
- 3) wodociągów i zaopatrzenia w wodę, kanalizacji, usuwania i oczyszczania ścieków komunalnych, utrzymania czystości i porządku oraz urządzeń sanitarnych, wysypisk i unieszkodliwiania odpadów komunalnych, zaopatrzenia w energię elektryczną i ciepłą oraz gaz;
- 4) działalności w zakresie telekomunikacji;
- 5) lokalnego transportu zbiorowego;
- 6) ochrony zdrowia;
- 7) pomocy społecznej, w tym ośrodków i zakładów opiekuńczych;
- 8) wspierania rodziny i systemu pieczy zastępczej;
- 9) gminnego budownictwa mieszkaniowego;
- 10) edukacji publicznej;
- 11) kultury, w tym bibliotek gminnych i innych instytucji kultury oraz ochrony zabytków i opieki nad zabytkami;
- 12) kultury fizycznej i turystyki, w tym terenów rekreacyjnych i urządzeń sportowych;
- 13) targowisk i hal targowych;
- 14) zieleni gminnej i zadrzewień;
- 15) cmentarzy gminnych;
- 16) porządku publicznego i bezpieczeństwa obywateli oraz ochrony przeciwpożarowej i przeciwpowodziowej, w tym wyposażenia i utrzymania gminnego magazynu przeciwpowodziowego;
- 17) utrzymania gminnych obiektów i urządzeń użyteczności publicznej oraz obiektów administracyjnych;
- 18) polityki prorodzinnej, w tym zapewnienia kobietom w ciąży opieki socjalnej, medycznej i prawnej;
- 19) polityki senioralnej;
- 20) wspierania i upowszechniania idei samorządowej, w tym tworzenia warunków do działania i rozwoju jednostek pomocniczych i wdrażania programów pobudzania aktywności obywatelskiej;
- 21) promocji gminy;
- 22) współpracy i działalności na rzecz organizacji pozarządowych oraz podmiotów wymienionych w art. 3 ust. 3 ustawy z dnia 24 kwietnia 2003 r. o działalności pożytku publicznego i o wolontariacie;
- 23) współpracy ze społecznościami lokalnymi i regionalnymi innych państw.

2.1 Ład przestrzenny, gospodarka nieruchomościami, ochrona środowiska i przyrody, gospodarka wodna

2.1.1 Gospodarka nieruchomościami

Ogólna powierzchnia gminy Śmigiel wynosi 189,88 km². Największy udział w powierzchni Gminy mają użytki rolne, stanowiące ponad 79% terenów. Powierzchnie leśne oraz grunty zadrzewione to blisko 14% obszaru. Funkcjonalna struktura przestrzeni Gminy wpływa na jej strukturę własnościową. Grunty te stanowią własność Skarbu Państwa, Gminy i związków międzygminnych, osób fizycznych, spółdzielni, kościołów, innych jednostek oraz osób prawnych. Gmina posiada 37 wsi sołectkich, natomiast w ramach miasta Śmigiel działają 4 zarządy osiedli w Śmiglu.

Tabela 11 Zestawienie mienia gminnego wg stanu na dzień 31.12.2023 r.

Lp.	Rodzaj gruntu, obiektu, budynku	Powierzchnia w ha / liczba sztuk
1	Grunty rolne, działki	153,9954 ha
2	Parki, lasy	45,1330 ha
3	Oddane w wieczyste użytkowanie	27,8535 ha
4	Inne tereny zabudowane, grunty zajęte pod budynki i urządzenia związane z administracją	12,2592ha
5	Kompleks sportowo-rekreacyjny oraz zbiorniki zabezpieczenia przeciwpożarowego przy ul. Winnickiej w Śmiglu	0,7967 ha
6	Tereny sportowo-rekreacyjne	12,8878 ha
7	Stawy	10,4579 ha
8	Nieuzytki	6,9181 ha
9	Grunt przy przychodni lekarskiej w Śmiglu	0,2629 ha
10	Grunty oddane przez Skarb Państwa Gminie Śmigiel w użytkowanie wieczyste	23,7899 ha
11	Drogi, chodniki, ulice	312,6939 ha
12	Rowy	50,7130 ha
13	Budynek Urzędu Miejskiego Śmigla	1
14	Budynki świetlic i remiz	31
15	Lokal w budynku mieszkalnym z przeznaczeniem na świetlicę wiejską w Parsku	1
16	Lokal w budynku mieszkalnym z przeznaczeniem na świetlicę wiejską w Koszanowie	1
17	Budynki gospodarcze na terenie Gminy Śmigiel (przy budynkach mieszkalnych)	20
18	Budynki mieszkalne na terenie Gminy Śmigiel	59
19	Budynki związane z Śmigiełską Koleją Wąskotorową	9
20	Kaplica ewangelicka ul. Reymonta w Śmiglu	1
21	Wiatraki	2
22	Wiaty przystankowe	4
23	Pozostałe budynki	15

Gmina Śmigiel nieruchomości będące w zasobie nieruchomości wydzierżawia i wynajmuje. Dzierżawa i najem przedstawia się następująco:

- Dzierżawa gruntów stanowiących własność Gminy Śmigiel obejmuje: 136 umów dzierżawy gruntów na cele rolne oraz 20 umów dzierżawy oraz użyczenia gruntów pod działalność gospodarczą, ogrody przydomowe, pasy zieleni i inne.
- Najem lokali stanowiących własność Gminy Śmigiel obejmuje: 28 umów najmu na lokale użytkowe. Lokale mieszkalne stanowiące własność Gminy Śmigiel wynajmowane są przez osoby prywatne. W imieniu Burmistrza Śmigla, na podstawie udzielonego upoważnienia oraz umowy, Zakład Komunalny w Śmiglu Sp. z o.o. zarządza i administruje większością budynków komunalnych.

Ponadto Gmina Śmigiel posiada niżej wymienione grunty oddane w użytkowanie wieczyste Zakładowi Komunalnemu w Śmiglu Sp. z o.o.

- 1) działka nr geod. 295/5 o pow. 0.25.49 ha, położona w Nietążkowie, objęta księgą wieczystą PO1K/00041760/3 prowadzoną przez Sąd Rejonowy w Kościanie Wydział Ksiąg Wieczystych oraz prawo własności budynków i innych urządzeń wzniesionych na gruncie, tj. przepompowni ścieków ze stacją zlewcą,
- 2) działka nr geod. 123/4 o pow. 0.78.00 ha, położona w Bronikowie, objęta księgą wieczystą PO1K/00041761/0 prowadzoną przez Sąd Rejonowy w Kościanie Wydział Ksiąg Wieczystych oraz prawo własności budynków i innych urządzeń wzniesionych na gruncie, tj. stacji uzdatniania wody,
- 3) działka nr geod. 184/1 o pow. 0.07.85 ha, położona w Brońsku, objęta księgą wieczystą PO1K/00032337/3 prowadzoną przez Sąd Rejonowy w Kościanie Wydział Ksiąg Wieczystych oraz prawo własności budynków i innych urządzeń wzniesionych na gruncie, tj. ujęcia wody,
- 4) działki nr geod. 252/1 o pow. 0.16.77 ha, nr geod. 183/1 o pow. 0.15.86 ha i nr geod. 185/1 o pow. 0.02.33 ha, położone w Brońsku, objęte księgą wieczystą PO1K/00032338/0 prowadzoną przez Sąd Rejonowy w Kościanie Wydział Ksiąg Wieczystych oraz prawo własności budynków i innych urządzeń wzniesionych na gruncie, tj. stacja uzdatniania wody,
- 5) działki nr geod. 519/2 o pow. 0.93.86 ha i nr geod. 1309 o pow. 0.02.77 ha, położone w Śmiglu, objęte księgą wieczystą PO1K/00042685/0 prowadzoną przez Sąd Rejonowy w Kościanie Wydział Ksiąg Wieczystych oraz prawo własności budynków i innych urządzeń wzniesionych na gruncie, tj. stacji uzdatniania wody,
- 6) działka nr geod. 269/3 o pow. 0.11.59 ha położona w Spławiu, objęta księgą wieczystą PO1K/00037389/7 prowadzoną przez Sąd Rejonowy w Kościanie Wydział Ksiąg Wieczystych oraz prawo własności budynków i innych urządzeń wzniesionych na gruncie, tj. stacji uzdatniania wody,
- 7) działki nr geod. 256/2 o pow. 0.24.00 ha, nr geod. 260/1 o pow. 0.07.00 ha i nr geod. 253/1 o pow. 0.05.00 ha, położone w Robaczynie, objęte księgą wieczystą PO1K/00032765/2 prowadzoną przez Sąd Rejonowy w Kościanie Wydział Ksiąg Wieczystych oraz prawo własności budynków i innych urządzeń wzniesionych na gruncie, tj. ujęcia wody,
- 8) działki nr geod. 209/1 o pow. 0.12.20 ha, nr geod. 387/2 o pow. 0.06.30 ha, położone w Karmin - Chełkowo i działka nr geod. 404/7 o pow. 0.65.36, położona Przysiece Polskiej, objęte księgą wieczystą PO1K/00037389/7 prowadzoną przez Sąd Rejonowy w Kościanie Wydział Ksiąg Wieczystych oraz prawo własności budynków i innych urządzeń wzniesionych na gruncie, tj. przepompownia wody Karmin i stacja uzdatniania wody,
- 9) działka nr geod. 157/1 o pow. 2.00.00 ha położona w Koszanowie, objęta księgą wieczystą PO1K/00012814/5 prowadzoną przez Sąd Rejonowy w Kościanie Wydział Ksiąg Wieczystych oraz prawo własności budynków i innych urządzeń wzniesionych na gruncie tj. oczyszczalnia ścieków.

Zakład Komunalny w Śmiglu Sp. z o.o. posiada jako własność:

- budynki w Koszanowie: pompownia pośrednia oczyszczalni, pompownia główna oczyszczalni, budynek odwodnienia osadu, budynek wielofunkcyjny oczyszczalni, budynki w Śmiglu: budynek odżelaziania wody, wieża ciśnień, pompownia wody,
- budynek stacji uzdatniania wody w Bronikowie,
- Stację wodociągową w Brońsku,
- pompownię wodociągową w Robaczynie,
- hydrofornię w Spławiu,

- pompownię i stacje uzdatniania wody w Karminie,
- pompownię ścieków ze stacją zlewcą w Nietążkowie,
- nieruchomość gruntową wraz z dwoma studniami głębinowymi w Starym Bojanowie – działka nr geod. 115/13,
- budynek nieczynnej hydroforni położony w Starym Bojanowie przy ul. Głównej 92,
- zbiornik retencyjny wody w Robaczynie,
- budynek stacji uzdatniania wody w Sławiu,
- budynek – zbiornik wyrównawczy wody, naziemny w Sławiu.

Zakład Komunalny w Śmiglu Spółka z o.o. posiada jako własność budynki przy ul. Łukomskiego 19 Śmigiel: budynek biurowy, budynki gospodarcze, wiata, budynek magazynowy – 6 sztuk. Oprócz ww. budynków Zakład Komunalny w Śmiglu Sp. z o.o. jest właścicielem niżej wymienionych nieruchomości:

- działka nr geod. 744/6 o pow. 0.00.56 ha i nr geod. 744/7 o pow. 0.41.54 ha położone w Śmiglu przy ul. Łukomskiego, objęte księgą wieczystą PO1K/00053198/9 prowadzoną przez Sąd Rejonowy w Kościanie Wydział Ksiąg Wieczystych,
- działka nr geod. 1104/6 o pow. 0.52.543 ha położona w Śmiglu przy ul. M. Konopnickiej, objęta księgą wieczystą PO1K/00056538/6 prowadzoną przez Sąd Rejonowy w Kościanie Wydział Ksiąg Wieczystych,
- działki Skarbu Państwa oddane w użytkowanie wieczyste nr geod. 744/2 o pow. 0.22.73 ha i nr geod. 747 o pow. 0.19.36 ha, położone w Śmiglu przy ul. Łukomskiego, objęte księgą wieczystą PO1K/00034250/3 prowadzoną przez Sąd Rejonowy w Kościanie Wydział Ksiąg Wieczystych.
- nieruchomość gruntowa, położona w Robaczynie o nr geod. 255/2, o pow. 0.0700 ha, objęta księgą wieczystą PO1K/00025927/4 prowadzoną przez Sąd Rejonowy w Kościanie Wydział Ksiąg Wieczystych,
- działka nr geod. 269/5, położona w Sławiu o pow. 0.1849 ha, objęta księgą wieczystą PO1K/00050999/3 prowadzoną przez Sąd Rejonowy w Kościanie Wydział Ksiąg Wieczystych,
- działka nr geod. 124/10, położona w Nietążkowie o pow. 0.7816 ha, objęta księgą wieczystą PO1K/00051478/2 prowadzoną przez Sąd Rejonowy w Kościanie Wydział Ksiąg Wieczystych,
- działki położone w Starej Przysiece Drugiej o nr geod. 129/1 o pow. 0.1280 ha oraz nr geod. 131/1 o pow. 0.0810 ha i nr geod. 131/2 o pow. 0.0190 ha, objęte księgą wieczystą PO1K/00054380/9 prowadzoną przez Sąd Rejonowy w Kościanie Wydział Ksiąg Wieczystych.

Gmina Śmigiel posiada również inne niż własność prawa majątkowe.

- Gmina Śmigiel posiada 3.771 udziały w kapitale zakładowym Miejskiego Zakładu Oczyszczania Spółka z o.o. w Lesznie, ul. Saperska 23, o wartości nominalnej po 825,00 zł każdy udział. Łączna wartość w/w udziałów wynosi 3.111.075 zł.
- Gmina Śmigiel posiada 19 udziałów w Samorządowym Funduszu Poręczeń Kredytowych spółka z o.o. z siedzibą w Gostyniu ul. Rynek 6, o wartości nominalnej po 10.000 zł każdy udział. Łączna wartość w/w udziałów wynosi 190.000 zł.
- Gmina Śmigiel posiada 100 % udział w Zakładzie Komunalnym w Śmiglu Spółka z o.o., ul. Łukomskiego 19. Na podstawie aktu notarialnego z dnia 24.10.2019 r. zostały połączone Spółki: Zakład Gospodarki Komunalnej i Mieszkaniowej w Śmiglu Spółka z ograniczoną odpowiedzialnością z siedzibą w Śmiglu przy ul. Harcmistrza Łukomskiego 19, 64-030 Śmigiel, wpisany do rejestru przedsiębiorców Krajowego Rejestru Sądowego przez Sąd Rejonowy Poznań – Nowe Miasto i Wilda w Poznaniu, IX Wydział Gospodarczy KRS, pod numerem KRS 0000652288, NIP 6981843266, REGON 366063617 ze spółką działającą pod firmą Zakład Wodociągowo – Kanalizacyjny w Śmiglu Spółka z ograniczoną odpowiedzialnością z siedzibą w Śmiglu, ul. Doktora Skarżyńskiego 6A, 64-030 Śmigiel, wpisaną do rejestru przedsiębiorców Krajowego Rejestru Sądowego przez Sąd Rejonowy Poznań – Nowe Miasto i Wilda w Poznaniu, IX Wydział Gospodarczy KRS, pod numerem KRS 0000312767, NIP 6981787763, REGON: 300896949. Od dnia 02.12.2019 r. nowa Spółka działa pod firmą Zakład Komunalny w Śmiglu Spółka z ograniczoną odpowiedzialnością z siedzibą w Śmiglu przy ul. harcmistrza Łukomskiego 19, 64-030 Śmigiel, wpisaną do rejestru przedsiębiorców prowadzoną przez Sąd Rejonowy w Poznaniu – Nowe Miasto i Wilda w Poznaniu, IX Wydział Gospodarczy KRS, pod numerem 0000652288, NIP 6981843266, REGON 366063617.

- Oprócz własności prawa majątkowego Gmina Śmigiel posiada w użytkowaniu wieczystym grunt Skarbu Państwa stanowiący linię kolejową wąskotorową Śmigielskiej Kolei Dojazdowej na odcinku Stare Bojanowo – Śmigiel – Bielawy o łącznej długości 14,2 km, czyli powierzchni 23.7895 ha, stanowiącej wartość 1.858.885,00 zł.
- Nieruchomość gruntowa, niezabudowana, oddana w użytkowanie wieczyste, położona w Starym Bojanowie o nr geod. 168/10, o pow. 0.2704 ha, zapisana w księdze wieczystej PO1K/00048330/9, prowadzonej przez Sąd Rejonowy w Kościanie.

Gmina Śmigiel w swoim zasobie nieruchomości posiada także tereny, na których zlokalizowana jest Śmigielska Kolej Wąskotorowa – torowisko, budynki i budowle oraz tabor kolejowy. W 2023 roku Gmina Śmigiel przeprowadziła remont torowiska (punktowo) na odcinku pomiędzy miejscowościami Nowa Wieś – Śmigiel - Robaczyn - Stare Bojanowo: remont fragmentów torowiska w wybranych miejscach (150 szt. podkładów) oraz remont infrastruktury towarzyszącej na stacji kolejowej w Śmiglu – odtworzenie ogrodzenia wokół stacji kolejowej - o długości ok. 120 m. Ponadto wykonano remont dachu na budynku magazynu przy stacji w Śmiglu. Zadanie wykonano z dotacji udzielonej z budżetu Województwa Wielkopolskiego w wysokości 150.000,00zł.

Wykonano badanie techniczne torowiska kolei wąskotorowej Nowa Wieś – Stare Bojanowo Wąskotorowe. Dokonano również przeglądu budowlanego rocznego oraz pomiary elektryczne 5-cio letnie budynków na ŚKW. Ponadto przeprowadzono przegląd torowiska na odcinku Bielawy - Śmigiel - Stare Bojanowo Wąskotorowe. Dodatkowo w ramach prac porządkowych wykonano zabiegi pielęgnacyjne na terenach należących do ŚKW. Przeprowadzono niezbędne prace i remonty taboru oraz sprzętu na ŚKW. W ramach utrzymywania torowiska wykonano czyszczenie przejazdów na trasie Nowa Wieś – Stare Bojanowo Wąskotorowe.

2.1.2 Ochrona środowiska i przyrody, gospodarka wodna.

Obszar Gminy Śmigiel położony jest w obrębie następujących cieków:

- Kanał Południowy – 3,3 km
- Kanał Szczodrowo-Brońsko – 2,6 km
- Kanał Przysiecki – 0,7 km
- Rzeka Samica Leszczyńska – 19,9 km
- Rzeka Samica Stara – 7,1 km
- Rów Wonieść-Olszewo – 12,9 km
- Rów W – 1,2 km
- Rów W1 – 0,2 km
- Rów W2 – 0,5 km

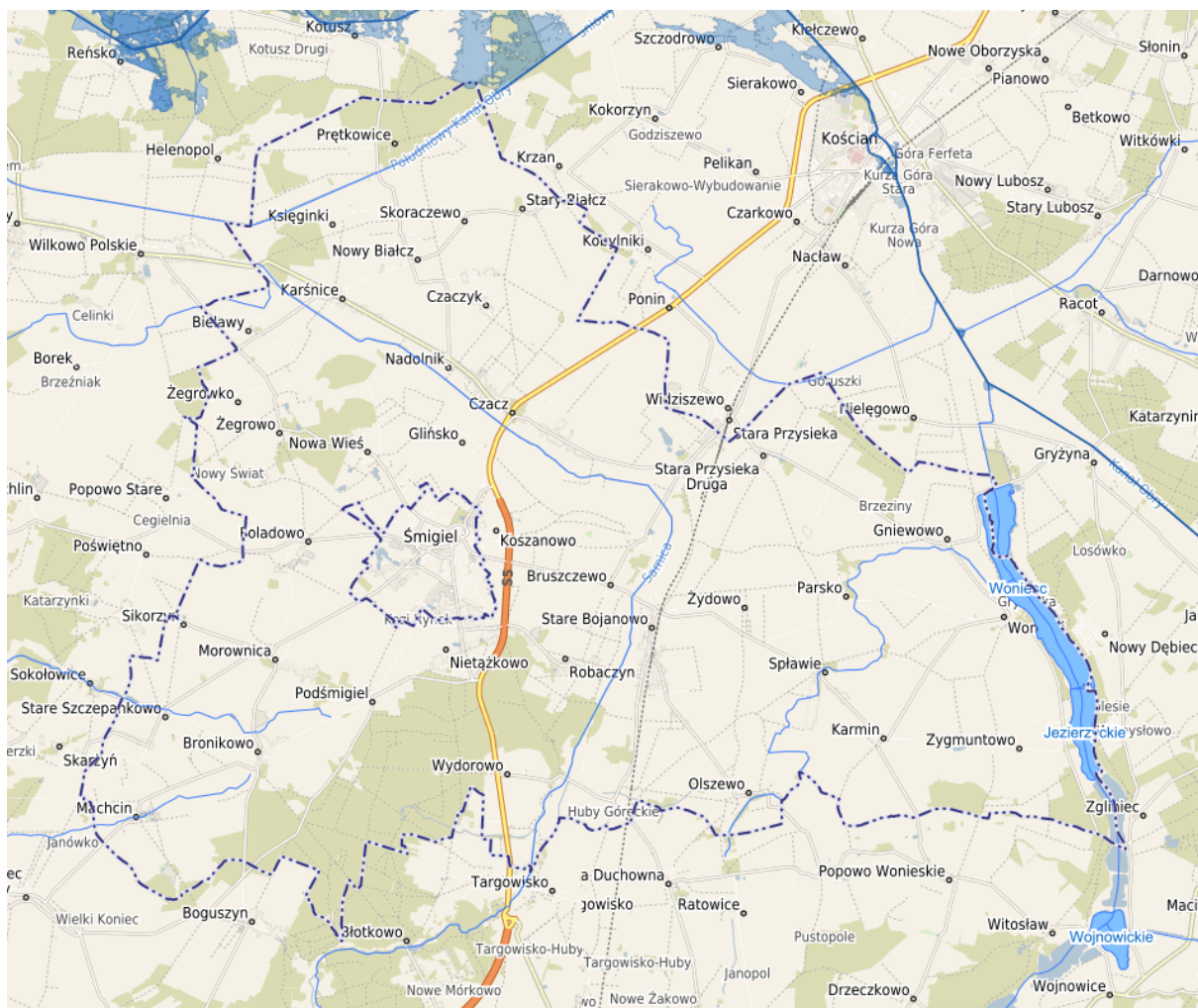

Rysunek 4 Mapa Gminy Śmigiel

Granicę wschodnią Gminy stanowi zbiornik wodny Woniać utworzony z Jeziora Woniać i Jezierzckiego. Zajmuje powierzchnię 389,5 ha. Jest to zbiornik wodny przeciwpowodziowy, zbudowany w 1982 r. (po uprzednim podniesieniu brzegów). Jego podstawowym zadaniem jest przejmowanie fali powodziowej z Kanału Kościńskiego w okresach wysokich przepływów, a w okresie letnim woda ze zbiornika służy do nawadniania około 2000 ha łąk.

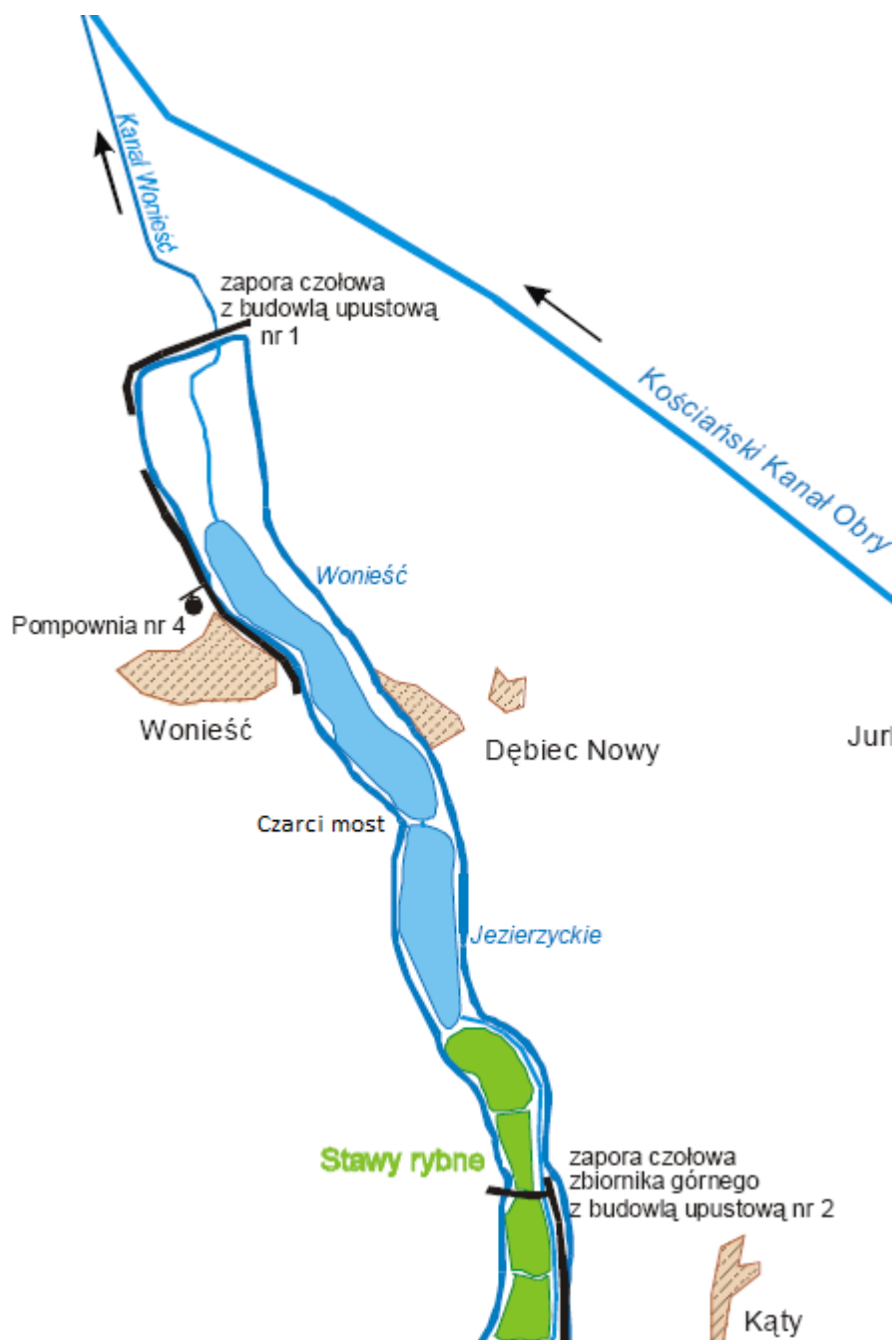

Rysunek 5 Zbiornik Wonieść z urządzeniami hydrotechnicznymi

W minionym roku w terminie 21.08 - 29.09 dokonano "Renowacji zbiornika wodnego małej retencji o pow. 2,0000 ha w Gminie Śmigiel, działka nr geod. 1697 i 1704/1". Zakres inwestycji obejmował w szczególności:

- 1) mechaniczne koszenie trzciny i traw,
- 2) wydobywanie urobku z czaszy, wbudowanie go w skarpy oraz rozplantowanie go na terenie działek wokół zbiornika,
- 3) obsianie skarp i terenu wokół zbiornika.

Wykonawcą ww. prac była Spółka Wodna Melioracji Nizin Obrzańskich. Łączny koszt renowacji wyniósł 113 652,00 zł. Zadanie wykonano z dotacji udzielonej z budżetu Urzędu Marszałkowskiego Województwa Wielkopolskiego w wysokości 60 000,00 zł. oraz z budżetu Gminy Śmigiel w wysokości 53 652,00 zł.



Zdjęcie 2 Zbiornik Egelsee przed rozpoczęciem robót



Zdjęcie 3 Zbiornik Egelsee po renowacji

Obszary chronionego krajobrazu:

- Obszar Chronionego Krajobrazu „Kompleks leśny Śmigiel – Święciechowa”
- Obszar Chronionego Krajobrazu „Krzywińsko – Osiecki” wraz zadrzewieniami gen. D. Chłapowskiego i kompleksem leśnym „Osieczna – Góra”

Parki krajobrazowe:

- Przemęcki Park Krajobrazowy

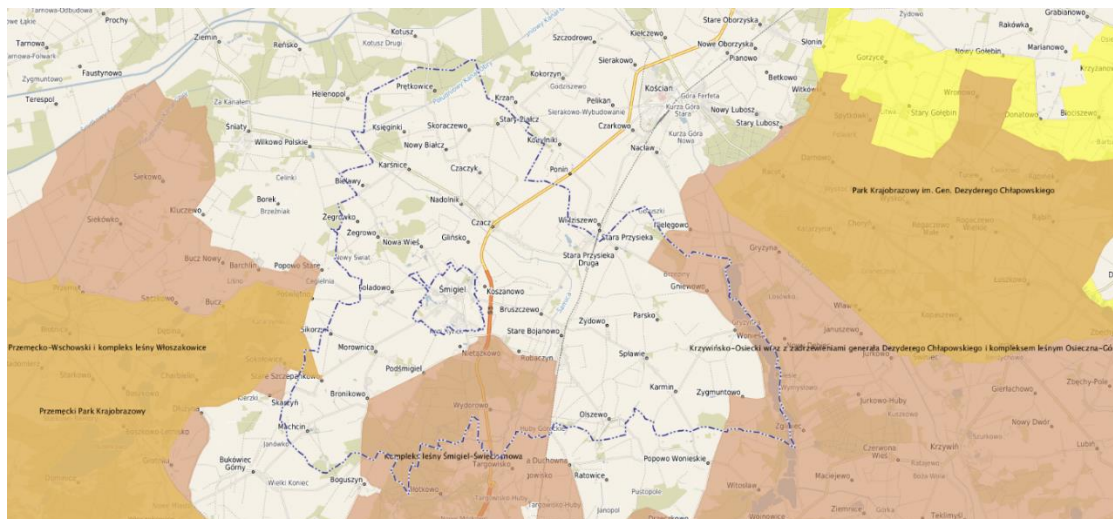

Rysunek 6 Obszary Natura 2000

Obszary Natura 2000:

- Zbiornik Wonieść (kod obszaru PLB 300005);
- Pojezierze Sławskie (kod obszaru PLB 300011).

Pomniki przyrody:

Tabela 12 Pomniki przyrody

Lp	Pomnik przyrody	Obwód pnia [cm]	Lokalizacja
1	głaz narzutowy	-	Jezierzyce
2	lipa drobnolistna (<i>Tilia cordata</i>)	480	Nietążkowo
3	dąb szypułkowy (<i>Quercus robur</i>)	430	Nietążkowo
4	dąb szypułkowy (<i>Quercus robur</i>)	692	Żegrowo
5	dąb szypułkowy (<i>Quercus robur</i>)	510	Żegrowo
6	dąb szypułkowy (<i>Quercus robur</i>)	430, 380 (dwa pnie)	Żegrowo
7	dąb szypułkowy (<i>Quercus robur</i>)	810	Żegrowo
8	dąb szypułkowy (<i>Quercus robur</i>)	482	Żegrowo
9	dąb szypułkowy (<i>Quercus robur</i>)	510	Żegrowo
10	dąb szypułkowy (<i>Quercus robur</i>)	550	Żegrowo
11	dąb szypułkowy (<i>Quercus robur</i>)	510	Żegrowo
12	dąb szypułkowy (<i>Quercus robur</i>)	400	Żegrowo
13	dąb szypułkowy (<i>Quercus robur</i>)	434	Żegrowo
14	dąb szypułkowy (<i>Quercus robur</i>)	555	Żegrowo
15	dąb szypułkowy (<i>Quercus robur</i>)	445	Żegrowo
16	dąb szypułkowy (<i>Quercus robur</i>) „Filip”	541	Księginki
17	dąb szypułkowy (<i>Quercus robur</i>)	480	Jezierzyce

18	platan klonolistny (<i>Platanus x hispanica</i>) „PLATAN ZBIGNIEW”	450	Bronikowo
19	platan klonolistny (<i>Platanus x hispanica</i>) „PLATAN JADWIGA”	450	Bronikowo
20	buk pospolity (<i>Fagus sylvatica</i>) „BUK BOGUSZYNSKI”	482	Bronikowo

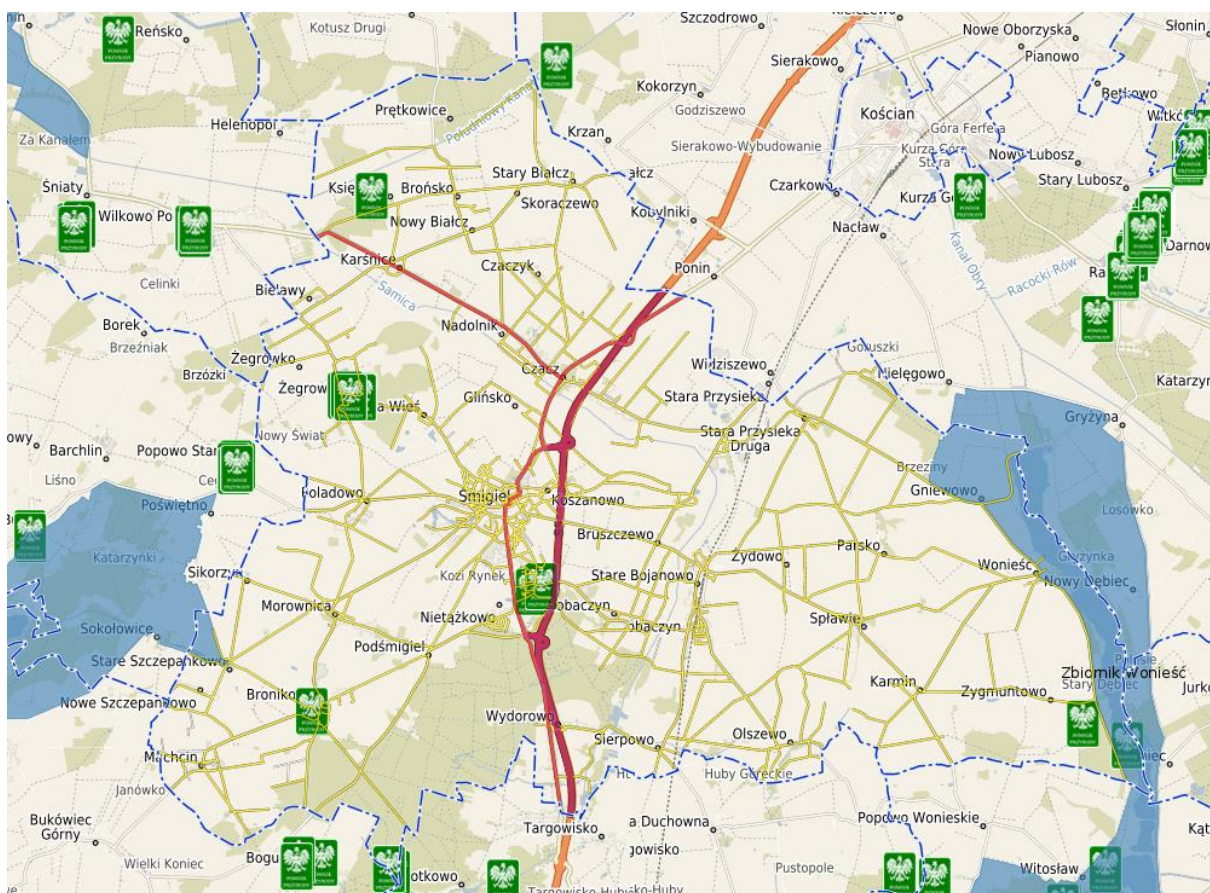

Rysunek 7 Mapa – pomniki przyrody

2.2 Drogi

W układzie komunikacyjnym Gminy Śmigiel funkcjonuje 4-stopniowa hierarchia dróg:

- krajowe,
- wojewódzkie,
- powiatowe,
- gminne.

Centralnie przez Gminę z północy na południe przebiega droga krajowa S5 relacji Poznań – Wrocław, dwujezdniowa z dwoma pasami ruchu w każdą stronę, stanowiąc największy szlak komunikacyjny w Gminie, o największym natężeniu ruchu. Na terenie Gminy Śmigiel występują 2 węzły: „Śmigiel Północ” i „Śmigiel Południe”, umożliwiające włączenie się na drogę S5 oraz zjazd z drogi S5.

Wykaz dróg gminnych publicznych przebiegających na terenie Gminy Śmigiel:

Tabela 13 Wykaz dróg gminnych publicznych przebiegających na terenie Gminy Śmigiel

Lp.	Nr drogi	Przebieg drogi	Długość [m]
1	590019P	Karśnice (droga wojewódzka 312) -Księginki- Brońsko – Skoraczewo (dr. 3944P)	4232,00
2	590020P	Karśnice (droga wojewódzka 312)- Nowy Białcz (dr. 3584P)	1670,00
3	590021P	Stary Białcz (dr 3944P) - Czacz (droga wojewódzka 312)	3946,00
4	590022P	Południowy Kanał Obry – Nowy Białcz – Czaczyk – Czacz (droga 312)	5097,00
5	590023P	Nowy Białcz (dr 3584P) – do drogi (590021P)	1212,00
6	590024P	Czaczyk (dr. 59022P) – droga (590021P)	486,00
7	590025P	Granica gm. Wielichowo – Żegrówko (dr.3575P)	1780,00
8	572529P	Popowo Stare (granica gminy) – Żegrowo (dr.3575P)	2037,00
9	590026P	Żegrowo (dr 3575P) – Poladowo – Morownica – Podśmigiel (dr.590029P)	6917,00
10	590027P	Popowo Stare – (granica gminy) – Poladowo	1256,00
11	590028P	Żegrowo (dr. 3575P) – Nowy Świat – Poladowo (dr. 3820P)	3581,00
12	572528P	Biskupice Dłużyńskie (granica gminy) – Stare Szczepankowo (dr. 3946P)	1179,00
13	712628P	Dłużyna (granica gminy) – Machin	980,00
14	590029P	Śmigiel (ul. Dudycza) – Nietążkowo (ul. Leśna) – Podśmigiel – Bronikowo – Boguszyn (granica gminy)	7785,00
15	590030P	Nowa Wieś (dr 3575P) - Glińsko – Bruszczewo (dr. 590031P)	6194,00
16	590031P	Koszanowo (ul. Wierzbowa) – Bruszczewo (dr. 590032P)	3777,00
17	590032P	Przysieka Polska (dr. 3906P) – Bruszczewo – Robaczyn (dr.3939P)	5434,00
18	590033P	Przysieka Polska (dr. 3906P) – Stare Bojanowo (dr. 3939 P)	2677,00
19	579533P	Niełęgowo (granica gminy) – Stara Przysieka II – Splawie – Olszewo – Sierpowo (dr 590037P)	9414,00
20	590034P	Żydowo (dr. zakładowa) – droga 3902P	2217,00
21	590035P	Splawie (dr.3902P) – Wonieść (dr.3934P)	2961,00
22	590036P	Karmin (dr.3902P) – granica gminy Śmigiel - Sulejewo	1378,00
23	590037P	Sierpowo (dr. 3938P) - Olszewo (dr. 3937P)	2324,00
24	590038P	Sierpowo (dr. 3938P) - granica gminy Lipno – Górka Duchowna	536,00
25	590039P	Wonieść (dr. 3907P) – granica gminy Lipno – Popowo Woniejskie (dr. 3902P)	4104,00
26	590040P	Przysieka Polska (dr. 590032P) - Stara Przysieka Druga (dr. 3933P)	1840,00
27	590041P	Sierpowo (dr. 3938P) - Olszewo (dr. 3937P) - "Aleja Czereśniowa"	910,00
28	590042P	granica powiatu kościańskiego (Sokołowice) - Stare Szczepankowo - Morownica (droga powiatowa 3825P)	3127,00
29	590043P	Stare Szczepankowo – Nowe Szczepankowo – granica powiatu kościańskiego	1675,00
30	590060P	Śmigiel, Aleja Bohaterów	270,00
31	590061P	Śmigiel, Aleja Paderewskiego	657,00
32	590062P	Śmigiel, Ariańska	904,00
33	590063P	Śmigiel, Boczna	595,00
34	590064P	Śmigiel, Wł. Broniewskiego	103,00
35	590065P	Śmigiel, Ojca Św. Jana Pawła II	220,00
36	590066P	Śmigiel, Dworcowa	146,00

37	590067P	Śmigiel, Farna	311,00
38	590068P	Śmigiel, Fechnera	250,00
39	590069P	Śmigiel, Iwaszkiewicza	977,00
40	590070P	Śmigiel, Kątna	76,00
41	590071P	Śmigiel, St. Kędzierskiego	447,00
42	590072P	Śmigiel, Marii Konopnickiej	542,00
43	590073P	Śmigiel, Ignacego Krasickiego	450,00
44	590074P	Śmigiel, Ignacego Kraszewskiego	577,00
45	590075P	Śmigiel, Kręta	683,00
46	590076P	Śmigiel, Krótka	77,00
47	590077P	Śmigiel, Łepkowicza	820,00
48	590078P	Śmigiel, Ludwika Mierosławskiego	422,00
49	590079P	Śmigiel, Młyńska	843,00
50	590080P	Śmigiel, E. Orzeszkowej	562,00
51	590081P	Śmigiel, Pl. Rozstrzelanych	381,00
52	590082P	Śmigiel, Plac Wojska Polskiego	265,00
53	590083P	Śmigiel, Podgórna	79,00
54	590084P	Śmigiel, Podgórze	48,00
55	590085P	Śmigiel, Polna	1074,00
56	590086P	Śmigiel, Południowa	1569,00
57	590087P	Śmigiel, Poprzeczna	93,00
58	590088P	Śmigiel, Bolesława Prusa	407,00
59	590089P	Śmigiel, Wł. Reymonta	450,00
60	590090P	Śmigiel, Rolna	676,00
61	590091P	Śmigiel, Lucjana Rudnickiego	188,00
62	590092P	Śmigiel, Gen. Wł. Sikorskiego	477,00
63	590093P	Śmigiel, Juliusza Słowackiego	616,00
64	590094P	Śmigiel, Stanisława Staszica	216,00
65	590095P	Śmigiel, 27- Stycznia	486,00
66	590096P	Śmigiel, Wiatrakowa	348,00
67	590097P	Śmigiel, Franciszka Witaszka	382,00
68	590098P	Śmigiel, St. Wyspiańskiego	246,00
69	590099P	Śmigiel, Zielona	151,00
70	590100P	Śmigiel, Kościuszki	1291,00
71	590101P	Śmigiel, Skarżyńskiego	540,00
72	590102P	Śmigiel, Zdrojowa	284,00
73	590103P	Śmigiel, Lipowa	347,00
74	590104P	Śmigiel, Łukomskiego	352,00
75	590105P	Śmigiel, Powstańców Wlkp.	506,00
76	590106P	Śmigiel, Kościańska	1237,00
77	590107P	Śmigiel, Ogrodowa	476,00
78	590108P	Śmigiel, Sienkiewicza	178,00
79	590109P	Śmigiel, Jagiellońska	100,00
80	590110P	Śmigiel, Matejki	241,00
81	590111P	Śmigiel, Wodna	620,00

82	590112P	Śmigiel, Św. Wita	1447,00
83	590113P	Śmigiel, Morownicka	1175,00
84	590114P	Śmigiel, Kilińskiego	1509,00
85	590115P	Śmigiel, Północna	393,00
86	590116P	Śmigiel, Szkolna	101,00
87	590117P	Śmigiel, Leszczyńska	2590,00
88	590118P	Śmigiel, Mickiewicza	251,00
89	590119P	Śmigiel, Osiedle	419,00
RAZEM			122867,00

Wykaz dróg gminnych wewnętrznych przebiegających na terenie Gminy Śmigiel.

Tabela 14 Wykaz dróg gminnych wewnętrznych przebiegających na terenie Gminy Śmigiel

N r	Przebieg	Długość [km]	Rodzaj nawierzchni
Stare Bojanowo			
	Łąkowa od ul. Szkolnej do końca zabudowy	0,410	gruntowa
	Miodowa od ul. Szkolnej do końca zabudowy	0,220	gruntowa
	Osady od ul. Szkolnej do ul. Nowej	0,270	bitumiczna
	Nowa od ul. Szkolnej do końca zabudowań	0,170	bitumiczna
	Dworcowa od ul. Głównej do ul. Polnej	0,230	bitumiczna
	Polna od ul. Krętej do końca zabudowy	0,880	łuczniowa
	Mostowa od ul. Głównej do ul. Krętej	0,360	bitumiczna
	Kolejowa od ul. Krętej do ul. Kwiatowej	0,360	trylinka
	Krótką od ul. Głównej do torów kolejowych	0,110	kostka betonowa
	Kwiatowa od ul. Krętej do ul. Brzozowej	0,280	trylinka
	Ogrodowa od ul. Krętej do ul. Brzozowej	0,300	łuczniowa
	Okrężna od ul. Krętej do końca zabudowy	0,520	łuczniowa
	Mała od ul. Mostowej do ul. Kwiatowej	0,170	kostka betonowa
	Poprzeczna od ul. Łąkowej do ul. Miodowej	0,250	gruntowa
	Brzozowa od ul. Mostowej do ul. Ogrodowej	0,27	łuczniowa
Bruszczewo			
	Nowa od ul. Przysieckiej do ul. Okrężnej	0,260	gruntowa
	Okrężna od ul. Przysieckiej do ul. Nowej	0,870	gruntowa
Nietążkowo			
	Krótką od ul. Leszczyńskiej do końca zabudowy	0,150	kostka betonowa
	Boczna od ul. Dudycza do ul. Arciszewskich	0,300	trylinka
	Osiedle pod lasem (Topolowa, Olchowa, Brzozowa, Świerkowa, Jodłowa, Kasztanowa)	1,910	gruntowa
Przysieka Polska			
	Piaskowa od ul. Przemysłowej do ul. Bruszczewskiej	0,600	gruntowa
Stara Przysieka I			
	„Huby II” – od drogi powiatowej 3907P do końca zabudowań	0,870	bitumiczna
Koszanowo			
	Glinkowa od granicy Śmigla do wiaduktu	0,690	bitumiczna

Dworska od ul. Reymonta do ul. Glinkowej	0,350	kostka betonowa
Półwiejska od ul. Łukomskiego do ul. Bruszczewskiej	0,155	trylinka
Poprzeczna od ul. Glinkowej do ul. Wierzbowej	0,140	bitumiczna
Łąkowa od ul. Dworskiej do ul. Glinkowej	0,450	gruntowa
Polna od ul. Glinkowej do ul. Bruszczewskiej	0,650	bitumiczna/frez
Ogrodnicza od ul. Kościańskiej do końca zabudowy	0,600	gruntowa
Graniczna od starej drogi E-5 do m. Glińsko	1,260	bitumiczna
Zjazdowa od ul. Kościańskiej do S-5	0,520	bitumiczna
Parsko		
Parsko – Parsko - Żydowo	2,100	Tłuczniowa/ bitumiczna
Żegrówko		
Poprzeczna od ul. Śmigielskiej do końca zabudowy	1,100	gruntowa
Polna od ul. Śmigielskiej do końca zabudowy	0,950	gruntowa
Bielawy		
Główna od drogi powiatowej do końca zabudowy	1,000	bitumiczna
Bronikowo		
Leśna od ul. Wiejskiej do końca zabudowy	0,615	tłuczniowa
Kasztanowa od drogi powiatowej do końca zabudowy	0,260	gruntowa
Morownica		
Nowa od ul. Śmigielskiej do końca zabudowy	0,520	tłuczniowa
Boczna od ul. Śmigielskiej do końca zabudowy	0,650	trylinka
Nowa Wieś		
Akacyjowa od ul. Śmigielskiej do końca zabudowy	0,340	gruntowa
Leśna od ul. Śmigielskiej do końca zabudowy	1,050	gruntowa
Krótką od ul. Śmigielskiej do końca zabudowy	0,190	gruntowa
Polna od ul. Śmigielskiej do końca zabudowy	0,370	bruk/gruntowa
Poprzeczna ul. Śmigielskiej do końca zabudowy	0,350	gruntowa
Piaskowa	0,460	gruntowa
Czacz		
Parkowa od ul. Fieldorfa do szkoły	0,120	bruk
Polna od ul. Fieldorfa do końca zabudowy	0,410	kostka betonowa
Śmigiel		
Marcina Adelta od ul. Dudycza do ul. Walentego Szmalca	0,200	gruntowa
Akacyjowa od ul. Dębowej do ul. Bocznej	0,230	gruntowa
Stefana Batorego od ul. Stefana Adelta do ul. Lubienieckiego	0,275	gruntowa
Bukowa od ul. Dudycza do ul. Akacyjowej	0,120	gruntowa
Dębowa od ul. Dudycza do ul. Akacyjowej	0,170	gruntowa
Działkowa od ul. Paderewskiego do ul. Paderewskiego	0,410	gruntowa
Klonowa od ul. Bocznej do ul. Bocznej	0,240	gruntowa
Jana Kozielskiego od ul. Lubienieckiego do ul. Szmalca	0,080	gruntowa
Sosnowa od ul. Dudycza do ul. Krętej	0,250	gruntowa
Walentego Szmalca od ul. Adelta do ul. Króla Stefana Batorego	0,150	gruntowa
Stawowa od ul. Morownickiej do końca zabudowy	0,160	trylinka/ tłuczniowa
Winnicka od ul. Morownickiej do końca zabudowy	0,760	gruntowa

Jodłowa	0,087	gruntowa
Świerkowa	0,090	gruntowa
Cyprysowa	0,350	gruntowa
RAZEM:	28,362	

2.3 Wodociągi, zaopatrzenie w media oraz utrzymanie czystości i porządku

2.3.1 Sieć wodociągowa i kanalizacyjna

Obsługą sieci wodociągowo – kanalizacyjnej na terenie Gminy Śmigiel zajmuje się Zakład Komunalny w Śmiglu Sp. z o.o. Łączna długość sieci wodociągowej obsługiwanej przez Spółkę (bez przyłączy) to 194,6 km.

Sieć kanalizacyjną tworzy układ o długości (bez przyłączy) 133,8 km. Oczyszczalnia ścieków, poza Gminą Śmigiel obsługuje również miejscowość Widziszewo (Gmina Kościan). Na terenie Gminy Śmigiel Uchwałą nr XLIV/374/2022 Rady Miejskiej Śmigła z dnia 24 lutego 2022 r. wyznaczony został obszar Aglomeracji Śmigiel. Aglomeracja Śmigiel swym zasięgiem obejmuje tereny objęte systemem kanalizacji zbiorczej tj. miejscowości: miasto Śmigiel, Bronikowo, Bruszczewo, Chełkowo, Czacz, Glińsko, Karmin, Karśnice, Koszanowo, Morownica, Nietążkowo, Nowa Wieś, Poladowo, Przysieka Polska, Robaczyn, Sławie, Stare Bojanowo, Stara Przysieka Druga, Wonieść, Nadolnik oraz Widziszewo (Gmina Kościan). Równoważną liczbę mieszkańców Aglomeracji Śmigiel ustalono na 15 514 RLM. Aglomeracja Śmigiel na dzień 31.12.2023 r. była skanalizowana w 98,17%.

Sieć wodociągowa

Dane na temat sieci wodociągowej Gminy Śmigiel powstałej do końca 2023 r. prezentuje poniższa tabela.

Tabela 15 Sieć wodociągowa Gminy Śmigiel

Lp	Wodociąg	2023 r.
1	Liczba przyłączy (szt.)	3699
2	Produkcja wody w m ³ /d	2 442,2
3	Koszty ogółem związane z produkcją i dostarczaniem wody w zł	3 818 579,26
4	Przychody z tytułu dostarczania wody odbiorcom w zł z dopłatą z budżetu Gminy	3 132 801,84
5	Przychody z tytułu opłaty abonamentowej	337 375,72
6	Cena za 1 m ³ Wpływ z tytułu opłaty abonamentowej woda woda na cele socjalno – bytowe w zł netto z dopłatą	3,78 zł - od czerwca 2023 r. 3,86 zł – od lipca 2023 r.
7	Straty w sieci wodociągowej %	8,59
8	Liczba awarii sieci wodociągowej (szt.)	11

ŹRÓDŁO: opracowanie na podstawie danych Zakładu Komunalnego w Śmiglu Sp. z o.o.

W 2023 r. podłączono do sieci wodociągowej 49 nieruchomości.

Na terenie Gminy Śmigiel znajduje się sześć stacji uzdatniania wody:

- Stacja Uzdatniania Wody Brońsko,
- Stacja Uzdatniania Wody Bronikowo,
- Stacja Uzdatniania Wody Śmigiel,
- Stacja Uzdatniania Wody Robaczyn,
- Stacja Uzdatniania Wody Sławie,
- Stacja Uzdatniania Wody Przysieka Polska.

Sieć wodociągowa zlokalizowana na terenie gminy Śmigiel wykonana jest głównie z:

- rur PCV,
- rur żeliwnych,
- rur cementowo - azbestowych,
- rur stalowych,
- rur PE.

Zakład Komunalny w Śmiglu Sp. z o.o. w 2023 roku wymienił sieć wodociągowa z rur cementowo - azbestowych na PE w Śmiglu na ulicach: Farna (II etap), Zdrojowa, Pl. Wojska Polskiego. Ponadto Spółka wykonywała bieżące prace remontowe na istniejącej sieci wodociągowej.

Sieć kanalizacyjna

Dane na temat sieci kanalizacyjnej Gminy Śmigiel powstałej do końca 2023 r. prezentuje poniższa tabela.

Tabela 16 Sieć kanalizacyjna Gminy Śmigiel

Lp	Kanalizacja	2023 r.
1	Liczba przyłączy (szt.)	2934
2	Ilość ścieków komunalnych odprowadzanych zbiorczym systemem kanalizacyjnym do oczyszczalni w tys. m ³ /r	732,7
3	Ilość oczyszczonych ścieków komunalnych ogółem w ciągu roku w tys. m ³ /r	760,1
4	Przepustowość oczyszczalni ścieków w m ³ /d	- dla pogody mokrej do 3400 - dla pogody suchej do 2413
5	Koszt utrzymania i funkcjonowania sieci kanalizacyjnej i oczyszczalni ścieków w zł	5 394 819,01
6	Przychody z tytułu odprowadzania i funkcjonowania sieci kanalizacyjnej i oczyszczalni ścieków w zł z dopłatami z budżetu Gminy	4 783 925,41
7	Przychody z tytułu opłaty abonamentowej	281 176,15
8	Cena za 1m ³ ścieku socjalno – bytowego w zł netto z dopłatą	10,87 zł – od czerwca 2022 r. 11,02 zł – od lipca 2022 r.
9	Dopłaty z budżetu Gminy do 1m ³ ścieku socjalno – bytowego w zł netto	1,43
10	Liczba awarii sieci kanalizacyjnej (szt.)	10

ZRÓDŁO: opracowanie na podstawie danych Zakładu Komunalnego w Śmiglu Sp. z o.o

W 2023 r. podłączono do sieci kanalizacyjnej 23 nieruchomości.

Na terenie Gminy Śmigiel zlokalizowanych jest czterdzieści osiem przepompowni ścieków:

- 1) Bruszczewo, ul. Główna, Dz. 198/3 – Przepompownia PS1,
- 2) Przysieka Polska, ul. Bruszczevska, dz. nr 213/10, 418/5 – Przepompownia P1,
- 3) Przysieka Polska, ul. Główna, Dz. 341/4 – Przepompownia P2,
- 4) Przysieka Polska, ul. Przemysłowa, dz. nr 469/1 – Przepompownia P3,
- 5) Czacz, ul. 27 Stycznia, dz. nr 713/1 – Przepompownia P1,
- 6) Czacz, ul. 27 Stycznia, dz. nr 481/6 – Przepompownia P2,
- 7) Czacz, ul. Wielichowska, dz. nr 338/1 – Przepompownia P3,
- 8) Czacz - Nadolnik, dz. nr 72/25 – Przepompownia ścieków,
- 9) Nietążkowo, dz. 1588/1 – Przepompownia PSIV,
- 10) Nietążkowo, dz. 1526/1 – Przepompownia PSIII,

- 11) Śmigiel, ul. Morownicka, dz. 1665/1 – Przepompownia PSII,
- 12) Śmigiel, ul. Rolna – Przepompownia ścieków,
- 13) Śmigiel, ul. Polna, dz. 253/1 – Przepompownia PSI,
- 14) Śmigiel, ul. Osiedle – Przepompownia ścieków,
- 15) Śmigiel, ul. Łepkowicza – Przepompownia ścieków,
- 16) Stare Bojanowo, ul. Kręta, dz. nr 250/1 – Przepompownia PSVII,
- 17) Stare Bojanowo, ul. Główna, dz. 163/4 – Przepompownia PSIII,
- 18) Stare Bojanowo, ul. Główna, dz. 83/1 – Przepompownia PSV,
- 19) Stare Bojanowo, ul. Lipowa, dz. 55/3 – Przepompownia PSIV,
- 20) Stare Bojanowo, ul. Kręta, dz. 213/1 – Przepompownia PSVI,
- 21) Stare Bojanowo, dz. 542/1 – Przepompownia PSII,
- 22) Stare Bojanowo, dz. 187 – Przepompownia PP2,
- 23) Stare Bojanowo, dz. 213/2 – Przepompownia PP1,
- 24) Nowa Wieś, ul. Śmigielska, dz. nr 206/1 – Przepompownia PSVI,
- 25) Nowa Wieś, ul. Śmigielska, dz. nr 43/7 – Przepompownia PSVII,
- 26) Śmigiel, ul. Mierosławskiego, dz. nr 1815/1 – Przepompownia PSV,
- 27) Robaczyn, dz. 211/1 – Przepompownia P1,
- 28) Robaczyn, dz. 69/2, dz. 69/3 – Przepompownia P2,
- 29) Robaczyn, dz. 123/2 – Przepompownia P3,
- 30) Robaczyn, dz. 190/5 – Przepompownia PP,
- 31) Stara Przysieka Druga, dz. 2 – Przepompownia P4,
- 32) Sławie, dz. 236 – Przepompownia PS2,
- 33) Sławie, dz. 269/9 – Przepompownia PS1,
- 34) Wonieść, dz. 225/ 7 – Przepompownia PS1,
- 35) Wonieść, dz. 225/12 – Przepompownia PS2,
- 36) Karśnice, dz. 66/2 – Przepompownia PS3,
- 37) Karśnice, dz. 184 – Przepompownia PS2,
- 38) Karśnice, dz. 281 – Przepompownia PS1,
- 39) Poładowo, dz. 229 – Przepompownia P1,
- 40) Poładowo, dz. 87 – Przepompownia P2,
- 41) Poładowo, dz. 95/3 – Przepompownia P3,
- 42) Karmin, dz. 338/1 – Przepompownia P,
- 43) Morownica, dz. 60 – Przepompownia P,
- 44) Bronikowo, dz. 68 – Przepompownia PS1,
- 45) Bronikowo, dz. nr 242 – Przepompownia PS2,
- 46) Bronikowo, dz. nr 75/5 – Przepompownia PS3,
- 47) Glińsko, dz. nr 119/2 – Przepompownia P,
- 48) Chełkowo, dz. nr 126/3 – Przepompownia P.

Oczyszczalnia ścieków obsługująca sieć kanalizacyjną na terenie Gminy Śmigiel położona jest na obszarze wsi Koszanowo. Priorytetem oczyszczalni ścieków jest przyjmowanie i unieszkodliwianie ścieków bytowych, przemysłowych i opadowych dopływających siecią kanalizacyjną zlokalizowaną na terenie Gminy Śmigiel oraz miejscowości Widziszewo (Gmina Kościan) oraz ścieków bytowych dowożonych taborem asenizacyjnym. Oczyszczalnia ścieków w Koszanowie posiada pozwolenie wodnoprawne, które spełnia wymagania Dyrektywy Rady nr 91/271/EWG.

W 2023 r. Zakład Komunalny w Śmiglu Sp. z o.o. wykonywał bieżące prace remontowe na istniejącej sieci kanalizacyjnej.

W grudniu 2023 Spółka podpisała umowę z Wykonawcą na budowę 11 mikro instalacji fotowoltaicznych w następujących lokalizacjach:

- Stacja uzdatniania wody w Bronikowie, działka nr 123/4, moc instalacji 39,24 kWp,
- Stacja uzdatniania wody w Brońsku, dz. nr 252/1, moc instalacji 39,24 kWp,
- Ujęcia wód głębinowych w Brońsku, dz. nr 183/1, 184/1, 185/1, moc instalacji 39,24 kWp,
- Przepompownia wody w Karminie, dz. nr 209/1, 387/2, 210/2, moc instalacji 39,24 kWp,

- Oczyszczalnia ścieków w Koszanowie, dz. nr 157/1, moc instalacji 49,05 kWp,
- Przepompownia ścieków w Nietązkowie ul. Arciszewskich, dz. nr 295/5, moc instalacji 39,24 kWp,
- Ujęcia wód głębinowych w Podsmiglu, dz. nr 124/10, moc instalacji 47,96 kWp,
- Stacja uzdatniania wody w Przysiece Polskiej, dz. nr 404/7, moc instalacji 39,24 kWp,
- Stacja uzdatniania wody w Robaczynie, dz. nr 255/2, 256/2, moc instalacji 39,785 kWp,
- Stacja uzdatniania wody w Spławiu, dz. nr 269/5, 269/3, moc instalacji 39,24 kWp,
- Stacja uzdatniania wody w Starym Bojanowie, dz. nr 115/3, 115/13, moc instalacji 39,24 kWp.

Na realizację ww. inwestycji Spółka podpisała umowę o dofinansowanie w formie pożyczki, do kwoty ogółem 938 796,25 zł, ze środków Wojewódzkiego Funduszu Ochrony Środowiska i Gospodarki Wodnej w Poznaniu.

Zgodnie z przepisami ustawy z dnia 13 września 1996 r. o utrzymaniu czystości i porządku w gminach (Dz. U. z 2023 r. poz. 1469 ze zm.) w 2023 r. przeprowadzono 718 kontroli nieruchomości wyposażonych w zbiorniki bezodpływowe oraz instalacje przydomowych oczyszczalni ścieków. Weryfikowano czy właściciele nieruchomości posiadają umowę z podmiotami asenizacyjnymi (działającymi na podstawie zezwolenia Burmistrza Śmigla na odbiór ścieków) oraz dokumenty potwierdzających wywóz nieczystości np. faktury. Dzięki działaniom zaobserwowano wzrost ilości dowiezionych taborem asenizacyjnym ścieków na oczyszczalnię. W 2022 r.

na oczyszczalnię trafiło 21 tys. m³ ścieków, natomiast w 2023 r. było to 27 tys. m³ ścieków.

2.3.2 Utrzymanie czystości i porządku, wysypisk i unieszkodliwiania odpadów komunalnych

Zasady postępowania z poszczególnymi rodzajami odpadów, zadania samorządu terytorialnego w zakresie gospodarki odpadami oraz instrumenty prawne, dzięki którym możliwe jest osiągnięcie celów założonych w Polityce ekologicznej Państwa oraz w uchwalonym przez Radę Ministrów w dniu 01 lipca 2016 roku Krajowym Planie Gospodarki Odpadami 2022 (KPGO 2022), określone są w aktach normatywnych rangi ustawowej oraz w rozporządzeniach wykonawczych wydanych przez właściwych ministrów. Z kolei systemy gospodarki odpadami poszczególnych jednostek samorządu terytorialnego oparte są o akty prawa miejscowego określające zasady i priorytety w zakresie gospodarowania odpadami na poziomie gmin, powiatów i województw, między innymi zgodnie z wymogami następujących przepisów prawa polskiego: Ustawy prawo ochrony środowiska, Ustawy o samorządzie gminnym, Ustawy o gospodarce komunalnej, Ustawy o odpadach, Ustawy o utrzymaniu czystości i porządku w Gminach, Ustawy o opakowaniach i odpadach opakowaniowych, Ustawy o finansach publicznych i innych aktów prawnych zakresu gospodarki odpadami.

Na terenie Gminy Śmigiel dla potrzeb realizacji założonych celów gospodarki odpadami zostały uchwalone niżej wymienione akty prawa miejscowego:

- Plan Gospodarki Odpadami dla Gminy Śmigiel
- Program Ochrony Środowiska dla Gminy Śmigiel
- Regulamin utrzymania czystości i porządku na terenie Gminy Śmigiel

Przedmiotowe akty prawne realizowane są na gruncie Gminy.

Ww. akty prawa miejscowego stanowią podstawę gospodarowania odpadami komunalnymi na terenie Gminy Śmigiel, w szczególności regulamin utrzymania czystości i porządku, który określa szczegółowe wymagania w tym zakresie takie jak:

- utrzymanie czystości i porządku na terenie nieruchomości położonych na terenie Gminy Śmigiel, w tym obowiązku selektywnego zbierania odpadów,
- mycie i naprawa pojazdów samochodowych poza myjniemi i warsztatami naprawczymi,
- wymagania w zakresie rodzajów i minimalnej pojemności urządzeń przeznaczonych do zbierania odpadów komunalnych oraz warunki ich rozmieszczenia i utrzymania w odpowiednim stanie sanitarnym, porządkowym i technicznym,
- wymagania w zakresie urządzeń przeznaczonych do gromadzenia nieczystości ciekłych oraz warunki ich rozmieszczenia i utrzymania w odpowiednim stanie sanitarnym, porządkowym i technicznym

- częstotliwość i sposób usuwania odpadów komunalnych z terenu nieruchomości oraz terenów przeznaczonych do użytku publicznego,
- częstotliwość i sposób usuwania nieczystości ciekłych z terenu nieruchomości,
- maksymalny poziom odpadów komunalnych ulegających biodegradacji dopuszczonych do składowania,
- obowiązki osób utrzymujących zwierzęta domowe, mające na celu ochronę przed zagrożeniem lub uciążliwością dla ludzi,
- utrzymywanie zwierząt gospodarskich na terenach wyłączonych z produkcji rolnej,
- wyznaczanie obszarów obowiązkowej deratyzacji i terminów jej przeprowadzania.

Odpady z terenu gminy Śmigiel kierowane są do regionalnej instalacji przetwarzania odpadów komunalnych - Zakładu Zagospodarowania Odpadów, która jest zlokalizowana w Trzebanii, gmina Osieczna. Zakład oddano do eksploatacji dnia 29 lipca 2010 roku. W skład przedmiotowego zakładu wchodzi kompostownia odpadów zielonych wraz sekcją do ujmowania biogazu, który jest spalany w generatorach produkujących prąd elektryczny na potrzeby zakładu, linia sortownicza odpadów oraz składowisko odpadów komunalnych. Obiekt ten jest największym w regionie południowej wielkopolski zakładem przetwarzania odpadów, w którym odpady komunalne poddawane są procesom segregacji, odzysku i składowania i ma zapewnić zabezpieczenie potrzeb w zakresie zagospodarowania odpadów z Leszna i 1 sąsiednich gmin. W chwili obecnej oprócz kierowania odpadów do wyżej wymienionego zakładu są one czasowo gromadzone w punkcie przeładunkowym przy kompostowni odpadów organicznych zlokalizowanej w Koszanowie, która pełni także rolę punktu selektywnej zbiórki odpadów komunalnych. Do przedmiotowej instalacji kierowane są również odpady organiczne ulegające biodegradacji z terenu gminy Śmigiel. PSZOK zlokalizowany jest przed oczyszczalnią ścieków w Koszanowie i czynny jest w: Poniedziałek, czwartek i piątek od godz. 14:00 do 18:00, wtorek i sobotę od godz. 10:00 do 14:00. Do PSZOK-u można bezpłatnie przekazywać odpady takie jak: odpady wielkogabarytowe i poremontowe, zużyty sprzęt elektroniczny i elektryczny (dostarczony w stanie w jakim zakończyło się ich użytkowanie, odpady niebezpieczne, odpady biodegradowalne w tym zielone. Ponadto do PSZOK-u można dostarczać odpady selektywnie zbierane takie jak: tworzywa sztuczne i metale, opakowania z papieru i tektury, szkło kolorowe i bezbarwne.

Do czasu uruchomienia ww. instalacji odpady komunalne z terenu gminy Śmigiel deponowane były na składowisku odpadów innych niż niebezpieczne i obojętne zlokalizowanym w Koszanowie na działce nr geod. 155/1, 156/5 i 156/4, będącej własnością Gminy Śmigiel. Składowisko to o powierzchni 3,45 ha i pojemności 121 tys. m³ zostało oddane do eksploatacji w 1993 roku, jego użytkownikiem i administratorem był Zakład Gospodarki Komunalnej i Mieszkaniowej w Śmiglu. Od 31 września 2006 roku użytkownikiem i administratorem był Miejski Zakład Oczyszczania Sp. z o.o. z Leszna. W chwili obecnej składowisko jest zrekułtywowane. Rekułtywacja została wykonana w ramach w ramach Grupy Projektów „Gospodarka odpadami i osadami ściekowymi w Lesznie i subregionie leszczyńskim” nr 2004/PL/16/C/PE/035 i dofinansowana z Funduszu Spójności. Konieczność zamknięcia i rekułtywacji składowiska wynikała z ustawy o odpadach z dnia 27 kwietnia 2001 roku oraz z Rozporządzenia Ministra Środowiska z dnia 24 marca 2003 roku w sprawie szczegółowych wymagań dotyczących lokalizacji, budowy, eksploatacji i zamknięcia, jakim powinny odpowiadać poszczególne typy składowisk odpadów. Prace dotyczące rekułtywacji rozpoczęły się dnia 08.02.2010 roku a zakończyły 25.06.2010 roku. Grunty składowisk po zakończeniu eksploatacji, rekułtywacji i ponownym zagospodarowaniu wymagają kontroli ich wpływu na środowisko przez okres 30 lat od chwili uzyskania decyzji o zamknięciu składowiska. Obowiązek tej kontroli ciąży na właścicielu – użytkowniku składowiska, a w jej ramach należy prowadzić monitoring jakości wód podziemnych, badania odcieków ze składowiska oraz badanie osadzania składowiska. Coroczną kontrolę ww. parametrów prowadzi Gmina Śmigiel jako właściciel terenów, na którym zlokalizowane było składowisko.

W ramach tych prac w 2023 roku z budżetu Gminy Śmigiel wydatkowano łączną kwotę na monitoring i ww. badania oraz odprowadzanie odcieków w wysokości ok. 12.862,00 zł.

W roku 2023 zgodnie z Uchwałą Nr XXX/280/2021 Rady Miejskiej Śmigla z dnia 25 marca 2021 r. w sprawie uchwalenia zasad udzielania i rozliczania dotacji celowej ze środków budżetu Gminy na realizację przedsięwzięć polegających na usuwaniu odpadów powstałych przy likwidacji azbestu z obiektów budowlanych, a także na usuwaniu odpadów zawierających azbest złożonych na

nieruchomości, zlokalizowanych na terenie gminy Śmigiel udzielono 22 dotacji do usuwania wyrobów zawierających azbest zgodnie ze złożonymi wnioskami w kwocie 35.999,97 zł. Środki finansowe w kwocie 17.055,35 zł pozyskano z tytułu umowy zawartej 21.02.2023 roku z Powiatem Kościańskim w sprawie pomocy finansowej Gminie Śmigiel na realizację zadania związanego z demontażem, zbiorą, transportem i unieszkodliwieniem wyrobów budowlanych zawierających azbest. Należy wspomnieć, że w roku 2023 zostało złożonych 31 wniosków, które będą realizowane w 2024 roku. W budżecie Gminy Śmigiel na rok 2024 zabezpieczono środki na ten cel w wysokości 81.500,00 zł brutto.

W roku 2023 zgodnie z Uchwałą Nr XXX/279/2021 Rady Miejskiej Śmigła z dnia 25 marca 2021 r. w sprawie uchwalenia zasad i rozliczania dotacji celowej ze środków budżetu Gminy na realizację przedsięwzięć polegających na budowie przydomowych oczyszczalni ścieków

na terenie gmin Śmigiel, udzielono dotacji 7 wnioskodawcom w kwocie ok. 34.900,00 zł brutto.

W minionym roku Gmina Śmigiel pozyskała dofinansowanie w kwocie 61 638,08 zł z Narodowego Funduszu Ochrony Środowiska i Gospodarki Wodnej na "Usuwanie odpadów z folii rolniczych, siatki i sznurka do owijania balotów, opakowań po nawozach i typu Big Bag". Odpady oddało 93 rolników. Ilość oddanych odpadów to 157,24 Mg za kwotę 66 569,13 zł .

2.4 Pomoc społeczna



**OŚRODEK POMOCY
SPOŁECZNEJ
W ŚMIGLU**

Zadania z zakresu pomocy społecznej, wspierania rodzin oraz wypłacania świadczeń zabezpieczenia społecznego realizuje Ośrodek Pomocy Społecznej w Śmiglu.

Siedziba Ośrodka mieści się w Śmiglu przy ul. Kościańskiej 1, dodatkowo zadania realizowane są w Gminnym Punkcie Wsparcia Rodziny w Śmiglu przy ul. Mickiewicza 11 oraz zajęcia Klubu Seniora Tęcza w budynku Centrum Kultury w Śmiglu przy ul. Kościuszki 20.

Kierownik Ośrodka Pomocy Społecznej – Barbara Kuderska

Osoba upoważniona do zastępowania i reprezentowania – Edyta Małek

Zakres wykonywanych zadań.

Do zadań Ośrodka należy w szczególności:

- 1) analiza i ocena zjawisk rodzących zapotrzebowanie na świadczenia pomocy społecznej;
- 2) opracowanie i realizacja gminnej strategii rozwiązywania problemów społecznych;
- 3) realizowanie zadań wynikających z rozeznaczonych potrzeb społecznych;
- 4) rozwijanie nowych form pomocy społecznej i samopomocy w ramach zidentyfikowanych potrzeb;
- 5) prowadzenie i rozwój niezbędnej infrastruktury socjalnej;
- 6) praca socjalna rozumiana jako działalność zawodowa skierowana na udzielanie pomocy osobom i rodzinom w uzyskaniu zdolności do właściwego funkcjonowania w społeczeństwie oraz inspirowanie i tworzenie warunków sprzyjających temu celowi, a także podejmowanie działań profilaktycznych;
- 7) pobudzanie społecznej aktywności i samodzielności w zaspokajaniu niezbędnych potrzeb życiowych osób i rodzin;
- 8) świadczenie usług przewidzianych ustawą o pomocy społecznej oraz innymi przepisami;
- 9) realizacja rządowych programów pomocy społecznej i gminnych programów osłonowych;
- 10) przyznawanie i realizowanie przewidzianych ustawą o pomocy społecznej świadczeń pieniężnych i niepieniężnych;
- 11) ustalanie uprawnień i wypłacanie świadczeń rodzinnych;

- 12) ustalanie uprawnień i wypłacanie zasiłków dla opiekunów;
- 13) ustalanie uprawnień i realizacja ubezpieczeń społecznych i zdrowotnych;
- 14) ustalanie uprawnień do bezpłatnych świadczeń zdrowotnych;
- 15) ustalanie uprawnień i wypłacanie świadczenia wychowawczego;
- 16) realizacja świadczeń i poradnictwa dla rodzin, z tytułu urodzenia dziecka, u którego zdiagnozowano ciężkie i nieodwracalne upośledzenie albo nieuleczalną chorobę zagrażającą jego życiu, które powstały w prenatalnym okresie rozwoju dziecka lub w czasie porodu;
- 17) prowadzenie postępowań wobec dłużników alimentacyjnych oraz postępowań w sprawach świadczeń z funduszu alimentacyjnego;
- 18) prowadzenie poradnictwa i interwencji w zakresie przeciwdziałania w rodzinie oraz zapewnienie wsparcia i pomocy osobom i rodzinom dotkniętym przemocą;
- 19) poradnictwo, realizacja zadań z zakresu wspierania rodziny oraz wydawania w tych sprawach decyzji;
- 20) podejmowanie działań ukierunkowanych na aktywizację, integrację oraz edukację społeczności lokalnych, w szczególności zagrożonych społecznym wykluczeniem;
- 21) ustalanie uprawnień i wypłacanie stypendiów szkolnych oraz zasiłków szkolnych;
- 22) wspieranie rodzin wielodzietnych poprzez wydawanie Kart Dużej Rodziny oraz Wielkopolskiej Karty Rodziny;
- 23) realizacja zadań wynikających z ustawy o wsparciu kobiet w ciąży i rodzin „Za życiem”;
- 24) ustalanie dochodów i wydawanie w tym zakresie zaświadczeń w ramach programu „Czyste powietrze”;
- 25) prowadzenie postępowań w sprawach jednorazowego świadczenia pieniężnego dla obywateli Ukrainy;
- 26) prowadzenie postępowań w sprawach dotyczących wypłaty dodatku węglowego;
- 27) prowadzenie postępowań w sprawach dotyczących wypłaty dodatku dla gospodarstw domowych;
- 28) prowadzenie postępowań w sprawach dotyczących wypłaty dodatku elektrycznego

Dodatkowo realizacja niżej wymienionych projektów i udział w programach:

- 1) Program „Posiłek w szkole i w domu”
- 2) Program „Opieka 75+”- edycja 2022
- 3) Program „Opieka wytchnieniowa” – edycja 2022
- 4) Program „Korpus Wsparcia Seniorów” – na rok 2022
- 5) Program osłonowy „Pomoc Gminy Śmigiel w zakresie dożywiania w sytuacjach szczególnych” na lata 2019-2023
- 6) Programu Operacyjnego Pomoc Żywnościowa 2014 – 2020

Tabela 17 Wielkość zatrudnienia – stan na 31 grudnia 2022 r.

Stanowisko	Liczba etatów
Kierownik	1
Asystent rodziny	1
Świadczenia rodzinne, fundusz alimentacyjny oraz świadczenia wychowawcze	5
Pracownicy socjalni	9
Opiekunki domowe	8
Księgowość i punkt informacyjny	4
Informatyk	0,5
sprzątaczką	0,625
Razem	29,125

Koszty działalności

Łączne wydatki Ośrodka wynosiły 36.470.056,20 zł, w tym wydatki budżetowe 36.400.334,76 zł oraz wydatki pozabudżetowe 69.721,44 zł.

Łącznie wydatki na świadczenia oraz zakup usług dla świadczeniobiorców – 33.617.994,17 zł, pozostałe koszty działalności – 2.852.062,03 zł.

Wykorzystywany majątek wraz z podstawą prawną jego wykorzystywania

Stan mienia komunalnego ogółem na koniec 2022 r. wynosił 847.632 zł.

- w tym środki trwałe wynosiły - 801.543 zł,
- wartości niematerialne i prawne – 46.089 zł.

Podstawa prawna wykorzystania:

- protokół przekazania siedziby Ośrodka przez Urząd Miejski Śmigla - 668.188 zł, przejęcie środka trwałego PT z 23.05.2007 r.
- pozostały majątek stanowi własność Ośrodka.

2.5 Transport zbiorowy

Mapa przystanków na terenie Gminy Śmigiel.

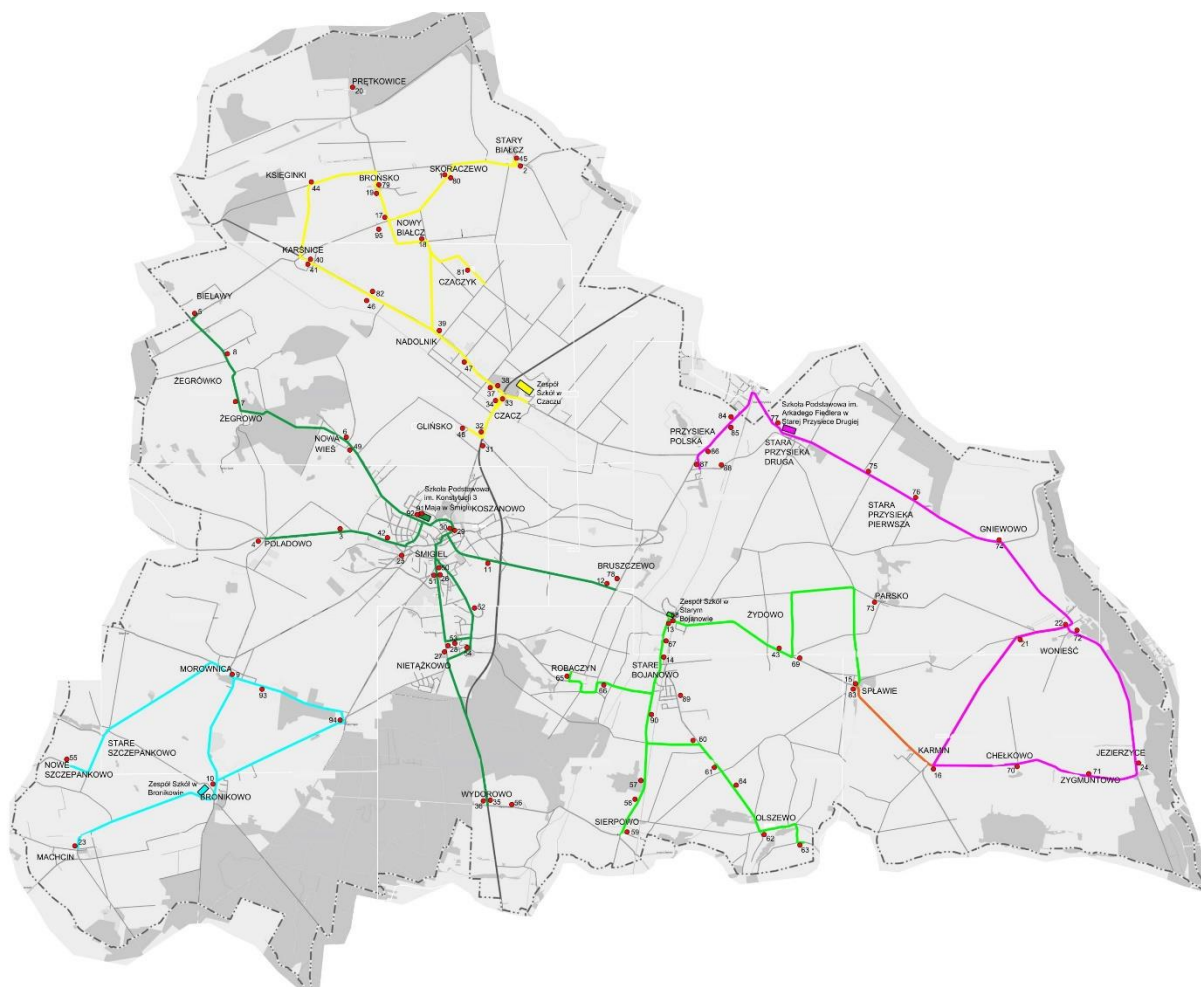

Rysunek 8 Mapa przystanków na terenie Gminy

Wykaz przystanków w Gminie Śmigiel na dzień 31.12.2022 r. przedstawia poniższa tabela.

Tabela 18 Wykaz przystanków autobusowych w Gminie Śmigiel

Lp	Kod miejscowości wg rejestru terytorialnego	Lokalizacja przystanku		Rodzaj drogi	Nr drogi	Strona
		kierunek drogi	orientacja			
1	Skoraczewo 0376780	Czacz- Stary Białcz	Centrum wsi, kierunek na Stary Białcz	Powiatowa	3944P	L
2	Stary Białcz 0376774	Karśnice- Skoraczewo- Kościan	Centrum wsi, kierunek na Kościan	Powiatowa	3944P	P
3	Poladowo 0376679	Śmigiel- Popowo Stare	Na początku wsi od strony Śmigla	Powiatowa	3820P	P
4	Poladowo 0376679	Śmigiel- Popowo Stare	Centrum wsi, skrzyżowanie z drogą gminną jadąc od strony Śmigla	Powiatowa	3820P	L
5	Bielawy 376395	Żegrówko- Karśnice	Początek wsi w kierunku na Karśnice	Powiatowa	3945P	L
6	Nowa Wieś 0376610	Śmigiel- Wilkowo Polskie	Przy świetlicy w kierunku na Żegrówko	Powiatowa	3575P	P
7	Żegrowo 376870	Śmigiel- Wilkowo Polskie	Centrum wsi w kierunku na Żegrówko	Powiatowa	3575P	L
8	Żegrówko 0376857	Śmigiel- Wilkowo Polskie	Koło stawu	Powiatowa	3575P	P
9	Morownica 0376573	Śmigiel- Włoszakowice	Naprzeciwko parku, przy sklepie	Powiatowa	3903P	L
10	Bronikowo 0376403	Śmigiel- Włoszakowice	W centrum wsi, przy świetlicy wiejskiej	Powiatowa	3903P	P
11	Koszanowo 0376544	Śmigiel- Stare Bojanowo	Przystanek na żądanie przy posesji na ul. Bruszczewskiej nr 15	Powiatowa	3902P	P
12	Bruszczewo 0376449	Śmigiel- Stare Bojanowo	Przy ul. Głównej w kierunku na Stare Bojanowo	Powiatowa	3902P	L
13	Stare Bojanowo 0376768	Śmigiel- Stare Bojanowo	Przy ul. Głównej jadąc w kierunku na Sierpowo	Powiatowa	3938P	P
14	Stare Bojanowo 0376768	Śmigiel- Stare Bojanowo	Ul. Dworcowa, wyjazd od ul. Głównej	Gmina (wewnętrzna)		L
15	Splawie 376722	Stare Bojanowo- Wonieść	Przy sklepie, posesja nr 57	Powiatowa	3902P	L
16	Karmin 376521	Stare Bojanowo- Wonieść	Plac w centrum wsi, przy posesji nr 39	Powiatowa	3935P	P
17	Nowy Białcz 0376640	Czacz- Nadolnik- Kotusz	Przy skrzyżowaniu z drogą gminną do Karśnic	Powiatowa	3584P	L
18	Nowy Białcz 0376640	Czacz- Nadolnik- Kotusz	Na początku wsi wjeżdżając od Strony Czacza	Powiatowa	3584P	P
19	Brońsko 376432	Czacz- Nadolnik- Kotusz	Przed stawem naprzeciw świetlicy wiejskiej	Powiatowa	3584P	L
20		Brońsko- Kotusz	Na skrzyżowaniu z drogą	Powiatowa	3584P	P

	Prętkowice 0376797		do leśniczówki jadąc od strony Brońska			
21	Wonieść 376805	Karmin- Wonieść	Na żądanie koło bloków przy wjeździe z kierunku Karmin	Powiatowa	3934P	P
22	Wonieść 376805	Karmin- Wonieść	Przy placu kościelnym	Powiatowa	3907P	L
23	Machcin 376567	Bronikowo- Włoszakowice	Przy świetlicy wiejskiej	Powiatowa	3904P	P
24	Jezierzyce 0376515	Wonieść- Jezierzyce	W centrum wsi	Powiatowa	3907P	L
25	Śmigiel 954656	Śmigiel- Morownica	Przystanek na żądanie, ul. Wodna	Gminna	590111P	L
26	Śmigiel 954656	Śmigiel- Leszno	Przystanek na żądanie, ul. Leszczyńska, przy kolejce wąskotorowej	Gminna	590117P	L
27	Nietążkowo 0376596	Śmigiel- Leszno	Przy stawie jadąc w kierunku Leszna	Gminna	590117P	P
28	Nietążkowo 0376596	Śmigiel- Leszno	ul. Leszczyńska, przy posesji nr 12B	Gminna	590117P	L
29	Śmigiel 954656	Kościan- Leszno	Plac Wojska Polskiego	Gminna	590082P	L
30	Śmigiel 954656	Kościan- Leszno	Plac Wojska Polskiego	Gminna	590082P	P
31	Glińsko 376490	Śmigiel- Kościan	Na drodze wojewódzkiej w kierunku Kościana	Wojewódzka	312	L
32	Glińsko 376490	Śmigiel- Kościan	Na drodze wojewódzkiej przy stawie w kierunku Kościana	Wojewódzka	312	P
33	Czacz 376461	Śmigiel- Kościan	Przy drodze wojewódzkiej w kierunku Kościana	Wojewódzka	312	L
34	Czacz 376461	Śmigiel- Kościan	Przy drodze wojewódzkiej w kierunku Kościana	Wojewódzka	312	P
35	Wydorowo 0376834	Śmigiel- Leszno	Przy drodze wojewódzkiej kierunku Leszna	Wojewódzka	309	L
36	Wydorowo 0376834	Śmigiel- Leszno	Przy drodze wojewódzkiej kierunku Leszna	Wojewódzka	309	P
37	Czacz 376461	Śmigiel- Wilkowo Polskie	ul. Wielichowska przy parku	Wojewódzka	312	L
38	Czacz 376461	Śmigiel- Wilkowo Polskie	ul. Wielichowska przy parku	Wojewódzka	312	P
39	Nadolnik 376461	Śmigiel- Wilkowo Polskie	Przed skrzyżowaniem z drogą powiatową w kierunku Brońska	Wojewódzka	312	P
40	Karśnice 376538	Śmigiel- Wilkowo Polskie	Centrum wsi	Wojewódzka	312	L

41	Karśnice 376538	Śmigiel- Wilkowo Polskie	Centrum wsi	Wojewódzka	312	P
42	Śmigiel 954656	Śmigiel- Poładowo	W kierunku Poładowa, ul. Kilińskiego naprzeciw posesji nr 76	Gminna	590114P	L
43	Żydowo 376886	Stare Bojanowo- Wonieść	Przy drodze powiatowej, między wjazdami na posesje nr 5 i nr 2	Powiatowa	3902P	L
44	Księginki 376550	Bielawy- Księginki- Brońsko	Środek wsi	Gminna	590019P	L
45	Stary Białcz 376774		Przy świetlicy	Gminna (wewnętrzna)		L
46	Karśnice 376538	Śmigiel- Wilkowo Polskie	Prawa strona jadąc ze wsi do Nadolnika	Wojewódzka	312	L
47	Czacz 376461	Śmigiel- Wilkowo Polskie	Lewa strona, ul. Wielichowska przy posesji 31	Wojewódzka	312	L
48	Glińsko 376490	Nowa Wieś- Glińsko- Bruszczewo	Centrum wsi	Gminna	590030P	L
49	Nowa Wieś 376610	Śmigiel-Wilkowo Polskie	Przy posesji 9	Powiatowa	3575P	L
50	Śmigiel 954656	Śmigiel-Leszno	ul. Leszczyńska przy przedszkolu	Gminna	590117P	L
51	Śmigiel 954656	Śmigiel-Leszno	ul. Leszczyńska, w stronę Leszna (naprzeciwko przedszkola)	Gminna	590117P	P
52	Nietążkowo 376596	Śmigiel- Nietążkowo- Bronikowo	ul. Dudycza	Gminna	590029P	L
53	Nietążkowo 376596	Nietążkowo- Robaczyn-Stare Bojanowo	ul. Arciszewskich, przy hali	Powiatowa	3939P	P
54	Nietążkowo 376596	Śmigiel- Nietążkowo- Bronikowo	ul. Leśna	Gminna	590029P	L
55	Nowe Szczepankowo 376627	Nowe Szczepankowo- Stare Szczepankowo	Za posesją nr 13	Gminna	590043P	L
56	Wydorowo 0376834	Wydorowo- Sierpowo	Pomiędzy posesją 27a i 27	Powiatowa	3940P	L
57	Sierpowo 376716	Stare Bojanowo- Sierpowo	Przy posesji 39	Powiatowa	3938P	P
58	Sierpowo 376716	Stare Bojanowo- Sierpowo	Przy posesji 41a	Powiatowa	3938P	P
59	Sierpowo 376716	Stare Bojanowo- Sierpowo	Naprzeciwko posesji 44, przy drodze z kostki brukowej	Powiatowa	3938P	L
60	Olszewo 376656	Stare Bojanowo- Olszewo	Przy alei Czereśniowej	Powiatowa	3937P	P

61	Olszewo 376656	Stare Bojanowo- Olszewo	Przy posesji nr 6	Powiatowa	3937P	P
62	Olszewo 376656	Stare Bojanowo- Olszewo	Obok sklepu, na zakręcie	Powiatowa	3937P	P
63	Olszewo 376656	Stare Bojanowo- Olszewo	Na zakręcie przy posesji nr 16	Powiatowa	3937P	P
64	Olszewo 376656	Stare Bojanowo- Olszewo	Przy posesji 39	Powiatowa	3937P	P
65	Robaczyn 376700	połączenie z drogą powiatową 3939P	Przy świetlicy	Gminna	590032P	P
66	Robaczyn 376700	Nieążkowo- Robaczyn-Stare Bojanowo	Przy posesji 23a	Powiatowa	3939P	L
67	Stare Bojanowo 0376768	Stare Bojanowo- Sierpowo	Przy OSP Stare Bojanowo	Powiatowa	3938P	L
68	Stare Bojanowo 0376768	Śmigiel-Stare Bojanowo- Splawie-Karmin	Przy szkole	Powiatowa	3902	L
69	Żydowo/ Parsko	Śmigiel-Stare Bojanowo- Splawie-Karmin	Za wjazdem do miejscowości Parsko	Powiatowa	3902P	L
70	Chełkowo 376455	Karmin- Jezierzyce	Przy wjeździe do dworku	Powiatowa	3935P	P
71	Zygmuntowo 376840	Karmin- Jezierzyce	Centrum wsi	Powiatowa	3935P	L
72	Wonieść 376805	Widziszewo- Stara Przysieka Drua-Wonieść- Zgliniec	Przy szkole	Powiatowa	3907P	L
73	Parsko 376662	gminna wewnętrzna	Centrum wsi	Gminna (wewnętrzna)		L
74	Gniewowo 376509	Widziszewo- Stara Przysieka Drua-Wonieść- Zgliniec	Naprzeciwko posesji nr 9	Powiatowa	3907P	L
75	Stara Przysieka Pierwsza 376751	Widziszewo- Stara Przysieka Drua-Wonieść- Zgliniec	Przy drodze powiatowej, naprzeciwko posesji nr 12	Powiatowa	3907P	L
76	Stara Przysieka Pierwsza 376751	Widziszewo- Stara Przysieka Drua-Wonieść- Zgliniec	Za skrzyżowaniem do sali wiejskiej w kierunku na Starą Przysiekę Drugą	Powiatowa	3907P	L
77	Stara Przysieka Drua 376739	Widziszewo- Stara Przysieka Drua-Wonieść- Zgliniec	Przy szkole	Powiatowa	3907P	L
78	Bruszczewo 0376449	Przysieka Polska- Robaczyn	Wigwam	Gminna	590032P	P

79	Brońsko 376432	Kotusz-Brońsko- Nowy Białcz	Przy świetlicy	Powiatowa	3584P	L
80	Skoraczewo 376780	Nowy Białcz- Kobylniki	Pomiędzy posesją nr 1 i 2	Powiatowa	3944P	P
81	Czaczyk 376484	Nowy Białcz- Czaczyk-Czacz	Centrum wsi	Gminna	590022P	P
82	Karśnice 376538	Śmigiel- Wilkowo Polskie	Naprzeciwko istniejącego znaku "przystanek autobusowy" po prawej stronie jadąc od Czacza	Wojewódzka	312	P
83	Splawie 376722	Śmigiel-Stare Bojanowo- Splawie-Karmin	Przy posesji nr 29C	Powiatowa	3902P	P
84	Przysieka Polska 376691	Czacz-Przysieka Stara- Widziszewo	ul. Główna przy posesji 10	Powiatowa	3906P	L
85	Przysieka Polska 376691	Czacz-Przysieka Stara- Widziszewo	ul. Główna między 15 a 17	Powiatowa	3906P	P
86	Przysieka Polska 376691	Czacz-Przysieka Stara- Widziszewo	ul. Główna przy posesji 51	Powiatowa	3906P	L
87	Przysieka Polska 376691	Przysieka Polska-Stare Bojanowo	ul. Przemysłowa przy posesji 4	Gminna	590033P	P
88	Przysieka Polska 376691	Przysieka Polska – Stare Bojanowo	ul. Przemysłowa przy blokach	Gminna	590040P	L
89	Stare Bojanowo 0376768	Stare Bojanowo- Olszewo	ul. Kręta 30	Powiatowa	3937P	L
90	Stare Bojanowo 0376768	Stare Bojanowo- Sierpowo	ul. Główna 100	Powiatowa	3938P	L
91	Śmigiel 954656		ul. Konopnickiej	Gminna	590072P	P
92	Śmigiel 954656		ul. Mierosławskiego	Gminna	590078P	P
93	Morownica	Śmigiel- Bronikowo	ul. Leśna przy posesji nr 30	Gminna	590026P	P
94	Podśmigiel	Żegrowo- PodŚmigiel	Przy zjeździe na drogę gruntową w kierunku Bronikowo	Gminna	590029P	L
95	Nowy Białcz 0376640	Karśnice- Nowy Białcz	Pomiędzy posesją nr 7 i 8	Gminna	590020P	L
96	Stare Szczepankowo 0376627	Nowe Szczepankowo- Stare Szczepankowo	Przy posesji nr 1	Gminna	590043P	L
97	Nietążkowo 0376596	Śmigiel, ul. Dudycza – Nietążkowo, ul. Leśna	ul. Leśna/ Topolowa	Gminna	590029P	L
98	Śmigiel 0954656	Śmigiel- Poladowo	ul. Jana Kilińskiego 80	Gminna	590114P	P

- Zarządzenie Nr 485/22 Burmistrza Śmigła z dnia 12 września 2022 roku w sprawie ustalenia stawki czynszu, ustalenia procentowej wysokości czynników obniżających i podwyższających stawkę czynszu, które ustala stawkę czynszu za lokale mieszkalne w wysokości 6,56 zł/m² oraz za lokale socjalne w wysokości 2,50 zł/m². Zarządzenie weszło w życie z dniem 01 stycznia 2023 roku .

W Zarządzeniu Burmistrza Śmigła ustalone zostały również czynniki obniżające oraz podwyższające stawki czynszu za lokale mieszkalne w zależności od położenia, standardu i wyposażenia.

Stan obecny zasobu lokali użytkowych Gminy przedstawia poniższa tabela.

Tabela 20 Stan zasobu lokali użytkowych Gminy

Lp	Położenie	Liczba lokali użytkowych	Przeznaczenie
1	Brońsko nr 22a	1	Sklep spożywczo-przemysłowy
2	Nowa Wieś, ul. Śmigielska 54	1	Sklep spożywczo-przemysłowy
3	Stare Bojanowo, ul. Główna 34a	2	Usługi medyczne oraz sklep przemysłowy
4	Wonieść nr 44	1	Punkt apteczny
5	Splawie 55	1	Sklep spożywczy
6	Śmigiel ul. Północna 8	4	Działalność usługowa, doradztwo rolnicze
7	Śmigiel ul. Jagiellońska 1	1	Sklep przemysłowy
8	Śmigiel ul. Jagiellońska 4	1	Działalność usługowa
9	Śmigiel ul. Jagiellońska 6	1	Sklep spożywczy
10	Śmigiel ul. Jagiellońska 7	1	Sklep przemysłowy
11	Śmigiel ul. Jagiellońska 9	1	Działalność usługowa
12	Śmigiel ul. Jagiellońska 10	1	Działalność usługowa
13	Śmigiel ul. Jagiellońska 11	2	Sklep spożywczy oraz cukiernia
14	Śmigiel ul. Kościuszki 46	1	Magazyn do celów przechowywania sprzętu i materiałów biura Zarządzania Kryzysowego Urzędu Miejskiego Śmigła
15	Śmigiel ul. Lipowa 3	1	Wolny lokal
16	Śmigiel Pl. Rozstrzelanych 5	1	Usługi zegarmistrzowskie
17	Śmigiel Pl. Rozstrzelanych 14	1	Sklep sportowy
18	Śmigiel Pl. Rozstrzelanych 27	1	Usługi gastronomiczne
19	Śmigiel Pl. Rozstrzelanych 28	1	Usługi gastronomiczne
20	Śmigiel Pl. Rozstrzelanych 29	1	Sklep odzieżowy
21	Śmigiel ul. Skarzyńskiego 6	5	Usługi medyczne
22	Śmigiel ul. Skarzyńskiego 6a	1	Usługi wodociągowo-kanalizacyjne
23	Śmigiel, ul. Jagiellońska 9	1	Cukiernia
24	Śmigiel ul. Mickiewicza 11	1	Usługi świadczone przez OPS Śmigiel
25	Śmigiel Pl. Rozstrzelanych 26	1	Urząd Stanu Cywilnego

Lokale użytkowe będące własnością Gminy Śmigiel zgodnie z decyzją Rady Miejskiej Śmigła nie podlegają w chwili obecnej sprzedaży.

Stawki za najem lokali użytkowych oraz gruntów gminnych ustalone są w Zarządzeniach Burmistrza Śmigła:

- Zarządzenie Nr 159/12 Burmistrza Śmigła z dnia 21 lutego 2012 r. w sprawie ustalenia minimalnej stawki czynszu za najem i dzierżawę nieruchomości gminnych.

- Zarządzenie Nr 217/12 Burmistrza Śmigla z dnia 1 października 2012 r. w sprawie zmiany Zarządzenia Nr 159/12 Burmistrza Śmigla z dnia 21 lutego 2012 r. w sprawie ustalenia minimalnej stawki czynszu za najem i dzierżawę nieruchomości gminnych
- Zarządzenie Nr 279/13 Burmistrza Śmigla z dnia 07 maja 2013 r. w sprawie zmiany Zarządzenia Nr 159/12 Burmistrza Śmigla z dnia 21 lutego 2012 r. w sprawie ustalenia minimalnej stawki czynszu za najem i dzierżawę nieruchomości gminnych.
- Zarządzenie Nr 54/19 z dnia 06 maja 2019 r. w sprawie zmiany Zarządzenia 159/12 Burmistrza Śmigla z dnia 21 lutego 2012 r. w sprawie ustalenia minimalnej stawki czynszu za najem i dzierżawę nieruchomości gminnych.
- Zarządzenie Nr 596/23 z dnia 18 maja 2023 r. w sprawie zmiany Zarządzenia 159/12 Burmistrza Śmigla z dnia 21 lutego 2012 r. w sprawie ustalenia minimalnej stawki czynszu za najem i dzierżawę nieruchomości gminnych .

Budynkami, w których zlokalizowane są lokale mieszkalne i użytkowe w imieniu Gminy Śmigiel zarządza Zakład Komunalny w Śmiglu Sp. z o.o.

Ponadto część budynków, w których Gmina Śmigiel jest właścicielem lokali mieszkalnych zarządzana jest przez prywatnych zarządców. Wykaz tych budynków przedstawiają poniższe tabele.

Tabela 21 Wykaz lokali mieszkalnych w budynkach wspólnot mieszkaniowych, administrowanych przez wspólnoty mieszkaniowe.

Lp.	Adres	Ilość lokali mieszkalnych
1	Śmigiel, Matejki 16, 16A	2
2	Śmigiel, ul. Leszczyńska 11	6
3	Śmigiel, ul. Kilińskiego 2	2
4	Śmigiel, ul. Kilińskiego 4	2
5	Śmigiel ul. Północna 5 i ul. Północna 7	2
6	Śmigiel ul. Reymonta 10	3
7	Śmigiel ul. Matejki 3	3
8	Śmigiel, ul. Jagiellońska 11	3
9	Śmigiel. ul. Mickiewicza 20	1
10	Śmigiel. Kościuszki 29 i 29a	3
11	Śmigiel. ul. Reymonta 7	1
12	Śmigiel. ul. Reymonta 9	2
Razem:		30

Tabela 22 Wykaz lokali mieszkalnych w budynkach administrowanych i zarządzanych przez jednostki organizacyjne Gminy i inne jednostki

Lp	Nazwa jednostki organizacyjnej	Adres	Ilość lokali mieszkalnych
1	Zespół Szkół St. Przysieka Druga Filia Wonieść	Wonieść 36	1
2	Urząd Miejski Śmigla	Śmigiel, ul. Powstańców Wlkp. 4	1
3	Zakład Komunalny w Śmiglu Sp. z o. o.	Śmigiel, ul. Powstańców Wlkp. 6	1
Razem:			3

W 2023 roku dokonano sprzedaży niżej wymienionych nieruchomości i lokali mieszkalnych

Tabela 23 Wykaz sprzedaży nieruchomości i lokali mieszkalnych

Lp	Opis i przeznaczenie nieruchomości	Ustalona cena sprzedaży nieruchomości
I	Nieruchomości gruntowe niezabudowane:	
1	Nieruchomość gruntowa niezabudowana położona w Robaczynie, nieruchomość składająca się z działek nr geodezyjnym 77/1 i 76 o łącznej powierzchni 0,1352 ha, zapisana w księdze wieczystej PO1K/00032121/6 i PO1K/00033111/0, prowadzonej w Sądzie Rejonowym w Kościanie.	74.540,00 zł
2	Nieruchomość gruntowa niezabudowana położona w Robaczynie, działka nr geodezyjny 77/2 o powierzchni 0,1352 ha, położona w Robaczynie, zapisana w księdze wieczystej PO1K/00032121/6, prowadzonej w Sądzie Rejonowym w Kościanie.	74.294,00 zł
3	Nieruchomość gruntowa niezabudowana położona w Robaczynie, działka nr geodezyjny 77/3 o powierzchni 0,1352 ha, położona w Robaczynie, zapisana w księdze wieczystej PO1K/00032121/6, prowadzonej w Sądzie Rejonowym w Kościanie	74.540,00 zł
4	Nieruchomość gruntowa niezabudowana położona w Robaczynie, działka nr geodezyjny 77/4 o powierzchni 0,1352 ha, położona w Robaczynie, zapisana w księdze wieczystej PO1K/00032121/6, prowadzonej w Sądzie Rejonowym w Kościanie.	74.417,00 zł
5	Nieruchomość gruntowa niezabudowana położona w Robaczynie, działka nr geodezyjny 77/5 o powierzchni 0,1352 ha, położona w Robaczynie, zapisana w księdze wieczystej PO1K/00032121/6, prowadzonej w Sądzie Rejonowym w Kościanie.	74.294,00 zł
6	Nieruchomość gruntowa niezabudowana położona w Robaczynie, działka nr geodezyjny 77/6 o powierzchni 0,1349 ha, położona w Robaczynie, zapisana w księdze wieczystej PO1K/00032121/6, prowadzonej w Sądzie Rejonowym w Kościanie.	74.294,00 zł
II	Nieruchomość gruntowa rolna niezabudowana:	
1	Nieruchomość gruntowa rolna niezabudowana położona w Nowym Białczu, działka nr geodezyjny 73/1, o pow. 3,0214 ha, zapisana w księdze wieczystej KW nr PO1K/00037549/7, prowadzonej w Sądzie Rejonowym w Kościanie.	252.500,00 zł
III	Lokale mieszkalne	
1	Lokal mieszkalny nr 3 wraz z udziałem w gruncie wynoszącym 4689/44942, położony w Śmiglu przy ulicy Matejki 3, na nieruchomości oznaczonej nr geod. 567/3 o pow. 0,0322 ha	29.000,00 zł
2	Lokal mieszkalny nr 5 wraz z udziałem w gruncie wynoszącym 3786/69910, położony w Śmiglu przy ulicy Reymonta 10, na nieruchomości oznaczonej nr geod. 1228/11 o pow. 0,2200 ha	27.000,00 zł
3	Lokal mieszkalny nr 1 wraz z udziałem w gruncie wynoszącym 8141/108513, położony w Śmiglu przy ulicy Leszczyńskiej 11, na nieruchomości oznaczonej nr geod. 887/2 o pow. 0,2555 ha	114.100,00 zł
4	Lokal mieszkalny nr 3 wraz z udziałem w gruncie wynoszącym 7530/52096, położony w Śmiglu przy ulicy Jagiellońskiej 11, na nieruchomości oznaczonej nr geod. 714/3 o pow. 0,0459 ha	184.600,00 zł

5	Lokal mieszkalny nr 1 wraz z udziałem w gruncie wynoszącym 4753/60949, położony w Śmiglu przy ulicy Kilińskiego 2, na nieruchomości oznaczonej nr geod. 567/1 i 567/2 o pow. 0,0497 ha	99.400,00 zł
6	Lokal mieszkalny nr 1 wraz z udziałem w gruncie wynoszącym 5799/24358, położony w Śmiglu przy ulicy Zdrojowej 15, na nieruchomości oznaczonej nr geod. 800/4 o pow. 0,0411 ha	60.600,00 zł
7	Lokal mieszkalny nr 2 wraz z udziałem w gruncie wynoszącym 7360/24358, położony w Śmiglu przy ulicy Zdrojowej 15, na nieruchomości oznaczonej nr geod. 800/4 o pow. 0,0411 ha	99.400,00 zł
8	Lokal mieszkalny nr 2 wraz z udziałem w gruncie wynoszącym 9144/44942, położony w Śmiglu przy ulicy Matejki 3, na nieruchomości oznaczonej nr geod. 567/3 o pow. 0,0322 ha	99.400,00 zł

Sprzedaż lokali mieszkalnych odbywała się zgodnie z uchwałą NR LX/483/2023 Rady Miejskiej Śmigła z dnia 30 marca 2023 r. w sprawie uchwalenia Wieloletniego programu gospodarowania mieszkaniowym zasobem Gminy Śmigiel w latach 2023-2027.

2.7 Oświata

Gmina Śmigiel jest organem prowadzącym dla 5 szkół, 1 zespołu przedszkoli i Szkolnego Schroniska Młodzieżowego. Jednostki te znajdują się 7 miejscowościach.

2.7.1 Struktura jednostek oświatowych

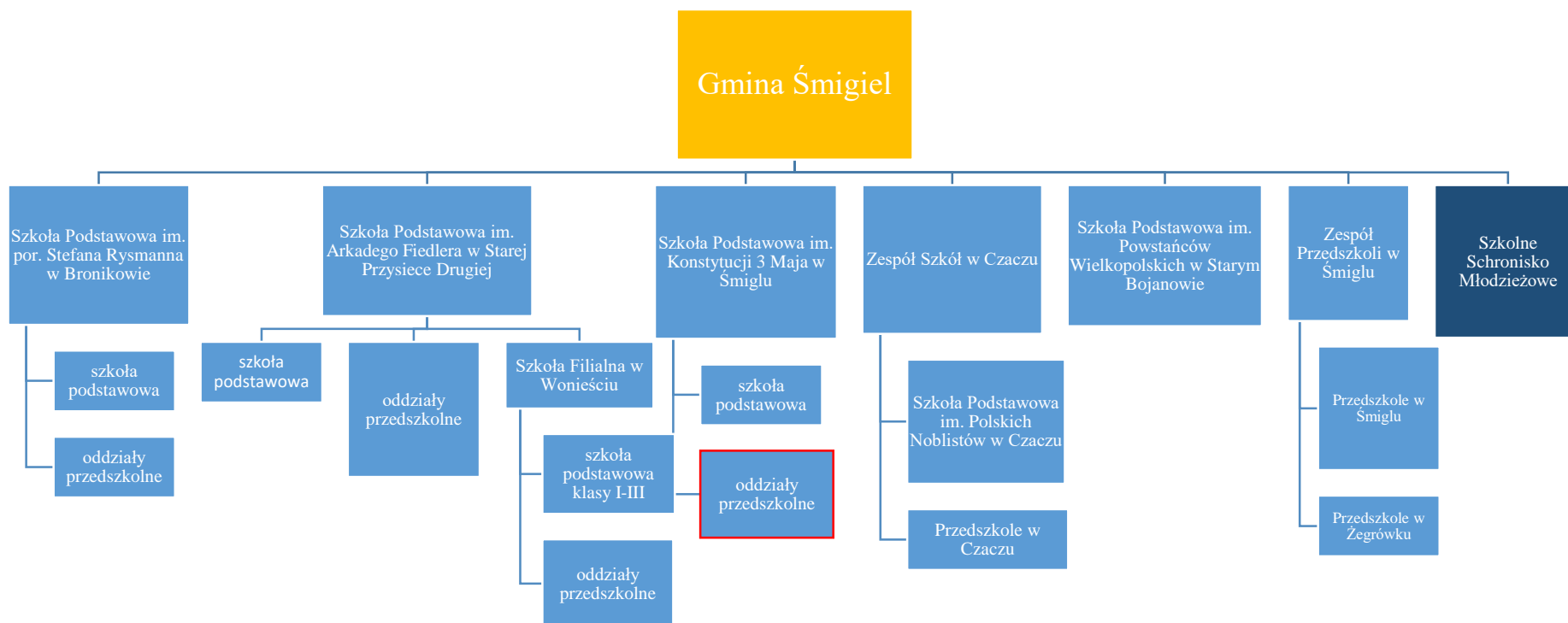

Rysunek 10 Struktura jednostek oświatowych w Gminie Śmigiel

2.7.2 Szkoły i przedszkola

Rozbudowana sieć jednostek sprawia, że dzieci uczęszczają do szkół w niedalekiej odległości od miejsca zamieszkania. Nadal jednak, ze względu na miejsko-wiejski charakter gminy, część dzieci jest do szkół dowożona. Zajęcia we wszystkich szkołach odbywają się w systemie jednozmianowym.

Liczba dzieci uczęszczających do placówek oświatowych prowadzonych przez Gminę Śmigiel oraz liczba oddziałów wynosiła:

- 1) 2251 dzieci, 112 oddziałów – stan na 31.03.2023 r.
- 2) 2150 dzieci, 106 oddziałów – stan na 30.09.2023 r.

Tabela 24 Liczba dzieci i oddziałów w poszczególnych placówkach wg stanu na 31.12.2022 r.

Nazwa jednostki	Szkoła podstawowa		Przedszkole/oddziały przedszkolne		SUMA	
	Liczba uczniów	Liczba oddziałów	Liczba uczniów	Liczba oddziałów	Liczba uczniów	Liczba oddziałów
Szkoła Podstawowa im. por Stefana Rysmanna w Bronikowie	96	7	39	2	135	9
Zespół Szkół w Czaczu	204	13	94	4	298	17
Szkoła Podstawowa im. Arkadego Fiedlera w Starej Przysiece Drugiej	210	13	46	3	256	14
Zespół Szkół w Starym Bojanowie	235	13	0	0	235	13
Szkoła Podstawowa im. Konstytucji 3 Maja w Śmiglu	803	35	0	0	803	35
Zespół Przedszkoli w Śmiglu	0	0	429	18	429	18
RAZEM:	1.548	79	608	27	2156	106

W dalszym ciągu występują problemy lokalowe, w szczególności w Szkole Podstawowej im. por Stefana Rysmanna w Bronikowie oraz Zespole Szkół w Czaczu.

Od września 2020 r. w Starym Bojanowie działa publiczne przedszkole prowadzone przez operatora prywatnego, które dotowane jest przez Gminę Śmigiel. Wysokość dotacji w 2023 r. wynosiła 1.987.511,06 zł i obejmowała średnio 138 dzieci. Na koniec 2023 r. liczba dzieci w Przedszkolu nr 2 w Starym Bojanowie (Malowane Misie) wynosiła 140.

Liczba nauczycieli zatrudnionych w placówkach oświatowych w poprzednim roku wynosiła:

Tabela 25 Liczba nauczycieli zatrudnionych w placówkach oświatowych wg stanu na dzień 31.03.2023 r. – 215,23 etaty.

Wyszczególnienie		Bez stopnia awansu	Stażyści	Kontraktowi	Mianowani	Dyplomowani
Zatrudnieni w pełnym wymiarze		0	12	24	41	127
Zatrudnieni w niepełnym wymiarze	Liczba	1	2	2	7	16
	W tym etatu:	0,17	1,45	1,12	2,96	5,53
Razem etaty:		0,989	13,45	25,12	43,96	132,53

Tabela 26 Liczba nauczycieli zatrudnionych w placówkach oświatowych wg stanu na dzień 30.09.2023 r. – 212,877 etaty.

Wyszczególnienie		Bez stopnia awansu	Początkujący	Kontraktowi	Mianowani	Dyplomowani
Zatrudnieni w pełnym wymiarze		0	12	24	41	127
Zatrudnieni w niepełnym wymiarze	Liczba	1	2	2	6	13
	W tym etatu:	0,866	2,19	1,26	3,096	5,465
Razem etaty:		0,866	15,19	19,26	48,096	129,465

Tabela 27 Liczba etatów nauczycieli zatrudnionych w placówkach oświatowych wg stanu na dzień 31.12.2023 r. – 215,987 etatów.

Stopień awansu	Szkoła Podstawowa im. por. Stefana Rysmanna w Bronikowie	Zespół Szkół w Czacz u	Szkoła Podstawowa im. Arkadego Fiedlera w Starej Przysiece Drugiej	Zespół Szkół w Starym Bojanowie	Szkoła Podstawowa im. Konstytucji 3 Maja w Śmiglu	Przedszkole w Śmiglu
Bez stopnia	0,386	0,48	0	0	0	0
Początkujący	2	0	2,43	2,93	6,94	3
Kontraktowi	2,6	3	0	0	3	10,66
Mianowani	2,526	4	9,85	5,5	18	9,22
Dyplomowani	10,935	26,5	17,35	19,5	41,09	14,09
RAZEM:	18,447	33,98	29,63	27,93	69,03	36,97

Tabela 28 Liczba etatów przeliczeniowych nauczycieli szkół prowadzonych przez Gminę Śmigiel na koniec 31.12.2023 r. – 261,155 etatów

Stopień awansu	Szkoła Podstawowa im. por. Stefana Rysmanna w Bronikowie	Zespół Szkół w Czacz u	Szkoła Podstawowa im. Arkadego Fiedlera w Starej Przysiece Drugiej	Zespół Szkół w Starym Bojanowie	Szkoła Podstawowa im. Konstytucji 3 Maja w Śmiglu	Przedszkole w Śmiglu
Bez stopnia	0,386	0,48	0	0	0	0
Początkujący	2,111	0	2,532	2,956	9,264	3,932
Kontraktowi	3,156	3,22	0	6,25	23,41	11,039
Mianowani	13,216	30,91	20,904	22,682	55,546	16,07
Dyplomowani	21,435	39,465	34,065	31,888	91,553	42,749
RAZEM:	19,2872	40,629	33,178	37,021	93,369	43,369

W 2023 roku przeprowadzono 8 postępowań egzaminacyjnych dla nauczycieli ubiegających się o awans na stopień nauczyciela mianowanego. Wszystkie osoby uzyskały wynik pozytywny uzyskując tym samym stopień awansu zawodowego nauczyciela mianowanego.
Na doskonalenia zawodowe nauczycieli w 2023 r. wydatkowano kwotę 104.972,82 zł.

Tabela 29 Liczba nauczycieli nieobecnych w 2022 roku

Przyczyna	Wg stanu na 30.06.2023	Wg stanu na 31.12.2023
Urlop macierzyński	4	2
Urlop rodzicielski	1	4
Urlopy dla poratowania zdrowia	9	9
Długotrwała niezdolność do pracy, trwająca łącznie dłużej niż 33 dni w ciągu roku kalendarzowego	5	5
Urlop bezpłatny	1	1
Urlop wychowawczy	1	2
Urlop uzupełniający	1	0
RAZEM:	22	23

Liczba etatów nauczycielskich przypadających na oddział na koniec roku 2023 wynosiła 2,46 etaty.

Tabela 30 Dane dotyczące pracowników administracji i obsługi:

	Szkoła Podstawowa im. por. Stefana Rysmanna w Bronikowie	Zespół Szkół w Czaczu	Szkoła Podstawowa im. Arkadego Fiedlera w Starej Przysiece Drugiej	Zespół Szkół w Starym Bojanowie	Szkoła Podstawowa im. Konstytucji 3 Maja w Śmiglu	Przedszkole w Śmiglu
ADMINISTRACJA						
Liczba osób	3	4	3	3	5	3
Liczba etatów	3	4	3	3	5	3
w tym nieobecni	0	0	0	0	0	0
OBŚLUGA						
Liczba osób	5	15	13	10	26	29
Liczba etatów	4	13,75	10,35	9,5	22,5	28,5
w tym nieobecni	0	1	0	0	1	2
RAZEM OSÓB:	8	19	16	13	31	32
RAZEM ETATÓW:	7	17,75	13,35	12,5	27,5	21,5

Zgodnie z art. 39 ust. 3 ustawy z dnia 14 grudnia 2016 r. – Prawo oświatowe (tekst jednolity Dz. U. z 2023 r., poz. 900 ze zm.) gmina zapewnia dowóz uczniów do szkół dla których jest organem prowadzącym. Również zgodnie z art. 39 ust. 4 ww. ustawy zapewniony jest dowóz uczniów do Zespołu

Szkół Specjalnych w Kościanie, Ośrodka Rehabilitacyjnego w Kościanie, Ośrodka Rehabilitacyjno Edukacyjno Wychowawczego w Lesznie, SOSW w Rydzynie oraz zwrot kosztów dowozu ponoszonych przez rodziców uczniów posiadających orzeczenie o potrzebie kształcenia specjalnego, którzy sami dowożą dzieci do placówek. W 2023 r. na ten cel wydano kwotę 1.276.225,77 zł. (po odliczeniu wpływów z Funduszu Pomocy na dowóz uczniów z Ukrainy i rozliczeń z OPS Śmigiel za dowóz do ŚDS w Lesznie w ramach dowozu do OREW Leszno wydatki były w wysokości 1.242.794,53 zł).

Wykorzystywany przez placówki oświatowe majątek przedstawia poniższa tabela:

Tabela 31 Stan bazy lokalowej

L.p.	Zarządca	Przedmiot zarządu	Nr działki	Powierzchnia	Nr księgi wieczystej	Podstawa prawna wykorzystywania
1.	Szkoła Podstawowa im. por. Stefana Rysmanna w Bronikowie	Budynek szkoły wraz z gruntem	82/11 82/12 82/15	0.0926 ha 0.0822 ha 1.8656 ha	PO1K/00031656/8	Zarządzenie Nr 531/22 Burmistrza Śmigla z dnia 29 grudnia 2022 r. w sprawie przekazania nieruchomości w administrowanie – zwykły zarząd Szkole Podstawowej im. por. Stefana Rysmanna w Bronikowie
		Część nieruchomości rolnej położonej w Bronikowie	181	0.2500 ha	PO1K/00032110/6	
		Nieruchomość zabudowana położona w Bronikowie, przy ul Morownickiej 18, na której zlokalizowana jest Świetlica Wiejska z Remizą	75/3	0.1860 ha	PO1K/00035146/8	
2.	Zespół Szkół w Czaczu	Nieruchomość rolna położona w Karśnicach	63/3 63/4	0.8040 ha	PO1K/00032132/6	Zarządzenie nr 373/14 Burmistrza Śmigla z dnia 27 lutego 2014 r. w sprawie przekazania nieruchomości w administrowanie – zwykły zarząd Zespołowi Szkół w Czaczu
		Nieruchomość rolna położona w Nowym Białczu	30 29	0.2800 ha 0.2600 ha	PO1K/ 00037544/2 PO1K/00037503/3	
		Nieruchomość rolna położona w Starym Białczu	231/2	0.1897 ha	PO1K/00032171/1	
		Nieruchomość rolna położona w Czaczu	552/1	0.7719 ha	PO1K/00033106/2	
		Nieruchomość rolna położona w Czaczu	451/8	0.1132 ha	PO1K/00033106/2	
		Nieruchomość rolna położona w Czaczu	451/4	0.0395 ha	PO1K/00033106/2	
		Nieruchomość rolna położona w Czaczu	451/5	0.6759 ha	PO1K/00033106/2	
		Droga (Czacz ul. Wielichowska)	-	0.0140 ha	-	
		Grunty pod budynkami	-	0.2539 ha	-	
		Dom Wiejski - świetlica w Czaczu	-	-	-	
		Ogrodzenie i plac zabaw w Czaczu	-	-	-	

		Nieruchomość gruntowa zabudowana położona w Czaczu	481/6	5.0733 ha	PO1K/00054163/2	
		Pałac w Czaczu	-	-	-	
		I oficyna - budynek mieszkalny	-	-	-	
		I chlew pracowniczy	-	-	-	
		II chlew pracowniczy	-	-	-	
		Piwnica - lodownia	-	-	-	
		Ogrodzenie	-	-	-	
3.	Szkoła Podstawowa im. Arkadego Fiedlera w Starej Przysiece Drugiej	Budynek szkolny nr A z salą gimnastyczną wraz gruntem w Starej Przysiece Drugiej 34	111/1	0.8100 ha	PO1K/00033112/7	Zarządzenie Nr 533/22 Burmistrza Śmigla z dnia 29 grudnia 2022 r. w sprawie przekazania nieruchomości w administrowanie – zwykły zarząd Szkole Podstawowej im. Arkadego Fiedlera w Starej Przysiece Drugiej
		Budynek szkolny nr B wraz gruntem w Starej Przysiece Drugiej 34	110	0.2700 ha	PO1K/00032122/3	
		Budynek szkolny nr C w Starej Przysiece Drugiej 34				
		Budynek gospodarczy w Starej Przysiece Drugiej 34				
		Budynek szkolny w Wonieściu	227	0.3800 ha	PO1K/00032109/6	
		Budynek gospodarczy przy Szkole Filialnej w Wonieściu				
		Budynek gospodarczy (szopa) przy Szkole Filialnej w Wonieściu				
		Nieruchomość gruntowa, niezabudowana położona w Wonieściu	226	0.1000 ha	PO1K/00031922/4	
		Nieruchomość rolna położona w Wonieściu	62	1.6600 ha	PO1K/00032109/6	
		Część nieruchomości rolnej położonej w Wonieściu	131	1.3600 ha	PO1K/00031922/4	
		Część nieruchomości rolnej położonej w Karminie	87/3	0.8295 ha	PO1K/00048237/7	
		Nieruchomość rolna położona w Starej Przysiece Drugiej	109	0.4800 ha	PO1K/00032122/3	

4.	Zespół Szkół w Starym Bojanowie	Budynek szkoły wraz gruntem w Starym Bojanowie, ul. Szkolna 6	555 557/2 559/2 560/2 568	0.1800 ha 0.0200 ha 0.0500 ha 0.0100 ha 0.7200 ha	PO1K/00033105/5	Zarządzenie Nr 532/22 Burmistrza Śmigla z dnia 29 grudnia 2022 r. w sprawie przekazania nieruchomości w administrowanie – zwykły zarząd Zespołowi Szkół w Starym Bojanowie
		Część nieruchomości rolnej położonej w Bruszczewie	196/1	0.2500 ha	PO1K/00033114/1	
		Część nieruchomości rolnej położonej w Sierpowie	85/2	0.2245 ha	-	
5.	Szkoła Podstawowa im. Konstytucji 3 Maja w Śmiglu	Budynek szkolny wraz gruntem w Śmiglu ul. M. Konopnickiej 5	1101	1.2220 ha	PO1K/00032122/3	Zarządzenie Nr 421/17 Burmistrza Śmigla z dnia 29 grudnia 2017 r. w sprawie przekazania nieruchomości w administrowanie – zwykły zarząd Szkole Podstawowej im. Konstytucji 3 Maja w Śmiglu
		Sala gimnastyczna wraz gruntem w Śmiglu ul. M. Konopnickiej 5	1102/1	0.3663 ha	PO1K/00032169/4	
		Parking wraz gruntem w Śmiglu ul. M. Konopnickiej 4A	część działki o nr geod. 1104/5	0.0800 ha	PO1K/00032580/1	
		Podjazd dla osób niepełnosprawnych wykonany przy budynku szkolnym w Śmiglu	-	-	-	
		Nieruchomość niezabudowana położona w Śmiglu (przy szkole)	1096/1	0.0375 ha	PO1K/00024504/6	
		Nieruchomość niezabudowana położona w Śmiglu (przy szkole)	1097/5	0.0099 ha	PO1K/00024504/6	
		Nieruchomość niezabudowana położona w Śmiglu (przy szkole)	1097/7	0.0149 ha	PO1K/00024504/6	
		Nieruchomość niezabudowana położona w Śmiglu (przy szkole)	1097/9	0.0129 ha	PO1K/00024504/6	
		Nieruchomość niezabudowana położona w Śmiglu (przy szkole)	1098/5	0.0150 ha	PO1K/00024504/6	
		Nieruchomość niezabudowana położona w Śmiglu (przy szkole)	1098/7	0.0229 ha	PO1K/00024504/6	
		Nieruchomość niezabudowana położona w Śmiglu (przy szkole)	1099/1	0.0190 ha	PO1K/00024504/6	
		Nieruchomość niezabudowana położona w Śmiglu (przy szkole)	1100/3	0.0104 ha	PO1K/00024504/6	

		Nieruchomość niezabudowana położona w Śmiglu (przy szkole)	1100/5	0.0090 ha	PO1K/00024504/6	
6.	Zespół Przedszkoli w Śmiglu	Budynek przedszkolny w Śmiglu przy ul. Leszczyńskiej 13 wraz gruntem	888/2	0.2658 ha	PO1K/00032170/4	Zarządzenie Nr 534/22 Burmistrza Śmigla z dnia 29 grudnia 2022 r. w sprawie przekazania nieruchomości w administrowanie – zwykły zarząd Zespołowi Przedszkoli w Śmiglu
		Część nieruchomości położonej w Śmiglu przy ul Dudycza	888/4	0.0526 ha	PO1K/00032170/4	
		Budynek przedszkolny w Śmiglu przy ul. Al. Bohaterów 7 wraz gruntem	547	0.1231 ha	PO1K/00035041/2	
		Budynek przedszkolny w Śmiglu przy ul. Al. Bohaterów	546/2	0.4979 ha	PO1K/00030951/9	
		Nieruchomość położona w Śmiglu przy Al. Bohaterów 7				
		Budynek szkolny w Żegrówku wraz gruntem	część działki o nr geod. 168	0.2900 ha	PO1K/00032130/2	
		Budynek gospodarczy w Żegrówku				

Na remonty i inwestycje w placówkach oświatowych w 2023 r. przeznaczono kwotę 3.253.816,95 zł.

Tabela 32 Remonty i inwestycje w placówkach oświatowych

Jednostka	Kwota
Zespół Przedszkoli w Śmiglu	99 176,30
Szkoła Podstawowa w Śmiglu	59 340,11
Szkoła Podstawowa w Bronikowie	6 701,29
Szkoła Podstawowa w Starej Przysiece Drugiej	21 994,47
Zespół Szkół w Czaczu	53 251,88
Szkoła Podstawowa w Starym Bojanowie	121 137,09
Szkolne Schronisko Młodzieżowe	17 726,63
Urząd Miejski Śmigla	2 874 489,18
Razem	3 253 816,95

Wyniki egzaminów ósmoklasisty w roku 2023:

Tabela 33 Wyniki egzaminów ósmoklasisty

Przedmiot	Szkoła	Szkoła - wynik	Gmina	Powiat	Województwo	Liczba zdających
Język polski	Bronikowo	46,32	61,9	63,2	63,23	19
	Czacz	61,7				30

	Stara Przysieka Druga	68,52				42
	Stare Bojanowo	59,88				43
	Śmigiel	62,65				147
Matematyka	Bronikowo	39,79	50,79	50,73	50,58	19
	Czacz	39,6				30
	Stara Przysieka Druga	50,76				42
	Stare Bojanowo	48,19				43
	Śmigiel	55,27				147
Język angielski	Bronikowo	49,29	53,67	57,62	62,59	17
	Czacz	49,58				31
	Stara Przysieka Druga	54,43				42
	Stare Bojanowo	47,33				43
	Śmigiel	56,68				147
Język niemiecki Język polski	Bronikowo	0	0	46,6	46,17	2
	Bronikowo	46,32	61,9	63,2	63,23	19

Wyniki podane w %.

W roku 2022 Gmina Śmigiel otrzymała następujące dotacje celowe:

Tabela 34 Otrzymane dotacje celowe

Cel	Kwota otrzymana	Kwota wydatkowana
Wyposażenie szkół w podręczniki, materiały edukacyjne i ćwiczeniowe	199.966,88 zł	196.279,95 zł
Dotacja przedszkolna	843.859,00 zł	842.251,65 zł
Wyprawka szkolna	390,00 zł	199,06 zł
Rządowy program „Aktywna Tablica”	35.000,00 zł	35.000,00 zł
Narodowy Program Rozwoju Czytelnictwa	19.000,00 zł	19.000,00 zł
Rządowy program „Posiłek w szkole i w domu” na lata 2019-2023	40.000,00 zł	28.567,68 zł

W szkołach podległych Gminie Śmigiel realizowano następujące innowacje:

- 1) Szkoła Podstawowa im. Konstytucji 3 Maja w Śmiglu:
 - Klub szkół UNICEF - inicjatywa edukacyjna polegająca na udziale w akcjach organizowanych przez UNICEF
 - "Ćwiczenie czyni mistrza", czyli wykorzystanie programu InstaLing w procesie uczenia się słownictwa z języka angielskiego
 - "Młodzi uczą młodych" - eksperymenty chemiczne

- "Zostań Mistrzem Matematyki"- rozwijanie umiejętności matematycznych na podstawie Kart Grabowskiego
 - Kreatywna joga dla najmłodszych w szkole
 - Gry, lapbooki, rysunki, spacerki, czyli kreatywne zajęcia korekcyjno- kompensacyjne. Innowacja pedagogiczna w zakresie terapii pedagogicznej
 - Tup, tup, tup- małymi krokami do Zrównoważonego Rozwoju
 - "Edukacja przez szachy w szkole"
 - Klasy usportowione.
 - Plan Daltoński.
- 2) Zespół Szkół w Czaczu:
- innowacja metodyczna "Sensoryczny wtorek w przedszkolu" ma na celu wszechstronny rozwój dzieci poprzez organizowanie zabaw wspierających integrację sensoryczną
 - innowacja metodyczna "Oddycham nosem cały rok - uczy się prawidłowego oddychania z Nosalkiem", dla efektywnego mówienia poprzez skoordynowanie pracy układu oddechowego, fonacyjnego i artykulacyjnego
 - innowacja metodyczna "Logopedia w ruchu - elementy jogi i ścieżka sensoryczna jako wsparcie terapii logopedycznej"
 - innowacja organizacyjno-metodyczna "Dydaktyczne gry i zabawy na lekcji matematyki" w celu kształtowania i doskonalenia procesów poznawczych, takich jak: spostrzegania, pamięć, uwaga, myślenie
 - innowacja "Struktura organizacyjna klasy" - każdy uczeń ma przydzielone zadanie do wykonania, za które jest odpowiedzialny przez cały tydzień
 - innowacja pedagogiczna "Czytanie jest modne"
- 3) Szkoła Podstawowa im. Powstańców Wielkopolskich w Starym Bojanowie:
- "Sketchnotka" - notatka wizualna podczas zajęć
 - Test na uważność - metoda pracy podczas każdej lekcji powtórkowej
 - NVC - porozumienie bez przemocy - lekcje w klasach z pedagogiem
 - Innowacja w klasach 4-6 - realizacja własnego programu nauczania języka niemieckiego "Start auf Deutsch".
 - Innowacja na lekcji informatyki - wykorzystywanie robotów Ozoboty, Photony i zestawów ScotiGoo
 - Stop przemocy - Młodzi przeciwko przemocy w szkole i w domu
 - Wprowadzenie twórczych metod pracy: lapbooki tematyczne oraz mapę myśli
 - "Dzielenie się wiedzą" - prezentacje uczniów, uczenie się od siebie
 - "Pięte klasy listy piszą..." - innowacja - współpraca ze szkołą podstawową w Kluczewie
- 4) Szkoła Podstawowa im. Arkadego Fiedlera w Starej Przysiece Drugiej:
- "I ty możesz zostać Świętym Mikołajem"- akcja skierowana do podopiecznych OPS w Śmiglu
 - Sensoplastyka - zabawy stymulujące zmysły przedszkolaków
- 5) Szkoła Podstawowa im. por. Stefana Rysmanna w Bronikowie:
- Pasjonujący świat przyrody - zajęcia kreatywne wykorzystujące eksperyment i badania terenowe (klasa III)
 - Rozwijamy kreatywność poprzez gry i łamigłówki matematyczne (klasy V -VI)
 - Szkolny Klub Odkrywców Historii (klasy IV - VI)
 - Wielopłaszczyznowa działalność wolontariatu szkolnego (klasy VII - VIII)
 - Szkolny zespół muzyczny (klasy III - VIII)
 - Zajęcia umuzykalniające (klasy V - VIII)
- 6) Przedszkole w Śmiglu:
- Innowacja daltońska,
 - Innowacja "Pozytywna dyscyplina"(elementy),
 - Innowacja "Edusensoryka".

Szkoły, dla których organem prowadzącym jest Gmina Śmigiel uczestniczyły w wielu projektach i programach m.in.:

- 1) Szkoła Podstawowa im. Konstytucji 3 Maja w Śmiglu:
- "Trzymaj formę"

- Narodowy Program Rozwoju Czytelnictwa
 - Międzynarodowy projekt edukacyjny "Z kulturą mi do twarzy".
 - Międzynarodowy projekt edukacyjny "Emocja".
 - Ogólnopolski projekt edukacyjny: "Gramy zmysłami" realizowany na zajęciach rewalidacyjnych.
 - "Ja w przyszłości. Jak planować swoją karierę? - wsparcie uczniów w świadomym i trafnym wyborze dalszej drogi kształcenia.
 - "Katyń... Ocalić od zapomnienia"
 - "Koncentracja - nasza moc"
 - Ogólnopolski program "Akademia Bezpiecznego Puchatka"
 - Program dla szkół "Owoce i mleko"
 - Projekt "Bogowie greccy i ich atrybuty".
 - Ogólnopolski projekt pod patronatem MFNIS " Szkoła pamięta".
 - Światowy Dzień Liczby ? - tabliczka mnożenia.
 - Ogólnopolski Projekt Edukacyjny "Zabawa w spokojny umysł".
 - Laboratoria Przyszłości
- 2) Zespół Szkół w Czaczu:
- "Cyfrowa Szkoła Wielkopolsk@ 2020",
 - XVI edycja Ogólnopolskiego Programu Edukacyjnego "Trzymaj Formę",
 - projekt edukacyjny "Rady na odpady",
 - projekty realizowane przez Powiatową Stację Sanitarno-Epidemiologiczną w Kościanie:
"Skąd się biorą produkty ekologiczne",
"Czyste powietrze wokół nas",
"Mamo, Tato - co Wy na to?",
"Bieg po zdrowie",
"Profilaktyka tytoniowa".
 - Ogólnopolski Program Profilaktyki Czerniaka (edycja 2022/2023),
 - Program "Kubusiowi Przyjaciele Natury",
 - Program "Akademia Bezpiecznego Puchatka",
 - Ogólnopolski Projekt Edukacyjny "Bajkowa wyprawa",
 - Ogólnopolski Projekt Edukacyjny "Na tropie zdrowego odżywiania",
 - Program "Zdrowy styl życia dzieci i młodzieży",
 - Program "Laptop dla nauczyciela",
 - Program "Laptop dla ucznia",
 - Program Edukacji Zdrowotnej "Klub Mleczaka",
 - Program "Szkolny Klub Sportowy".
- 3) Szkoła Podstawowa im Powstańców Wielkopolskich w Starym Bojanowie:
- Udział w Ogólnopolskim Projekcie z okazji obchodów tygodnia kariery pt. "Tydzień Uczniowskiej SuperMocy"
 - Udział w programie "Owoce i warzywa w szkole" oraz "Szklanka mleka".
 - Udział w projekcie edukacyjnym "Zareklamuj Polskę"
 - Program ogólnopolski "Zbieraj baterie i telefony"
 - Zbiórka nakrętek - akcja charytatywna
 - Działalność Szkolnego Klubu Wolontariusza
 - Zbiórka karmy dla psów z przytuliska w Śmiglu
 - Milion dzieci modli się na różańcu - kampania modlitewna
 - "Podziel się sercem" udział w akcji
 - "Śniadanie daje moc"
 - "Trzymaj formę" - program realizowany w klasach VI-VIII.
 - "Dzień życzliwości"
 - "Bieg po zdrowie" - program realizowany w klasie IV
 - Wielka Orkiestra Świątecznej Pomocy - wolontariat
 - "Podróż przez Polskę - elementy kultury" - opis ulubionych miejsc turystycznych, klasa 6
 - "Co nowego w Polsce i na świecie?" - projekt edukacyjny w ramach lekcji WOS w klasie 8
 - Aktywny powrót do szkoły WF z AWF realizowany w klaach I-III
 - Udział w akcji "Szkoła do hymnu" 2023 r.

- Udział w akcji "Jabłuszko" - akcja charytatywna
 - Udział w akcji edukacyjnej "XIII Światowy Dzień Tabliczki Mnożenia"
 - Realizacja programu "Laboratoria Przyszłości"
 - "Poznajemy Stany Zjednoczone" - wirtualna wycieczka po Stanach Zjednoczonych - klasy 5-8
 - EduEvent - doświadczenia przyrodnicze. Udział w spotkaniu z p. Mateuszem Łuckim
 - Udział w akcji charytatywnej "Podziel się Misiem"
 - "Przerwa na czytanie"
 - Udział w akcji charytatywnej " Dzień Gofra"
 - Udział w akcji charytatywnej "Pączki do rączki"
 - "Święto Dziękczynienia" - poznawanie tradycji amerykańskiej, wspólne" - klasy 1-3
 - Udział w "Tygodniu dla profilaktyki chorób zakaźnych"
 - Program "Uczymy Dzieci Programować" - inicjatywa skierowana do szeroko rozumianej edukacji.
 - Udział w ogólnopolskim konkursie "Złote Pióro"
 - Biblioteczny Kalendarz Adwentowy - klasy IV-VI, VII-VIII
 - Współpraca z Uniwersytetem Adama Mickiewicza - Wydział Filologii Polskiej i Klasycznej - udział w konkursie "Wiedzy o Antyku"
 - Lekcja multimedialna w kinie 2w1 - współpraca z Centrum Edukacji Filmowej
- 4) Szkoła Podstawowa im. por. Stefana Rysmanna w Bronikowie
- Święto patrona szkoły - wielopłaszczyznowy projekt edukacyjny dla wszystkich uczniów i dzieci z oddziałów przedszkolnych
 - Realizowanie międzynarodowych projektów Światowy Dzień Tabliczki Mnożenia i Dzień liczby Pi
 - "Świadkowie Historii" - projekt obejmujący przygotowane przez uczniów i rejestrowane rozmowy z najstarszymi mieszkańcami naszego obwodu szkolnego
 - Realizacja projektu "Wielkopolska - walka i opór" pod patronatem Wielkopolskiego Kuratora Oświaty
 - "Pośpiewajmy razem" - projekt autorki skierowany do dzieci, młodzieży i społeczności lokalnej /wspólny śpiew kolęd w okresie Bożego Narodzenia oraz pieśni patriotycznych przy okazji świąt narodowych w salach i świetlicach wiejskich/
 - Zajęcia sportowe w ramach SKS
 - Gimnastyka korekcyjna w szkole podstawowej
 - Trzymaj formę
 - Czyste powietrze wokół nas
 - Skąd się biorą produkty ekologiczne
 - Mamo, tato - co wy na to
 - Bieg po zdrowie
 - Palić nie palić - oto jest pytanie
 - Szkolny Dzień Profilaktyki w ramach pierwszego dnia wiosny
 - Jesienny festyn integracyjny - cykliczny projekt szkolnego wolontariatu
 - Zbieraj baterie i telefony - program dotyczący ochrony środowiska naturalnego
 - "Program dla szkół" - owoce, warzywa, produkty nabiałowe
 - "Razem do hymnu", "Razem na święta" - udział w programach ministerialnych,
 - Udział w wielopłaszczyznowym projekcie edukacji regionalnej, przygotowanym we współpracy z Fundacją na Rzecz Ochrony Zabytków Ziemi Śmigielskiej p.t. "Pasjonująca historia mojej małej ojczyzny" - część I - od prehistorii do późnego średniowiecza (5 modułów) - projekt wieloletni 2023 - 2026
- 5) Szkoła Podstawowa im. Arkadego Fiedlera w Starej Przysiece Drugiej:
- "Mamo, Tato - co Wy na to?",
 - "Warzywa i owoce w szkole",
 - "Mleko w szkole",
 - "Ratujemy i uczymy ratować",
 - "Kubusiowi Przyjaciele Natury",
 - „Śniadanie daje moc",
 - "Jestem Coolturalny",
 - Narodowy Program Rozwoju Czytelnictwa (Brzydkie kaczątko, W Krainie Królowej Śniegu, Kto czyta książki, żyje podwójnie, Warto czytać, Książka moim przyjacielem - klasa 4a poleca przeczytać),

- "Ogólnopolska Kampania Białych Serc- solidarny protest przeciwko przemocy, uzależnieniom, bezradności,
- Cyfrowa Szkoła Wielkopolska,
- Program Fundacji "Poznaj swoje moce",
- "Kosmos dla dziewczynek - naturalne rozpoznawanie i rozwijanie talentów uczniów" ,
- Program profilaktyki czerniaka,
- Pilotażowy program "Szczepionką w raka",
- "Bezpieczny przejazd- Szlaban na ryzyko"- kampania społeczna nt. bezpieczeństwa na przejazdach kolejowych i ich okolicach,
- "Zbieraj baterie i telefony"- Ogólnopolski Program edukacyjny dla szkół, program promujący ochronę środowiska naturalnego
- "Mały miś w świecie wielkiej literatury,
- "Czyste powietrze wokół nas",
- "Ekologia w ogrodzie",
- "Ja w Kosmosie",
- "Jak urządzony jest las?",
- "Giga Laurka",
- "W świecie lektury",
- "Podróże przez Polskę" , "Polska jesień" , "Dzień z życia astronauty", "Polska jest super!", "Pozdrawiamy z Polski", "Nasi ulubieńcy" , "Londyn", "Mój dzień", "Moje zwierzątko",
- "Zdrowa wiosna",
- Tydzień zdrowia,
- "Zwierzęta świata",
- "Zdrowy styl życia" - profilaktyka onkologiczna,
- "Ratujemy i uczymy ratować" "- program organizowany przez WOŚP, którego celem jest poznanie zasad pierwszej pomocy,
- "Dbam o zdrowie",
- "Jak powstał Mazurek Dąbrowskiego",
- "Konstytucja 3 Maja",
- "Jakie wartości są dla nas ważne?",
- "Bieg po zdrowie",
- Dzień dla Zdrowia,
- Trzymaj formę,
- "Widoczny na drodze - bezpieczny na drodze",
- Sprzątamy dla Polski,
- EkoEksperymentarium (projekt- gra pod patronatem Ministra Klimatu i Środowiska),
- "Narodowe Święto Niepodległości",
- „Niepodległa",
- Ogólnopolski Dzień Głośnego Czytania,
- Dzień Języków Obcych,
- Dzień Języka Angielskiego,
- Dzień Papieski,
- Dzień Seniora: Nasi kochani seniorzy,
- Obchody Rocznicy Powstania Wielkopolskiego,
- Dzień Języka Ojczystego,
- Dzień Pasji,
- Dzień Matematyki,
- Dzień Wody,
- Tydzień Pamięci Ofiar Katynia ,
- Obchody rocznicy chrztu Polski,
- "Przemoc nie ratuje, tylko krzywdzi i dołuje" - projekt w ramach Dnia Przeciwdziałania Przemocy,
- Dzień dla Ziemi,
- Dzień Patrona,
- Spartakiada Arkadego,
- Słodki wtorek dla Wojtusia,

- Dzień Pluszowego Misia,
 - "Żółty Żonkil" Ogólnopolska Akcja upamiętniająca wybuch powstania w getcie żydowskim,
 - Ogólnopolski Dzień Głośnego Czytania,
 - "Szkoła do hymnu" ,
 - "Szkoła Pamięta..." ,
 - Światowy Dzień Osób z zespołem Downa,
 - "Jak nie czytam, jak czytam" ,
- 6) Zespół Przedszkoli w Śmiglu:
- "Z Kicią Kocią maluchy zmieniają się w zuchy",
 - Kredkobranie,
 - Zbiórka kasztanów,
 - Akcja "Jabłuszko",
 - "Z kotem Amadeuszem przez Świat" wartości i emocje,
 - Zbiórka karmy dla zwierząt,
 - Zero wście,
 - "Mamo, tato co wy na to",
 - "Czyste powietrze wokół nas",
 - Sztuka emocji,
 - "Serce za odwagę".

2.7.3 Szkolne Schronisko Młodzieżowe w Śmiglu



Szkolne Schronisko Młodzieżowe w Śmiglu mieści się przy ul. Marii Konopnickiej 4a. W swoim administrowaniu na podstawie Zarządzenia Nr 442/14 Burmistrza Śmigla z dnia 1 września 2014 r. w sprawie przekazania nieruchomości w administrowanie – zwykły zarząd Szkolnemu Schronisku Młodzieżowemu w Śmiglu, posiada budynek schroniska wraz z gruntem – część działki o nr geodezyjnym 1104/1, powierzchni 0.1470 ha, zapisanej KW nr PO1K/00032580/1.

W 2023 r. zatrudnionych w schronisku było trzech pracowników, co stanowiło 1,875 etatu.

Tabela 35 Zatrudnienie w szkolnym schronisku młodzieżowym

Stanowisko	liczba etatów
1. Dyrektor Schroniska	1 etat
2. Główny Księgowy	0,125 etatu
3. Sprzątaczką	0,75 etatu

Udzielone noclegi w Szkolnym Schronisku Młodzieżowym w 2023 r.

Tabela 36 Udzielone noclegi w Szkolnym Schronisku Młodzieżowym

Noclegi w Szkolnym Schronisku Młodzieżowym	
Liczba miejsc noclegowych w schronisku	42 (w okresie styczeń-luty) 10 (w okresie marzec-grudzień)
Liczba udzielonych noclegów w 2023 r.	270
Liczba dni czynności obiektu	265
Liczba osób, które korzystały z noclegów w 2023 r.	152
Ilość grup młodzieżowych korzystających ze schroniska w 2023 r.	5
Uzyskane dochody z udzielonych noclegów w 2023 r.	4.599,07 zł
Przychody operacyjne uzyskane w skutek otrzymanych darów w 2023 r. (m.in. łóżka, lodówki itd.)	7.730,76 zł

Turyści zagraniczni korzystający z usług Szkolnego Schroniska Młodzieżowego w Śmiglu

Tabela 37 Turyści zagraniczni w Szkolnym Schronisku Młodzieżowym

lp	Kraj pochodzenia	Liczba osób	Liczba noclegów
1	Ukraina	8	83

Udzielone noclegi w Szkolnym Schronisku Młodzieżowym w 2023 r w związku z pobytom Uchodźców z Ukrainy

Tabela 38 Pobyt Uchodźców z Ukrainy w Szkolnym Schronisku Młodzieżowym

Liczba miejsc noclegowych w schronisku przeznaczonych na potrzeby Uchodźców z Ukrainy	32 (w okresie marzec-grudzień)
Liczba udzielonych noclegów w 2023 r.	6584
Liczba Uchodźców w okresie marzec - grudzień	229

Działalność schroniska w roku 2023

Podobnie jak w roku 2022, również w roku 2023 działalność schroniska została zdominowana przez działania związane z zapewnieniem schronienia obywatelom Ukrainy przebywającym na terenie Polski od czasu rozpoczęcia konfliktu zbrojnego spowodowanego najazdem Rosji na Ukrainę.

Pomoc obywatelom Ukrainy na blisko 10 miesięcy mocno ograniczyła dostępność miejsc noclegowych dla klientów komercyjnych

Podobnie jak w roku poprzednim mimo sporych ograniczeń organizacyjnych zorganizowaliśmy łącznie 6 turnusów półkolonii dla dzieci z terenu powiatu kościańskiego (2 turnusy zimowe i dwa letnie) oraz I Biwak Gwiazdkowy.



Zdjęcie 4 Półkolonie zimowe



Zdjęcie 5 Półkolonie letnie



Zdjęcie 6 I Biwak Noworoczny

Remonty przeprowadzone w Szkolnym Schronisku Młodzieżowym w 2023 roku.

Zdecydowanie największym przedsięwzięciem remontowym w roku 2023 były prace związane z wymianą stolarki okiennej w budynku schroniska. Wymienione zostały również parapety, a w konsekwencji konieczne były wykonanie tzw. wyprawek malarskich w związku z prowadzonymi pracami.

Na uwagę zasługuje również fakt, że dokończono wymianę podłóg na panele we wszystkich pokojach. W związku z prowadzonymi pracami remontowymi Szkolne Schronisko Młodzieżowe w Śmiglu może na chwilę obecną konkurować z najlepszymi schroniskami w Polsce.

Wartość prac remontowych w roku 2023 wyniosła 17 726,63 zł.



Zdjęcie 7 Zdjęcie pokoju w obiekcie

Wsparcie finansowe podejmowanych przedsięwzięć.

Jak co roku nasza jednostka wystartowała w konkursie ofert na organizację wycieczki w formie półkolonii podczas letniej i zimowej przerwy szkolnej. Organizatorem konkursu było Starostwo Powiatowe w Kościanie w wysokości 5.900,00 zł.

Szkolne Schronisko Młodzieżowe otrzymało również wsparcie z Gminnej Komisji Rozwiązywania Problemów Alkoholowych 1.000,00 zł.

2.7.4 Żłobek

Na terenie gminy Śmigiel działa jeden Zespół Żłobka i Klubu Malucha „Wiatraczek” prowadzony przez Spółdzielnię Socjalną „Śmigielanka”. Dyrektorem zespołu jest Pani Sylwia Wajske. Żłobek „Wiatraczek” znajduje się w Śmiglu przy ul. Północnej 11 i może przyjąć 30 dzieci, natomiast Klub Malucha „Wiatraczek” przeznaczony dla 20 dzieci ma swoją siedzibę w Śmiglu przy ul. Kościuszki 37. Na koniec 2023 r. liczba dzieci zapisanych do żłobka wynosiła 30, a do klubu dziecięcego 18. W 2023 r. żłobek dofinansowany został z budżetu Gminy Śmigiel kwotą 71.000,00 zł.

2.8 Kultura, sport, turystyka i promocja Gminy

2.8.1 Centrum Kultury w Śmiglu



Celem powołanej uchwałą Nr V/33/90 Rady Miasta i Gminy Śmigiel z dnia 27 września 1990 r. jednostki jest przede wszystkim prowadzenie wielokierunkowej działalności rozwijającej

i zaspokajającej potrzeby kulturalne mieszkańców miasta i gminy oraz upowszechnianie i promocja kultury lokalnej w kraju i za granicą. Do podstawowych zadań należą:

- organizowanie różnorodnych form edukacji kulturalnej;
- rozbudzanie zainteresowania wiedzą i sztuką,
- organizowanie spektakli, koncertów, wystaw, odczytów,
- udostępnianie zbiorów bibliotecznych,
- popularyzacja książek i czytelnictwa,
- gromadzenie, opracowywanie materiałów bibliotecznych,
- współdziałanie z instytucjami, organizacjami społecznymi,
- tworzenie warunków dla amatorskiego ruchu artystycznego.

Centrum Kultury w Śmiglu mieści się przy ul. Kościuszki 20. W swoim administrowaniu posiada:

Tabela 39 Obiekty w administrowaniu Centrum Kultury w Śmiglu

Przedmiot zarządu	Nr działki	Powierzchnia	Nr księgi wieczystej	Podstawa prawna wykorzystywania
budynek przy ul. Kościuszki 20 wraz z garażem i budynek Gminnego Centrum Informacji położone w Śmiglu	część działki o nr ewid. 584/2	0.37.90 ha	PO1K/00034369/0	Zarządzenie Nr 279/06 Burmistrza Śmigla z dnia 26 września 2006 r. w sprawie przekazania obiektów i terenów do nich przyległych w administrowanie Centrum Kultury w Śmiglu; Zarządzenie Nr 59/11 Burmistrza Śmigla z dnia 4 lipca 2011 r. w sprawie zmiany Zarządzenia Nr 279/06 Burmistrza Śmigla z dnia 26 września 2006 r. w sprawie przekazania obiektów i terenów do nich przyległych w administrowanie Centrum Kultury w Śmiglu; Zarządzenie Nr 171/16 Burmistrza Śmigla z dnia 25 kwietnia 2016 r. w sprawie zmiany Zarządzenia Nr 279/06 Burmistrza Śmigla z dnia 26 września 2006 r. w sprawie przekazania obiektów i terenów do nich przyległych w administrowanie Centrum Kultury w Śmiglu
część działki położonej w Śmiglu	583/2	0.00.64 ha	PO1K/00034368/3	
część działki położonej w Śmiglu	584/1	0.21.27 ha	PO1K/00034369/0	

W strukturze organizacyjnej Centrum Kultury w Śmiglu funkcjonuje Izba Pamięci Ziemi Śmigielskiej oraz Miejska Biblioteka Publiczna wraz z filiami w Starym Bojanowie, Czaczu i Nietązkowie.

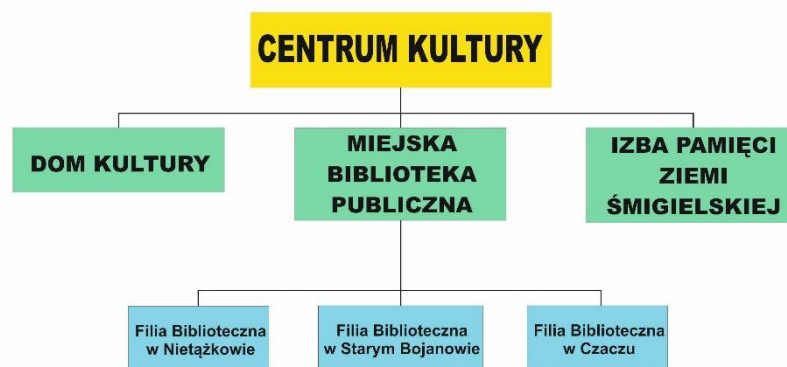

Rysunek 11 Struktura organizacyjna Centrum Kultury Śmiglu

W Centrum Kultury w Śmiglu zatrudnionych w 2023 r. było 18 osób, co daje 16,5 etatów

Tabela 40 Zatrudnienie w Centrum Kultury, stan na 31.12.2023 r.

	Rodzaj stanowiska	Liczba osób pełno-zatrudnionych	Liczba etatów – pełno-zatrudnieni	Liczba osób niepełno-zatrudnionych	Liczba etatów niepełno-zatrudnieni	Razem osoby	Razem etaty
1	dyrektor	1	1	0	0	1	1
2	główna księgową	0	0	1	0,75	1	0,75
3	stanowiska administracji	5	5	0	0	5	5
4	bibliotekarze	3	3	5	3,25	8	6,25
5	stanowiska obsługi	3	3	1	0,5	4	3,5
	RAZEM:	12	12	7	4,50	19	16,5

Centrum Kultury w Śmiglu zatrudniało w 2023 roku 10 instruktorów na podstawie umów zleceń. Osoby te prowadziły zajęcia merytoryczne jak m.in.: nauki śpiewu, plastyczne, fotograficzne, teatralne, nauki gry na instrumentach dętych, nauki gry na gitarze, keyboardzie i ukulele, robotykę, aerobik, gimnastykę + 40, trening powięziowy. Opłacana jest również instruktorka Śmigielskiego Chóru Dziecięco-Młodzieżowego. Centrum Kultury w Śmiglu posiada także umowy o współpracy z zakresu obsługi informatycznej, Inspektora Danych Osobowych oraz doradztwa bhp.

Na swoim wyposażeniu Centrum Kultury w Śmiglu posiada oprogramowanie wykorzystywane w pracy administracyjnej oraz:

Tabela 41 Wyposażenie wykorzystywane w pracy administracyjnej Centrum Kultury w Śmiglu:

Lp	Rodzaj	Ilość
1.	BUDYNKI	
	Budynek Centrum Kultury – pomieszczenia biblioteki, administracji, sala widowiskowa z zapleczem, sala kinowa, sala klubowa i kameralna, pomieszczenia instruktorów	1
	Garaż	1

	Budynek Izby Pamięci Ziemi Śmigielskiej	1
2.	OBIEKTY INŻYNIERII LĄDOWEJ I WODNEJ	
	Amfiteatr	1
	Chodniki, parkingi przy Centrum	1
	Ogrodzenie	1
3.	ŚRODKI TRANSPORTU	
	Samochód Fiat Ducato r.2016	1
4.	NARZĘDZIA, PRZYRZĄDY, RUCHOMOŚCI I WYPOSAŻENIE	
	Zabudowy meblowe	
	Sprzęt nagłaśniający	
	Sprzęt oświetleniowy	
	Sprzęt multimedialny	
	Instrumenty muzyczne	
	Sprzęt AGD	
5.	KOTŁY I MASZYNY ENERGETYCZNE	
	Kotłownia gazowa VITOCROSSAL 200-VI	1
	Panele fotowoltaiczne FRONIUS	1
6.	MASZYNY, URZĄDZENIA I APARATY OGÓLNEGO ZASTOSOWANIA	
	Zestawy komputerowe	15
	Laptopy	8

Centrum Kultury w Śmiglu jako jednostka posiadająca osobowość prawną jest dysponentem mienia będącego własnością gminy, jako instytucja kultury jest dysponentem mienia – rzeczy nieruchomości, wartości niematerialnych i prawnych wyżej wymienionych.

W 2023 r. Centrum Kultury oferowało możliwość korzystania z zajęć w zespołach i sekcjach:

- sekcja plastyczna,
- sekcja wokalna – Studio Piosenki „Muzol”,
- sekcja fotograficzna „Mistrzowie Fotografii”
- grupa teatralno-literacka „Małe Zwierciadło”,
- Towarzystwo Śpiewu „Harmonia”,
- Młodzieżowa Orkiestra Dęta,
- Śmigielski Chór Dziecięco-Młodzieżowy
- nauka gry na instrumentach dętych,
- nauka gry na gitarze, keyboardzie, ukulele,
- robotyka,
- Aerobik,
- Trening powięziowy,
- Gimnastyka +50,
- Klub Seniora „Słoneczko”,
- Klub Maluszka,
- Grupy Zabawowe,
- warsztaty dla grup dzieci przedszkolnych i wczesnoszkolnych,
- spotkania kreatywne dla seniorów,

Centrum Kultury w Śmiglu było w 2023 roku organizatorem lub współorganizatorem następujących imprez:

Tabela 42 Imprezy organizowane lub współorganizowane przez CK w 2023 roku.

Lp	Rodzaj imprezy	Miejsce	Termin	Organizator/ Współorganizator
1	Baliki karnawałowe dla dzieci:	- Wonieść - Karśnice - Poladowo - Bruszczewo - Sierpowo - Machcin - Śmigiel - Robaczyn	3.01.2023 22.01.2023 30.01.2023 4.02.2023 5.02.2023 5.02.2023 9.02.2023 10.02.2023	Rady Sołeckie/ KGW/ CK
2	Śmigielskie Kolędowanie	Kościół pw. Św. St. Kostki	08.01.2023	Centrum Kultury w Śmiglu
3	Bowlingowe Zmagania Sołectw	Family Club	9-22.01.2023	CK /OKFiR Śmigiel
4	Spektakl teatralny „Opowieść wigilijna”	CK w Śmiglu	15.01.2023	Centrum Kultury w Śmiglu
5	Podsumowanie roku sportowego	CK w Śmiglu	27.01.2023	OKFiR/CK
6	31. Finał WOŚP	CK w Śmiglu Sala wiejska w Czaczu, Szkoła Podstawowa w Starym Bojanowie	29.01.2023	Centrum Kultury w Śmiglu Szkoły Podstawowe w Czaczu, w Starym Bojanowie i Śmiglu OSP, ZHP
7	Badania profilaktyczne	CK w Śmiglu	30.01.2023	UM/ CK
8	Ferie Zimowe	Śmigiel, Przysieka polska, Stare Bojanowo	luty 2023	CK/OKFiR
9	Warsztaty teatralne	CK w Śmiglu	7-9.02.2023	Centrum Kultury w Śmiglu
10	Stand Up Comedy – Krzysztof Skiba	CK w Śmiglu	12.02.2023	Centrum Kultury w Śmiglu
11	Gminny Bal Seniora	CK w Śmiglu	19.02.2023	Centrum Kultury w Śmiglu
12	Dzień Solidarności z Ukrainą	CK w Śmiglu	26.02.2023	Urząd Miejski Śmigla/ CK
13	Dzień Kobiet – Krawczyk Show	CK w Śmiglu	04.03.2023	Centrum Kultury w Śmiglu
14	W pogoni za Zającem	Pl. Rozstrzelanych w Śmiglu	06.03.2023	Urząd Miejski Śmigla/ CK
15	Widowisko muz.-teatr. „Miłość, Miłość, Miłość”	Śmigiel	12.03.2023	Centrum Kultury w Śmiglu
16	Pierwszy Dzień Wiosny	Pl. Rozstrzelanych w Śmiglu	20.03.2023	Urząd Miejski Śmigla/ CK
17	Spektakl teatralny „Szczęście znowu zagości w naszym domu”	CK w Śmiglu	24.03.2023	Centrum Kultury w Śmiglu

18	Spotkanie z podróżnikiem	CK w Śmiglu	25.03.2023	Centrum Kultury w Śmiglu
19	Badania profilaktyczne	CK w Śmiglu	01.04.2023	Urząd Miejski Śmigla/ CK
20	Jubileusz Towarzystwa Śpiewu „Harmonia”	CK w Śmiglu	15.04.2023	Centrum Kultury w Śmiglu
21	Wiosna na placu targowym	plac targowy w Śmiglu	21-23.04.2023	Centrum Kultury w Śmiglu
22	Włociańskie Zawody w Powożeniu Zaprzęgami	hipodrom	01.05.2023	OKFiR/CK
23	Akcja Poboru Krwi	CK w Śmiglu	06.05.2023	Urząd Miejski Śmigla/ CK
24	Spektakle edukacyjne	CK w Śmiglu	15-16.05.2023	Komunalny Związek Gmin Regionu Leszczyńskiego / CK
25	Wystawa „Fotografowie Wędrowni”	Kaplica Poewangelicka w Śmiglu	maj-czerwiec	Centrum Kultury w Śmiglu
26	XXX Dni Śmigla	CK w Śmiglu, plac targowy w Śmiglu	19-21.05.2023	Rada Miejska Śmigla/CK/OKFiR
27	Spektakl „Błękitna Piosenka”	CK w Śmiglu	23.05.2023	Centrum Kultury w Śmiglu
28	Dzień Przedszkolaka	Stadion Miejski	27.05.2023	Przedszkole Samorządowe w Śmiglu/UM/CK
29	Festyny wiejskie	- Nietążkowo - Żegrówko - Bruszczewo - Karśnice - Stare Bojanowo - Czacz - Sierpowo - Stara Przysieka Pierwsza - Żegrówko - Robaczyn - Brońsko - Osiedle nr III - Jezierzycy - Spławie - Bronikowo - Nietążkowo - Przysieka Polska - Karśnice	28.05.2023 28.05.2023 02.06.2023 04.06.2023 11.06.2023 11.06.2023 17.06.2023 18.06.2023 25.06.2023 29.06.2023 01.07.2023 01.07.2023 08.07.2023 12.08.2023 13.08.2023 02.09.2023 09.09.2023 21.10.2023	Rady Sołeckie/KGW/CK
30	Gminny Dzień Dziecka	Śmigiel	1.06.2023	CK/OKFiR
31	Zakończenie Roku Szkolnego	CK Śmigiel	07.06.2023	Urząd Miejski Śmigla/ CK

32	Walne Zebranie Ośrodka Wspierania Przedsiębiorczości	CK Śmigiel	14.06.2023	OWP w Kościanie/ CK
33	Festiwal Kultury Ludowej „Ignyskowy Laur”	CK Śmigiel	18.06.2023	ZPiT „Żeńcy Wlkp.”/CK
34	Podsumowanie roku sportowego w szkołach	CK Śmigiel	21.06.2023	OKFiR/UM/CK
35	Zabawa Taneczna	teren przy wiatrakach	24.06.2023	Centrum Kultury w Śmiglu
36	Seanse filmowe „Kino pod chmurką”	- Bruszczewo - Machcin - Stara Przysieka Druga - Poladowo - Śmigiel	14.07.2023 28.07.2023 04.08.2023 11.08.2023 18.08.2023	Centrum Kultury w Śmiglu
37	Wesołe wtorki	Pl. Rozstrzelanych w Śmiglu	lipiec-sierpień	UM/CK
38	Koncert muzyki kameralnej	kościół pw. NMP Wniebowziętej w Śmiglu	30.07.2023	Urząd Miejski Śmigla/ CK
39	Zajęcia „Wakacje 2024”	Śmigiel, Przysieka polska, Stare Bojanowo	lipiec-sierpień 2023	CK/OKFiR
40	Koncert muzyki organowej	kościół pw. NMP Wniebowziętej w Śmiglu	30.07.2023	Urząd Miejski Śmigla/ CK
41	Zajęcia - Programowanie	CK Śmigiel	08.08.2023	Centrum Kultury w Śmiglu
42	Zajęcia filmowe	CK Śmigiel	10.08.2023	Centrum Kultury w Śmiglu
43	Święto Kłosa i chleba	Śmigiel	19.08.2023	OSP/CK
44	Koncert „Muzyczna Podróż”	CK Śmigiel	28.08.2023	Aleksandra Benyskiewicz-Grouset/CK
45	Obchody rocznicy wybuchu II wojny światowej – spektakl „Obrazy wojny”	Pl. Rozstrzelanych	01.09.2023	CK/Galeria Teatr
46	Wystawa malarstwa Janusza Dodota	Kaplica Poewangelicka w Śmiglu	9.09.2023	Janusz Dodot/CK
47	Spacer z psem	teren CK Śmigiel	10.09.2023	OKFiR/CK
48	Otwarcie wystawy trofeów Michała Szkudlarka	CK Śmigiel	12.09.2023	UM Śmigiel/OKFiR/CK
49	Akcja Poboru Krwi	CK Śmigiel	13.09.2023	UM Śmigiel/CK
50	Prelekcja „Ziemia Śmigielska w średniowieczu	CK Śmigiel	29.09.2023	Centrum Kultury w Śmiglu/

				Fundacja na Rzecz Ochrony Zabytków Ziemi Śmigielskiej
51	Jubileusz Mażorettek „Iris”	CK Śmigiel	30.09.2023	Mażoretki „Iris”/ CK
52	Gminny Dzień Seniora	CK Śmigiel	01.10.2023	Centrum Kultury w Śmiglu
53	10-lecia Grupy Motocyklowej „Wind Wolves”	Śmigiel	14.10.2023	Grupa Motocyklowa/CK
54	Badania profilaktyczne	CK Śmigiel	21.10.2023	UM/CK
55	Koncert Zespołu „Ignora	CK Śmigiel	04.11.2023	Centrum Kultury w Śmiglu
56	Obchody Święta Niepodległości	Śmigiel	11.11.2023	UM/CK
57	Spotkanie opłatkowe Osiedli na I i IV	Restauracja „Poemat”	16.11.2023	Zarządy Osiedli/CK
58	Prelekcja „Ziemia Śmigielska w średniowieczu	CK Śmigiel	17.11.2023	Centrum Kultury w Śmiglu/ Fundacja na Rzecz Ochrony Zabytków Ziemi Śmigielskiej
59	Rozstrzygnięcie konkursu „Dbaj o przyrodę naszej małej Ojczyzny”	CK Śmigiel	23.11.2023	Szkoła Podstawowa w Czaczu/CK
60	Mikołajkowe Spektakle Kukielkowe	CK Śmigiel	5-8.12.2023	Centrum Kultury w Śmiglu
61	Jarmark Bożonarodzeniowy	Stacja ŚKD	09.12.2023	UM/ŚKD/CK
62	Koncert ZPiT „Żeńcy Włkp.”	CK Śmigiel	17.12.2023	ZPiT „Żeńcy Włkp.”/CK
63	Obchody 105- rocznicy Powstania Włkp.	Śmigiel	27.12.2023	UM/CK

Łącznie z imprez organizowanych i współorganizowanych przez Centrum Kultury w Śmiglu skorzystało około 15.000 tys osób.



Zdjęcie 8 XXXI Finał WOŚP



Zdjęcie 9 Dzień Kobiet Krawczyk Show



Zdjęcie 10 130-lecie TŚ „Harmonia



Zdjęcie 11 Warsztaty teatralne



Zdjęcie 12 Wiosna na placu targowym



Zdjęcie 13 XXX Dni Śmigla - Baciary



Zdjęcie 14 Festiwal Kultury Ludowej „Ignyskowy Laur”



Zdjęcie 15 Wesole wtorki



Zdjęcie 16 Wakacje 2023



Zdjęcie 17 Gminny Dzień Dziecka



Zdjęcie 18 Koncert „Sztynny Pal Azji”



Zdjęcie 19 Obchody rocznicy wybuchu II wojny światowej – „Obrazy wojny”



Zdjęcie 20 Święto Kłosa i Chleba



Zdjęcie 21 Mikołajkowe Spektakle Kukielkowe

Przez cały 2023 r. uchodźcy z Ukrainy raz w tygodniu korzystają z darmowych lekcji języka polskiego organizowanych w Centrum Kultury. Lekcje te były prowadzone również w okresie wakacyjnym i są kontynuowane.

Centrum Kultury w Śmiglu udostępniało bezpłatnie pomieszczenia i teren instytucjom, organizacjom i stowarzyszeniom w celu organizacji m.in.: zebrań, szkoleń czy imprez.

W Centrum Kultury odbywają się raz w tygodniu zajęcia kreatywne dla dzieci ze Żłobka „Wiatraczek”.



Zdjęcie 22 Zajęcia dla dzieci ze Żłobka „Wiatraczek”

Dane statystyczne Biblioteki Publicznej w Śmiglu za rok 2023:

Tabela 43 Dane statystyczne Biblioteki Publicznej w Śmiglu za rok 2023

	Biblioteka Publiczna w Śmiglu	Filia w Starym Bojanowie	Filia w Czaczu	Filia w Nietążkowie	RAZEM:
Liczba zarejestrowanych czytelników	942	232	173	124	1471
Liczba wypożyczeń w roku 2023, w tym:	20.110	5204	3.071	2.404	30789
dorośli	11.386	3.356	1.155	1.264	17161
dzieci	6.566	1.713	1.726	1.006	11011
Liczba woluminów ogółem	31.086	10.825	9.653	7.991	59.555
Liczba pozyskanych w 2023 woluminów	782	245	181	141	1349
Liczba tytułów czasopism	18	0	0	0	18
Budżet placówki - suma wydatków rocznie	641 529,64 zł				
Koszt zakupu książek (zł) w 2023 r.	9.179,67 (budżet) + 4610,65 (środki MKiDN)	2.317,67 (budżet) + 1363,53 (środki MKiDN)	1.905,03 (budżet) + 1.151,36 (środki MKiDN)	1600,95 (budżet) + 1155,61 (środki MKiDN)	15.008,09 (budżet) + 8.077,00 (środki MKiDN)
Koszt zakupu czasopism (zł) w 2023 r.	637,00	0,00	0,00	0,00	637,00
Koszt jednego wypożyczenia (zł)	18,89				

Głównym celem MBP w Śmiglu oraz filii bibliotecznych jest zapewnianie czytelnikom nieodpłatnego dostępu do księgozbioru oraz nowości czytelnicznych, a także promowanie czytelnictwa oraz książek. W tym celu placówki organizują szereg imprez i wydarzeń kulturalnych, a także w sposób ciągły informują o nowościach dostępnych w bibliotekach (wpisy w mediach społecznościowych, na stronie internetowej, wystawki w bibliotekach). Biblioteki przypominają również o rocznicach dotyczących literatury i pisarzy, spełniając tym samym funkcję edukacyjną. Biblioteka przy zakupie nowości sugeruje się głosami i prośbami czytelników, przy czym stara się, aby kupowane książki były różnorodne i dotyczyły wszelkich stron życia i zainteresowań. Promowanie czytelnictwa odbywa się również za pomocą zajęć skierowanych do uczestników w różnym wieku.

Miejska Biblioteka Publiczna w Śmiglu

Zajęcia cykliczne:

- Warsztaty biblioteczne o różnej tematyce, przeznaczone dla dzieci w wieku przedszkolnym, wczesnoszkolnym oraz klas IV-VI szkoły podstawowej – 63 spotkania, 1037 uczestników .
- Lekcje biblioteczne – zajęcia tłumaczące różnym grupom wiekowym, na czym polega funkcjonowanie biblioteki oraz zasady korzystania z placówki, w tym katalogu online – elektronicznego systemu zarządzania kontem czytelnika, wyszukiwaniem interesujących pozycji, zamawiania oraz rezerwowania książek będących w zasobach biblioteki – 1 spotkanie, 14 uczestników.

- Zajęcia terenowe „Spacerkiem przez Śmigiel” – warsztaty dotyczące ważnych miejsc miasta oraz ich historii, dla dzieci i młodzieży szkolnej – 5 spotkań, 104 uczestników .
- Zajęcia Klubu Maluszka oraz Grupy Zabawowej – zajęcia dla dzieci w wieku 1-3 lata, wraz z rodzicami, mające na celu integrację dzieci z rówieśnikami oraz rozwijające umiejętność odnajdywania się w grupie. Łącznie w Śmiglu działają 4 grupy (po dwie dla młodszych i starszych dzieci), spotkania co dwa tygodnie, grupy są zorganizowane (na zapisy). Łącznie 70 spotkań, 1262 uczestników.
- Warsztaty kreatywne dla seniorów – warsztaty aktywizująco – integracyjne dla osób starszych, odbywające się raz w miesiącu. Podczas zajęć seniorzy rozwijają zdolności manualne i kreatywność, przygotowując różnego rodzaju ozdoby, dekoracje itd. W 2023 roku odbyło się 7 spotkań, 104 uczestników.

Imprezy promujące czytelnictwo oraz książki:

- Spotkanie autorskie z Januszem Adamem Dodotem, autorem zbioru „Wierszy nie tylko dla dzieci”, 16 marca, 14 uczestników.
- Spotkanie autorskie z Piotrem Bojarskim, autorem „Coraz ciemniej w Wartheland” – w ramach Tygodnia Bibliotek, 10 maja, 46 uczestników.
- Spotkanie autorskie z Aldoną Wleklak – promocja III tomu książki „Saga niewoli” podczas Dni Śmigla – 19 maja, 65 uczestników

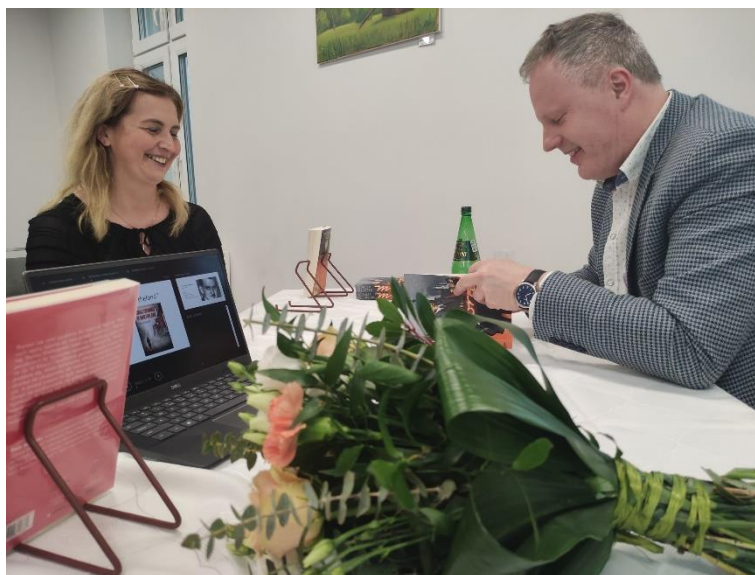

Zdjęcie 23 Spotkanie autorskie z Piotrem Bojarskim

Imprezy edukacyjno-integracyjne dla dzieci i dorosłych:

- Zajęcia kreatywne dla dzieci w czasie ferii zimowych – 31 stycznia., 2 lutego., 22 uczestników.
- Walentynki z biblioteką – 14 lutego, 90 uczestników.
- Akcja społeczno-edukacyjna „Żonkile” – 19 kwietnia., 40 uczestników.
- Warsztaty dla seniorów upamiętniające 80. rocznicę wybuchu powstania w getcie warszawskim – 20 kwietnia, 18 uczestników.
- Projekt „Mała książka wielki człowiek”: wystawa kolorowanek – 28 kwietnia, 30 uczestników.
- Podsumowanie konkursu plastycznego, w ramach Tygodnia Bibliotek – 4 maja, 498 uczestników. Gminny Konkurs Pięknego Czytania dla klas II SP, w ramach Tygodnia Bibliotek – 8 maja, 20 uczestników.
- „W krainie baśni i bajek” – korowód przebranych dzieci z całej gminy, maszerujących ulicami Śmigla – w ramach Tygodnia Bibliotek, 12 maja, 989 uczestników.

- Podsumowanie wystawy fotograficznej z okazji 75-lecia istnienia MBP w Śmiglu – 31 maja., 80 uczestników.
- Ogólnopolski Tydzień Czytania Dzieciom pod hasłem „Książka jest jak ogród” – 7 czerwca, 75 uczestników.
- Piknik integracyjny Grup Zabawowych i Klubów Maluszka – 22 czerwca., 100 uczestników.
- Rodzinny Piknik z Książką – 1 lipca., 220 uczestników.
- Narodowe Czytanie XII edycja „Nad Niemnem” E. Orzeszkowej – 9 września., 60 uczestników, przy współorganizacji z sekcją teatralno-literacką „Małe Zwierciadło”.
- Spotkanie z partnerami w ramach projektu BLISKO, dotyczące diagnozy lokalnej społeczności 27 września, 18 uczestników



Zdjęcie 24 Ogólnopolski Tydzień Czytania Dzieciom

W okresie mikołajkowym Miejska Biblioteka Publiczna w Śmiglu wraz z filiami, Centrum Kultury oraz pracownikiem Urzędu Miejskiego przygotowała i przedstawiła w ramach teatryku kukiełkowego przedstawienie o tematyce świątecznej, które obejrzało kilkaset dzieci z gminy Śmigiel.

W 2023 roku, dzięki zaangażowaniu pracowników Miejskiej Biblioteki Publicznej udało się pozyskać i zrealizować dofinansowanie z Narodowego Centrum Kultury w ramach projektu BLISKO 2023/2024. Projekt ten ma na celu promowanie czytania oraz literatury poprzez szereg działań kulturalnych przeprowadzanych przy udziale lokalnej społeczności. W pierwszym roku projektu MBP w Śmiglu zrealizowała 3 zadania:

1. Rodzinny Piknik z Książką – impreza plenerowa promująca książki i czytanie oraz podkreślająca rolę biblioteki w lokalnym społeczeństwie. W czasie imprezy odbyły się prelekcje dotyczące historii Śmigla, można było zwiedzić Izbę Pamięci, Ziemi Śmigielskiej, wziąć udział w turnieju strzeleckim na strzelnicy Kurkowego Bractwa Strzeleckiego, warsztatach robienia zakładek do książek czy głośnym czytaniu bajek dla dzieci. O poczęstunek w „Literackiej Kawiarence” zadbało Koło Gospodyń Wiejskich ze Śmigla. Były również zabawy i animacje dla najmłodszych. Impreza zakończyła się koncertem poezji śpiewanej – wystąpił zespół „U Studni” – 1 lipca, 220 uczestników.
2. Cykl spotkań autorskich „Różne oblicza literatury” – założeniem cyklu było promowanie i zachęcanie do sięgania po literaturę inną niż do tej pory. Zaplanowano trzy spotkania, ale udało się zrealizować pięć:
 - spotkanie z Maxem Czornyjem, autorem kryminałów, thrillerów, powieści obyczajowych oraz non-fiction – 14 września, 100 uczestników;
 - spotkanie z Ewą Cieleisz, autorką powieści obyczajowych – 29 września, 25 uczestników;
 - spotkanie z Hanną Greń, autorką kryminałów – 4 października, 30 uczestników;
 - spotkanie z Karoliną Jurgą, autorką romansów mafijnych – 13 października, 25 uczestników;
 - spotkanie z Konradem Możdżeniem, autorem horrorów – 3 listopada, 32 uczestników.

3. Warsztaty kreatywne dla seniorów – odpowiadając na potrzeby i zapytania seniorów ze Śmigła i okolicy w ramach projektu utworzyliśmy drugą grupę warsztatów, spotykającą się raz w miesiącu, popołudniami. Obydwie grupy wykonywały dekoracje m.in. techniką decoupage, scrapbookingu, makramy itd. W ramach projektu odbyło się 12 spotkań, 133 uczestników.

Filia biblioteczna Czacz

W filii bibliotecznej w Czacz w 2023r. zorganizowano i przeprowadzono 5 warsztatów czytelniczych dla przedszkolaków, w których łącznie wzięło udział 123 osób. Zajęcia te miały na celu propagowanie czytelnictwa wśród dzieci. W filii odbywają się także zorganizowane, cykliczne zajęcia Grupy Zabawowej „Maluszki”, co dwa tygodnie. Zajęcia służą integracji dzieci oraz rozwijaniu umiejętności odnajdywania się w grupie rówieśniczej. Łącznie w 2023 roku odbyło się 18 spotkań grupy, w tym piknik integracyjny na zakończenie dla grup zabawowych z Czacza, Starego Bojanowa i Nietążkowa. Łącznie w zajęciach brało udział 386 osób. Biblioteka wraz z Ośrodkiem Kultury Fizycznej i Rekreacji w Śmiglu oraz Centrum Kultury w Śmiglu współorganizowała także zajęcia podczas ferii zimowych – 6, 8, 10.02. Łącznie wzięło udział 65 osób. Biblioteka włączyła się również w akcje Ogólnopolskie Czytanie Dzieciom pod hasłem „Książka jest jak ogród”. W tym wydarzeniu wzięło udział 97 osób. Biblioteka bierze także czynny udział w promowaniu czytelnictwa poprzez umieszczanie informacji o zakupach nowości książkowych (media społecznościowe, siedziba filii).



Zdjęcie 25 Grupa Zabawowa „Maluszki” w Czacz

Filia biblioteczna Stare Bojanowo

W filii bibliotecznej w Starym Bojanowie co dwa tygodnie odbywają się zajęcia cykliczne, zorganizowanej (na zapisy) Grupy Zabawowej „Urwiski”. Zajęcia mają na celu rozwijanie umiejętności odnajdywania się w grupie oraz integrację z rówieśnikami, rodzice mają szansę odkrywać wartość wspólnej zabawy i jej znaczenie dla rozwoju dziecka. Łącznie w 2023r. odbyło się 18 spotkań, w których wzięło udział 372 uczestników. W ramach Ogólnopolskiego Tygodnia Czytania Dzieciom, filia biblioteczna zorganizowała spotkanie z emerytowaną nauczycielką Panią Marią Skrzypczak, która czytała książkę dla 13 uczestników. Przy współorganizacji z Ośrodkiem Kultury Fizycznej i Rekreacji w Śmiglu oraz Centrum Kultury w Śmiglu biblioteka pomagała w prowadzeniu zajęć w czasie ferii zimowych (06.02, 08.02, 10.02; łącznie 75 osób) oraz w czasie wakacji letnich (7.08, 9.08, 11.08; łącznie 75 osób).

Biblioteka promuje również nowości wydawnicze poprzez umieszczanie wpisów w mediach społecznościowych i wystawki w siedzibie filii.



Zdjęcie 26 Grupa Zabawowa „Urwiski” w Starym Bojanowie

Filia biblioteczna Nietążkowo

Filia biblioteczna w Nietążkowie zorganizowała i przeprowadziła zajęcia Klubu Malucha dla dzieci w wieku 2-3 lat. Spotkania były cykliczne, co dwa tygodnie. Celem zajęć było integrowanie uczestników, zarówno dzieci jak i rodziców. Spotkania umożliwiały dzieciom rozwój wielu umiejętności przydatnych w domu oraz przedszkolu. Łącznie w 2023 roku odbyło się 11 spotkań. Biblioteka wraz z Ośrodkiem Kultury Fizycznej i Rekreacji w Śmiglu oraz Centrum Kultury współorganizowała zajęcia dla dzieci podczas letnich wakacji (7.08, 9.08, 11.08). Filia biblioteczna w Nietążkowie przy współpracy z Centrum Kultury w Śmiglu przeprowadziła 3 spotkania umuzykalniające dla dzieci z I i II klasy Szkoły Podstawowej w Śmiglu oraz dla grupy dzieci z przedszkola w Czaczu. Łącznie w zajęciach wzięło udział 61 uczestników. Zajęcia miały na celu przedstawić dzieciom historię, budowę oraz brzmienie poszczególnych instrumentów. Filia biblioteczna w Nietążkowie promuje wydawnictwa i nowości, poprzez umieszczanie informacji w mediach społecznościowych oraz zachęcanie do wypożyczeni w siedzibie biblioteki.



Zdjęcie 27 Zajęcia Klubu Maluszka w Nietążkowie

W 2023 roku Centrum Kultury realizowało projekty:

Tabela 44 Projekty realizowane przez CK w 2023 roku:

L.p.	Nazwa projektu/ programu	Liczba uczestników	Okres realizacji	Dofinanso- wanie	Wkład własny	Krótki opis
1	Program wieloletni „Narodowy Program Rozwoju Czytelnictwa” Priorytet 1:Kierunek interwencji 1.1. Zakup i zdalny dostęp do nowości wydawniczych biblioteki publiczne	-	17.07.2023 - 30.11.2023	8.077,00	15.000,14	Środki otrzymane w ramach Priorytetu wykorzystano biorąc pod uwagę sugestie i zapotrzebowanie użytkowników. Dzięki dotacji zakupiono więcej nowości, co przełożyło się na zwiększenie liczby wypożyczeń
2	„Mała książka wielki człowiek” – projekt z Instytutu Książki	ok. 150	Listopad 2023 - do chwili obecnej - pozostałe wyprawki będą wydawane kolejnym dzieciom do wyczerpania zapasów.	bezpłatny	-	Dzieci z roczników 2017-2020 otrzymywały nieodpłatnie wyprawki (zestaw książek dla dziecka i rodzica). Przy każdym wypożyczeniu książek dziecko otrzymywało naklejkę na kartę małego czytelnika. Po uzbieraniu 10 naklejek dziecko dostało dyplom. Projekt miał na celu zachęcenie dzieci i rodziców do odwiedzania biblioteki, wypożyczania książek i korzystania z jej oferty. Książki są również dostępne w wersji ukraińskiej – dla uchodźców.
3.	Narodowy Program Rozwoju Czytelnictwa 2.0. na lata 2021-2025 Priorytet 4, Kierunek interwencji 4.1. BLISKO. Operatorem programu jest Narodowe Centrum Kultury.	ok. 500	29.05.2023- 15.11.2023	51.800,00	6.500,00	W ramach zadania „Rozwijaj się w bibliotece” otrzymaliśmy kwotę dofinansowania 104 tys. zł, która wydatkowana będzie w latach 2023/2024. Całkowita wartość zadania to 117.500 zł. Celem programu jest wzmocnienie roli bibliotek jako „trzeciego miejsca” jednoczącego społeczność lokalną działaniami kulturalnymi, przyczyniającego się do rozwoju aktywnego czytelnictwa i uczestnictwa w kulturze. W pierwszym roku wspólnie z partnerami przeprowadzono szereg działań edukacyjno-animacyjnych tj. „Piknik rodzinny z książką”, cykl zajęć kreatywnych dla seniorów, cykl spotkań autorskich „Różne oblicza literatury” Zorganizowano szkolenia podnoszące kompetencje pracowników oraz odbyliśmy dwie wizyty studyjne do bibliotek w Lipnie oraz Pleszewie.

Izba Pamięci Ziemi Śmigiejskiej

Izba jest otwarta dla zwiedzających w dni robocze od poniedziałku do piątku. W 2023 r. zorganizowano 6 prelekcji o tematyce historycznej dotyczącej naszego regionu połączone z możliwością zwiedzania, w których wzięły udział 274 osoby. Pracownik Izby zorganizował dla dzieci szkolnych i przedszkolnych 20 lekcji muzealnych, z których skorzystało 456 dzieci. Oprócz zwiedzających indywidualnych Izbę zwiedziły 4 grupy zorganizowane, łącznie 100 osób. Ponadto pracownik IPZŚ oprowadzał młodzież szkolną na wystawie okolicznościowej pt. „Michał Szkudlarek. Wystawa Trofeów z okazji 90. Urodzin” nestora biegów Ziemi Kościańskiej, którą zwiedziło 300 dzieci.

Pracownik Izby świadczył też usługi z zakresu: kserowania, wydruków, laminowania, bindowania i projektowania komputerowego, oraz prowadził zajęcia plenerowe w amfiteatrze dla dzieci szkolnych - grup zorganizowanych pn. „Jaś i Małgosia”.

2.8.2 Ośrodek Kultury Fizycznej i Rekreacji w Śmiglu



Ośrodek Kultury Fizycznej i Rekreacji w Śmiglu mieści się przy ul. Kościuszki 20. W swoim administrowaniu posiada :

Tabela 45 Obiekty w administrowaniu OKFiR

Przedmiot zarządu	Nr działki	Pow.	Nr księgi wieczystej	Podstawa prawna wykorzystywania
boisko treningowe	część działki o nr ewid. 1812	0.87.50 ha	PO1K/00034854/7	Zarządzenie Nr 225/08 Burmistrza Śmigla z dnia 31 grudnia 2008 r. w sprawie przekazania obiektów i terenów do nich przyległych w administrowanie Ośrodkowi Kultury Fizycznej i Rekreacji w Śmiglu; Zarządzenie Nr 60/11 Burmistrza Śmigla z dnia 4 lipca 2011 r. w sprawie zmiany Zarządzenia Nr 225/08 Burmistrza Śmigla z dnia 31 grudnia 2008 r. w sprawie przekazania obiektów i terenów do nich przyległych w administrowanie Ośrodkowi Kultury Fizycznej i Rekreacji w Śmiglu; Zarządzenie Nr 172/16 Burmistrza Śmigla z dnia 25 kwietnia 2016 r. w sprawie zmiany Zarządzenia
boisko sportowe i budynek gospodarczo – socjalny	część działki o nr ewid. 1105/1, 1105/2	0.53.78 ha 1.46.94 ha	PO1K/00036897/4	
mała sala gimnastyczna, basen oraz boisko ORLIK	część działki o nr ewid. 1102/9, 1102/10	0.81.81 ha 0.36.63 ha	PO1K/00036897/4	
korty tenisowe (lodowisko) oraz ścieżka do szkoły	583/1	0.23.02 ha	PO1K/00034368/3	
plac zabaw	część działki o nr ewid. 583/2	0.12.03 ha	PO1K/00034368/3	

część kortów tenisowych, ścieżka do szkoły oraz teren położony 23 metry za amfiteatrem Centrum Kultury w stronę ścieżki do szkoły, znajdujący się pomiędzy strzelnicą otwartą Kurkowego Bractwa Strzeleckiego w Śmiglu i kortami tenisowymi, na którym zlokalizowana jest siłownia otwarta)	część działki o nr ewid. 584/1	0.16.00 ha	PO1K/00034369/0	Nr 225/08 Burmistrza Śmigla z dnia 31 grudnia 2008 r. w sprawie przekazania obiektów i terenów do nich przyległych w administrowanie Ośrodkowi Kultury Fizycznej i Rekreacji w Śmiglu;
część parku przy ulicy Północnej	część działki o nr ewid. 584/2	0.11.48 ha	PO1K/00034369/0	

Celem powołanej uchwałą nr XXVIII/326/01 z dnia 17.05.2001 r. jednostki jest zaspokajanie zbiorowych potrzeb mieszkańców Gminy Śmigiel w zakresie kultury fizycznej i rekreacji.

Do podstawowych zadań należą:

- utrzymanie i udostępnianie gminnych obiektów i urządzeń kultury fizycznej położonych na terenie Gminy Śmigiel;
- przygotowanie obiektów kultury fizycznej do imprez sportowych;
- organizacja imprez sportowych;
- zabezpieczenie właściwej eksploatacji i konserwacji urządzeń sportowo-rekreacyjnych;
- współpraca ze stowarzyszeniami kultury fizycznej, placówkami oświatowymi oraz innymi instytucjami w zakresie zapewnienia prawidłowej realizacji procesu wychowania fizycznego, uprawiania sportu i rekreacji ruchowej;
- prowadzenie działalności służącej upowszechnianiu kultury fizycznej;
- udzielania pomocy w administrowaniu oraz utrzymaniu obiektów radom sołeckim i klubom sportowym.

W Ośrodku Kultury Fizycznej i Rekreacji w Śmiglu w 2023 roku zatrudnione były 4 osoby, co dawało 3,75 etaty.

Tabela 46 Zatrudnienie w OKFiR w 2023 roku:

Lp	Rodzaj stanowiska	Liczba osób pełnozatrudnionych	Liczba etatów-pełnozatrudnieni	Liczba osób niepełnozatrudnionych	Liczba etatów-niepełnozatrudnieni	RAZEM OSOBY	RAZEM ETATY
1	Dyrektor/kierownik	0	0	1	0,5	1	0,5
2	Stanowiska kierownicze	0	0	0	0	0	0
3	Stanowiska urzędnicze	0	0	0	0	0	0
4	Stanowiska administracji	1	1	1	0,25	2	1,25
5	Stanowiska obsługi	2	2	0	0	2	2
RAZEM:		3	3	2	0,75	5	3,75

Na swoim wyposażeniu OKFiR posiada oprogramowanie wykorzystywane w pracy administracyjnej oraz:

Tabela 47 Obiekty i wyposażenie OKFiR

L.p.	Rodzaj	jednostka (ilość, powierzchnia itp.)	Podstawa prawna wykorzystania
1	grunty		Ośrodek Kultury Fizycznej i Rekreacji w Śmiglu jako jednostka nie posiadająca osobowości prawnej jest dysponentem mienia będącego własnością gminy, która posiada osobowość prawną (art.43 ustawy o samorządzie gminnym). Ośrodek jako jednostka jest dysponentem mienia rzeczy zarówno nieruchomości, wartości niematerialnych i prawnych wyżej wymienionych.
	część działki 1812	0,87,50 ha	
	działka 584/1	0,16,00 ha	
	działka 584/2	0,11,48 ha	
	działka 583/2	0,12,03 ha	
	działka 1102/10	0,36,63 ha	
	działka 583/1	0,23,02 ha	
	działka 1102/9	0,81,81 ha	
	część działki 1105/2	1,46,94 ha	
	część działki 1105/1	0,53,78 ha	
2	budynki	łącznie 2	
	sala gimnastyczna- przy basenie	1 sztuka	
	budynek gospodarczo-socjalny	1 sztuka	
3	obiekty inżynierii lądowej i wodnej	łącznie 7 sztuk	
	brodzik	1 sztuka	
	basen kąpielowy	1 sztuka	
	stadion sportowy	1 sztuka	
	boisko treningowe	1 sztuka	
	boisko wielofunkcyjne-korty tenisowe przy ul. T. Kościuszki	1 sztuka	

	kompleks boisk sportowych Orlik	1 sztuka	
	studnia wiercona	1 sztuka	
4	maszyny, urządzenia, aparaty ogólnego zastosowania	łącznie 2 sztuki	
	zestaw komputerowy	1 sztuka	
	laptop	1 sztuka	
5	maszyny , urządzenia i narzędzia specjalistyczne	łącznie 2 sztuki	
	kosiarka KUBOTA	1 sztuka	
	kosiarka samojezdna SOLO BY AL._KO T 13-927-HD	1 sztuka	
6	pozostały majątek trwały	łącznie 13 sztuk	
	zestaw SŁOŃ - element placu zabaw przy ul. T. Kościuszki	1 sztuka	
	karuzela BOLEK-element placu zabaw przy ul. T. Kościuszki	1 sztuka	
	kosiarka	2 sztuka	
	piłkochwyty	4 sztuki	
	siłownia napowietrzna	1 sztuka	
	urządzenia - plac zabaw w Śmiglu, piłkochwyty	2 sztuka	
	stojak na rowery	1sztuka	

W ofercie Ośrodka Kultury Fizycznej i Rekreacji w Śmiglu w roku 2023 były następujące zajęcia oraz sekcje :

- sekcja biegacza i „nordic-walking”,
- sekcja strzelecka ASG Hill Hard Brick OKFiR Śmigiel.

Ośrodek Kultury Fizycznej i Rekreacji w Śmiglu w 2023 roku był organizatorem lub współorganizatorem następujących imprez:

Tabela 48 Imprezy organizowane lub współorganizowane przez OKFiR w 2023 roku:

Lp	Rodzaj imprezy	Miejsce	Termin	Organizator/Współorganizator (z kim)
1	Bowlingowe Zmagania Sołectw	Śmigiel	9.01-22.01	OKFiR Śmigiel / wspólnie z Centrum Kultury w Śmiglu
2	Podsumowanie Roku Sportowego 2022	Śmigiel	27.01	OKFiR Śmigiel/ wspólnie z Centrum Kultury w Śmiglu
3	V Indywidualne Mistrzostwa Powiatu Kościańskiego Burmistrzów , Wójtów i Radnych w tenisie stołowym	Śmigiel	15.02	OKFiR Śmigiel/wspólnie z Burmistrzem Śmigla, klubem „Polonia” Śmigiel
4	Ferie zimowe	Śmigiel/Gmina Śmigiel	30.01-12.02	OKFiR Śmigiel/ wspólnie z Centrum Kultury w Śmiglu
5	Powstańcze Biegi Przelajowe oraz marsz Nordic Walking , etap Czempin	Czempin	26.02	OKFiR Śmigiel/ wspólnie z Burmistrzem Czempinia
6	Powstańcze Biegi Przelajowe oraz marsz Nordic Walking , etap Śmigiel	Śmigiel	12.03	OKFiR Śmigiel/wspólnie z Burmistrzem Śmigla, Centrum Kultury w Śmiglu, OSP, Gminną Komisją Rozwiązywania Problemów Alkoholowych

7	Wielkopolski Turniej Orlika 2023	Śmigiel	1.04	OKFiR Śmigiel /wspólnie z Szkolnym Związkiem Sportowym „WIELKOPOLSKA”
8	XXIX Śmigielska Wiosna Turystyczna	Czacz	15.04	OKFiR Śmigiel/ wspólnie z Szkołą Podstawową w Czacz
9	XXVIII Włociańskie Zawody w Powożeniu Zaprzęgami	Śmigiel	01.05.	OKFiR Śmigiel/ wspólnie z Stowarzyszeniem Sportowym Pegaz, Centrum Kultury w Śmiglu, OSP Śmigiel, Burmistrzem Śmigla
10	Turniej piłki nożnej reprezentacje klas VII-VIII szkół podstawowych, turniej w bule dziewcząt klas VII-VIII szkół podstawowych	Śmigiel	6.05	OKFiR Śmigiel
11	XXX Dni Śmigla na sportowo	Śmigiel	19-21.05	OKFiR Śmigiel/wspólnie z K.S. „Polonia” Śmigiel, Sekcją Hill Hard Brick, Śmigielską Koleją Wąskotorową, Hufcem ZHP Śmigiel, OSP Śmigiel, Stowarzyszeniem Miłośników Samochodów Terenowych Raptor 4x4, Ośrodkiem Pomocy Społecznej w Śmiglu, Klubem Szachowym „Wieża”
12	Bieg Przedszkolaka	Śmigiel	27.05	OKFiR Śmigiel/wspólnie z Klubem sportowym Speed Feet 16, Burmistrzem Śmigla, Przedszkolem w Śmiglu i Radą Rodziców, Centrum Kultury w Śmiglu
13	Festyn Mieszkańców wsi Żegrowo, Żegrówko, Bielawy	Żegrówko	28.05	OKFiR Śmigiel/ wspólnie z Radami Sołeckimi wiosek
14	Gminny Dzień Dziecka - festyn sportowo-rekreacyjny	Śmigiel	01.06.	OKFiR Śmigiel/ wspólnie z Centrum Kultury w Śmiglu, Burmistrzem Śmigla, Gminną Komisją Rozwiązywania Problemów Alkoholowych
15	Festyn Rodzinny w Starym Bojanowie	Stare Bojanowo	11.06	OKFiR Śmigiel/ wspólnie z Sołectwem Stare Bojanowo i LUKS Stare Bojanowo
16	XXVIII Otwarte Biegi Przelajowe Śmigla dla dzieci ze szkół podstawowych	Śmigiel	17.06.	OKFiR Śmigiel/ wspólnie z Centrum Kultury w Śmiglu, Gminną Komisją Rozwiązywania Problemów Alkoholowych „Śmigielskim Towarzystwem Cyklistów
17	II Karpiovy Puchar Gminy Śmigiel	Śmigiel	15-18.06	OKFiR Śmigiel/ wspólnie z Piotrem Błaszkwskim

18	Podsumowanie Roku Sportowego Szkół	Śmigiel	21.06	OKFiR Śmigiel/wspólnie z gminnym Koordynatorem sportu szkolnego
19	V Bieg Świętojański oraz Nordic Walking im. Tomasza Frąckowiaka	Śmigiel	24.06	OKFiR Śmigiel/wspólnie z Urzędem Miejskim, Klubem Sportowym Speed Feet'16
20	Festyn w Morownicy	Morownica	2.07	OKFiR Śmigiel/wspólnie z Radą Sołecką Morownicy
21	Zawody wędkarskie o Puchar Wiceprzewodniczącego Rady Miejskiej Śmigla Krzysztofa Łącznego	Śmigiel	8.07	OKFiR Śmigiel/ wspólnie z Krzysztofem Łącznym
22	Akcja Lato	Śmigiel/ Gmina Śmigiel	lipiec, sierpień	OKFiR Śmigiel/wspólnie z Centrum Kultury w Śmiglu
23	Gminny Dzień Seniora na Sportowo	Śmigiel	25.08	OKFiR Śmigiel
24	IV Turniej w Bule Dla Dorosłych o Puchar Przewodniczącego Rady Miejskiej Śmigla	Stare Bojanowo	27.08	OKFiR Śmigiel/wspólnie z Przewodniczącym Rady Miejskiej Śmigla
25	Ogólnopolski Zlot Turystów Kolarzy „W krainie lasów i jezior”	Śmigiel	1.09	OKFiR Śmigiel/wspólnie z m.in. Oddziałem PTTK w Kościanie, Oddziałem MKKT-PTTK „Łaziki” we Włoszakowicach
26	Spacer z psem	Śmigiel	10.09	OKFiR Śmigiel
27	Wystawa trofeów Michała Szudlarka	Śmigiel	12.09	Okfir Śmigiel/ wspólnie z Urzędem Miejskim w Śmiglu, Centrum Kultury w Śmiglu
28	Festyn Pieczonego Ziemniaka	Żegrówko	17.09	OKFiR Śmigiel/ wspólnie z Radą Sołecką Żegrówka, Bielaw i Żegrowa
29	XVII Śmigielska Jesień Turystyczna	Sierpowo	30.09	OKFiR Śmigiel/ wspólnie z Radą Sołecką Wsi Sierpowo
30	Profilaktyczny Bieg i Marsz Nordic Walking	Śmigiel	8.10	OKFiR Śmigiel/ wspólnie z Burmistrzem Śmigla, Centrum Kultury w Śmiglu, Gminną Komisją Rozwiązywania Problemów Alkoholowych
31	Hubertus	Żegrówko	21.10	OKFiR Śmigiel/ wspólnie ze Stowarzyszeniem Sportowym Pegaz

2.8.3 Turystyka

Gmina Śmigiel może stanowić ciekawe miejsce dla osób przyjezdnych, zainteresowanych turystyką. Oferta turystyczna gminy zamieszczona jest na portalu www.smigiel.travel i www.smigiel.pl.

W Gminie Śmigiel warto zobaczyć m.in.:

- 1) Wiatraki koźlaki znajdujące się w Śmiglu przy ul. Kościańskiej, stanowiące nieodłączny element śmigieckiego krajobrazu;
- 2) Śmigiecką Kolejkę Wąskotorową – stacja kolejki mieści się w Śmiglu przy ul. Dworcowej, a operatorem prowadzącym wyłącznie przejazdy turystyczne jest Zakład Komunalny w Śmiglu Sp. z o.o.;
- 3) stanowisko archeologiczne w Bruszczewie – obecnie stoją tam tylko tablice informujące o cennym znalezisku, a w poznańskim Muzeum Archeologicznym można obejrzeć eksponaty z osady; samo stanowisko znów pokryła gruba warstwa ziemi, by za kilkadziesiąt lat naukowcy mogli powrócić do badań z wykorzystaniem nowych metod i technologii;
- 4) lapidarium żydowskie znajdujące się w Śmiglu przy ul. Skarzyńskiego, obok którego znajduje się obelisk poświęcony rozstrzelanym we wrześniu i październiku 1939 r. Śmigielanom;
- 5) gazownię w Śmiglu zlokalizowaną przy ul. Hm. Łukomskiego wpisaną do rejestru prowadzonego przez Muzeum Techniki w Warszawie, jedyny tak zachowany zabytek w Wielkopolsce;
- 6) wieżę wodociągową w Śmiglu,
- 7) cmentarz poewangelicki wraz z kaplicą w Śmiglu przy ul. Reymonta;
- 8) Ratusz w Śmiglu na parterze którego mieści się sala ślubów Urzędu Stanu Cywilnego;
- 9) nieczynny już browar w Śmiglu znajdujący się przy ul. Leszczyńskiej stanowiący własność prywatną;
- 10) cmentarz poewangelicki w Robaczynie wpisany do rejestru zabytków w 1957 r.;
- 11) dwór w Nietązkowie wraz ze zbiornikiem wodnym, gdzie obecnie mieści się Zespół Szkół Ponadpodstawowych w Nietązkowie;
- 12) pałac w Morownicy stanowiący obecnie własność prywatną;
- 13) pałac w Czaczu będący siedzibą Zespołu Szkół w Czaczu;
- 14) dwór w Bronikowie będący siedzibą Szkoły Podstawowej im. por. Stefana Rysmanna w Bronikowie;
- 15) pałac w Splawiu będący własnością prywatną;
- 16) dwór w Starym Bojanowie stanowiący własność ARiMR;
- 17) „dwór w Żegrowie stanowiący własność Państwowego Gospodarstwa Leśnego Lasy Państwowe Nadleśnictwo Kościan; w bliskiej odległości od dworu rosną dęby o wymiarach pomnikowych;
- 18) pałac w Wonieściu gdzie zlokalizowany jest oddział Wojewódzkiego Szpitala Neuropsychiatrycznego im. Oskara Bielawskiego w Kościanie;
- 19) gródek rycerski w Bronikowie - położona w niedużej odległości od zabudowań dworskich wyspa, na której odkryto częściowo zawalone, porośnięte roślinnością piwnice;
- 20) dwór w Starej Przysiece Drugiej stanowiący własność prywatną;
- 21) pałac w Parsku stanowiący własność prywatną;
- 22) Kościół parafialny p.w. Najświętszej Marii Panny Wniebowziętej w Śmiglu;
- 23) Kościół p.w. św. Wita w Śmiglu oraz cmentarz katolicki;
- 24) Kościół parafialny p.w. św. Stanisława Kostki w Śmiglu;
- 25) Kościół parafialny p.w. św. Bartłomieja w Starym Bojanowie;
- 26) Kościół filialny p.w. św. Teresy w Starym Bojanowie;
- 27) Kościół parafialny p.w. św. Michała Archanioła w Czaczu;
- 28) Kościół parafialny p.w. św. Wawrzyńca w Wonieściu;
- 29) Kościół parafialny p.w. Wszystkich Świętych w Starym Białczu;
- 30) Kościół parafialny p.w. św. Franciszka z Asyżu w Bronikowie;
- 31) pamiątkowy głaz w Parku generalowej Barbary Chłapowskiej-Dąbrowskiej.

Planując zwiedzanie Gminy Śmigiel można skorzystać z proponowanych tras turystycznych i tras rowerowych takich jak:

- 1) Kościoły i Pałace: Śmigiel,
- 2) Szlakiem innowierców: Śmigiel – Robaczyn – Stare Bojanowo,
- 3) Zwiedzany Śmigiel,
- 4) Szlak rowerowy Śmigielska Pętla Wschodnia,
- 5) Szlak rowerowy Śmigielska Pętla Zachodnia

W gminie istnieje sieć ścieżek rowerowych, które powstały w ramach projektu „Budowa ścieżek rowerowych na terenie Gminy Śmigiel” współfinansowanego ze środków Unii Europejskiej z WRPO na lata 2014-2020.

W ewidencji obiektów, w których są świadczone usługi hotelarskie prowadzonej przez Burmistrza Śmigła są wpisane następujące obiekty:

- 1) Gospodarstwo Agroturystyczne „Ostoja” – Bronikowo
- 2) Gospodarstwo Agroturystyczne „Dworek pod Dębem” – Nietążkowo
- 3) Agroturystyka „Wonieść”
- 4) Agroturystyka Nowy Białcz
- 5) Restauracja „Poemat” - Śmigiel
- 6) „Wichrowe Wzgórze Roman Nijaki – Wydorowo
- 7) Noclegi u Marty - Śmigiel

Na terenie kilku miejscowości Gminy Śmigiel funkcjonują geoskrytki w ramach międzynarodowej „zabawy”, która zwana jest Geocaching. W Czaczyku jest 5 skrytek, w Bronikowie 3, w Bruszczewie 2, a w Spławiu 12 sztuk.

W Śmiglu, w ramach Wielkopolskich Questów, można wziąć udział w queście „Śmigiel ścieżkami XIX-wiecznego miasta”.

Ponadto dostępne są questy: Gwarowa Opowieść o Czaczyku, Quest wzdłuż kolejki wąskotorowej, Krowim Szlakiem oraz Skarby Bronikowa.

2.8.4 Promocja Gminy

2.8.4.1 Wydawnictwa własne i obce

Urząd Miejski Śmigła, corocznie przeznaczają środki na wydawnictwa. W roku 2023 gmina Śmigiel sfinansowała wydanie albumu „Legendy Wielkopolski” z zawartą w nim legendą: „O stu wiatrakach” i spersonalizowaną dla Śmigła i jego legendy okładką. Wydane zostały również spersonalizowane kalendarze ścienne oraz biurkowe.

2.8.4.2 Akcje promujące gminę

W 2023 r. kontynuowana była akcja promocyjna „Drzewko życia”. Ponadto zorganizowane zostały Rozgrywki Bowlingowe KGW, doroczny Jarmark Bożonarodzeniowy połączony z Krainą Bajek Św. Mikołaja.

2.8.4.3 Promocja w mediach

Na podstawie umowy zawartej z Telewizją Leszno przygotowywane były materiały filmowe z wydarzeń promujących gminę oraz podejmowanych przez samorząd przedsięwzięć. Również w lokalnej prasie ukazywały się artykuły i informacje dotyczące Gminy Śmigiel. Ponadto wydawany był miesięcznik - lokalna gazetka „Witryna Śmigielska”, której bezpłatne egzemplarze trafiały do mieszkańców naszej gminy.

2.8.4.4 Pozostałe działania

W ramach współpracy Zespołu Szkół im. Kryptologów Poznańskich w Luboniu z Gminą Śmigiel oraz Centrum Kultury w Śmiglu, w 2023 r. kręcone były sceny do drugiego fabularyzowanego filmu przedstawiający historyczne wydarzenia na ziemi śmigielskiej w okresie okupacji. Ponadto na zlecenie

gminy wykonany został film i zdjęcia ukazujące gminę Śmigiel z lotu ptaka do wykorzystania w materiałach promocyjnych, jak również zakupiono maskotki i kostiumy postaci bajkowych z przeznaczeniem na wydarzenia promujące gminę Śmigiel.

2.8.5 Projekty

W roku 2023 dla **Gminy Śmigiel** napisano i zrealizowano następujące projekty:

Dofinansowanie ze środków Samorządu Województwa Wielkopolskiego

- 1) **Renowacja zbiornika wodnego małej retencji o powierzchni 2,00 ha, usytuowanego na dz. ewid. nr 1697 i 1704/1, obręb Śmigiel**
 - Wydatki całkowite planowane : 110.700,00 zł.
 - Dofinansowanie przyznane: 60.000,00 zł.

- 2) **Remont pomieszczeń sali wiejskiej w Bruszczewie**
 - Wydatki całkowite: 109.813,00 zł.
 - Dofinansowanie: 66.955,25 zł.

- 3) **Remont budynku typu kontenerowego zaplecza boisk sportowych Orlik**
 - Wydatki całkowite: 126.813,00 zł
 - Dofinansowanie: 63.400,00 zł.

- 4) **Działania proekologiczne i prokulturowe w ramach strategii rozwoju województwa wielkopolskiego - „Izba Pamięci Ziemi Śmigielskiej”** - nagroda 5.000,00 zł.

- 5) **Aktywna Wieś Wielkopolska/Wielkopolska Odnowa Wsi – wyróżnienie dla Robaczyn.**

Dofinansowanie ze środków Wojewody Wielkopolskiego

- 1) **Rządowy program rozwijania szkolnej infrastruktury oraz kompetencji uczniów i nauczycieli w zakresie technologii informacyjno-komunikacyjnych na lata 2020-2024 – „Aktywna tablica”.**
 - Wydatki całkowite planowane : 43.750,00 zł.
 - Dofinansowanie przyznane: 35.000,00 zł.Dotacja przyznana na rzecz Szkoły Podstawowej im. Arkadego Fiedlera w Starej Przysiece Drugiej..

- 2) **Narodowy Program Rozwoju Czytelnictwa 2.0. Priorytet 3.**
 - Wydatki całkowite planowane : 23.750,00 zł.
 - Dofinansowanie przyznane: 19.000,00 zł.Szkoła Podstawowa w Caczu: 15.000,00 zł, w tym dotacja 12.000,00 zł,
Szkoła Filialna w Wonieściu 3.750,00 zł, w tym dotacja 3.000,00 zł , Zespół Szkół w Starej, Szkoła Podstawowa w Bronikowie 5.000,00 zł, w tym dotacja 4.000,00 zł,

- 3) **Rządowy program „Posilek w szkole i w domu” na lata 2019-2023**
 - Wydatki całkowite: 35.709,60 zł.
 - Dofinansowanie: 28.567,68 zł.

Dotacja dla Szkoły Podstawowej w Czaczu.

Dofinansowanie ze środków Narodowego Funduszu Ochrony Środowiska i Gospodarki Wodnej

- 1) **„Usuwanie odpadów z folii rolniczych, siatki i sznurka do owijania balotów, opakowań po nawozach i typu Big Bag” w ramach programu 2.6 Usuwanie folii rolniczych i innych odpadów pochodzących z działalności rolniczej”**
 - Wydatki całkowite: 66.569,13 zł.
 - Dofinansowanie 61.638,08 zł.Dotacja wpłynęła w roku 2024 r.

Dofinansowanie ze środków PFRON

- 1) **„Likwidacja barier architektonicznych w budynku Szkoły Podstawowej w Starym Bojanowie”**
 - Wydatki całkowite 611.021,90 zł
 - Dofinansowanie: 300.000,00 złBędzie możliwość zwiększenia poziomu dotacji do 63,63 % kosztów kwalifikowalnych. Wyplata dotacji w 2024.
- 2) **„Tablice montujemy - sołectwa z Gminy Śmigiel promujemy”**
 - Wydatki całkowite (planowane): 74.908,00 zł.
 - Dofinansowanie (planowane): 47.663,00 zł.Planowana wypłata w 2024 r.
- 3) **„Budowa bieżni prostej oraz skoczni do skoku w dal przy Szkole Podstawowej im. Arkadego Fiedlera w Starej Przysiece Drugiej”**
 - Wydatki całkowite (planowane): 250 176,32 zł.
 - Dofinansowanie (planowane): 159.178,00 zł.Planowana realizacja i wypłata w 2024 r.
- 4) **„Budowa stref aktywności ruchowej w Gminie Śmigiel”**
 - Wydatki całkowite (planowane): 249.451,00 zł.
 - Dofinansowanie (planowane): 158.725,00 zł.Planowana realizacja i wypłata w 2024 r.

Dofinansowanie z Wielkopolskiego Regionalnego Programu Operacyjnego na lata 2014-2020.

- 1) **„Budowa ścieżek Rowerowych na terenie Gminy Śmigiel”**

Wpłynęło dofinansowanie za II część zadania w kwocie 927.276,14 zł.

Dofinansowanie z Funduszy Europejskich dla Wielkopolski na lata 2021-2027

- 1) **Rozwój e-usług publicznych dla mieszkańców Gminy Śmigiel**
 - Wydatki (planowane): 1.855 697,43 zł.
 - Dotacja (przyznana): 1.298 988,20 zł
 - Dofinansowanie planowane 4.476.100,00

Rządowy Fundusz Polski Ład –Programu Inwestycji Strategicznych

- 1) **Tura 1 Przebudowa ciągu dróg gminnych ul. M. Konopnickiej, Północnej, Kościańskiej oraz Zjazdowej w Koszanowie**
 - Wydatki całkowite: 5.234.157,72 zł
 - Dofinansowanie: 4.497.015,00 zł
- 2) **Tura 2 „Rozbudowa z przebudową palacu - Szkoły Podstawowej im. por. Stefana Rysmanna w Bronikowie**
 - Wydatki planowane: 5.257.811,60 zł
 - Dofinansowanie (planowane): 4.476.100,00 zł
 - Realizacja 2023/2024
- 3) **Tura 6 Przebudowa ul. Łąkowej i Poprzecznej w Starym Bojanowie**
 - Wydatki planowane: 2.607.361,28 zł.
 - Dofinansowanie planowane: 2.000.000,00 zł
 - Realizacja 2024 r.
- 4) **Tura 8 Modernizacja oświetlenia ulicznego na terenie Gminy Śmigiel**
 - Wydatki planowane; 8.100.000,00 zł.
 - Dofinansowanie planowane 7.290.000,00 zł
 - Realizacja 2024 r.

Rządowy Program Odbudowy Zabytków

- 1) **Remont i przebudowa pseudosklepienia nawy kościoła pw. św. Wawrzyńca Diakona i Męczennika w Wonieściu, odnowienie tynków, malowanie ścian**
 - Realizacja 2024/2025
 - Wydatki planowane; 1.200.000,00 zł
 - Dofinansowanie planowane; 1.200.000,00
- 2) **Remont wiatraka Serwacy**
 - Wydatki planowane 112.000,00 zł.
 - Dofinansowanie planowane 109.760,00 zł.
 - Realizacja 2024 r.
- 3) **Remont wnętrza XIX kościoła parafialnego pw. św. Bartłomieja w Starym Bojanowie**
 - Wydatki planowane: 182.493,84 zł.
 - Dofinansowanie planowane: 178.843,96 zł
 - Realizacja 2024/2025
- 4) **Renowacja barokowego ołtarza głównego w kościele pw. Wszystkich Świętych w Starym Białczu**
 - Wydatki planowane: 180.000,00 zł
 - Dofinansowanie planowane: 176.400,00 zł
 - Realizacja 2024/2025

Program Operacyjny Polska Cyfrowa

- 1) **„Cyfrowa Gmina” - zakup sprzętu dla UMŚ jednostek podległych**
 - Wydatki: 243.648,19 zł.
 - Dotacja: 243.648,19 zł.

Ministerstwo Sportu i Turystyki

- 1) **„Pływanie moje nowe hobby” Program Umiem Pływać**
 - Wydatki całkowite: 35.986,00 zł.
 - Dofinansowanie: 18.002,20 zł.
 - Lekcje pływania dla 119 dzieci z klas od 1-3.

- 2) **Szkolny „Im wcześniej i więcej tym skuteczniej” Zajęcia z zakresu gimnastyki korekcyjno-kompensacyjnej**
 - Wydatki całkowite: 8.155,20 zł.
 - Dofinansowanie: 3.822,00 zł
 - Zajęcia realizowane w szkołach w Bronikowie i Starej Przysiece Drugiej.

- 3) **Szkolny Klub Sportowy**

Wkład własny gminy do projektu: 1.840,00 zł. Pozostałe koszty poniósł Szkolny Związek Sportowy „Wielkopolska”. Zajęcia sportowe dla dzieci ze szkół podstawowych w Śmiglu, Starym Bojanowi, Czaczu i Bronikowie.

Ministerstwo Edukacji Narodowej

- 1) **Program Poznaj Polskę**
 - Wydatki całkowite: 17.796,00 zł.
 - Dofinansowanie przyznane: 4.860,00 zł.
 - Wycieczka do Wrocławia uczniów Szkoły Podstawowej w Starym Bojanowie z klasy 1-3.

W roku 2023 dla lokalnych organizacji pozarządowych napisano i zrealizowano następujące projekty:

„Wsparcie Ministra Sportu i Turystyki”

Program Klub GLKS „Orlęta” Czacz - 10.000,00 zł.
Program Klub KS Polonia Śmigiel - 10.000,00 zł.
Program Klub UKS Grom Czacz- 10.000,00 zł.

„Wsparcie Powiatu Kościańskiego”

GLKS „Orlęta” Czacz – „Szkolenie dla dzieci i młodzieży z zakresu tenisa stołowego” – 1.300,00zł.
KS Polonia Śmigiel – „Obóz sportowy w Lginu” - 2 000,00zł.
KS Polonia Śmigiel „Powiatowe turnieje tenisa stołowego” – 1.500,00 zł.
KS Polonia Śmigiel „Udział we współzawodnictwie dzieci i młodzieży” 800,00 zł.
Stowarzyszenie Sportowe PEGAZ XVII Włociańskie Zawody w Powożeniu Zaprzęgami – „Memoriał dr. Ireneusza Maślińskiego” Przyznana dotacja – 2.000,00 zł
Stowarzyszenie Klub Abstynentów Nowe Życie „Używaj życia bez używek” -1.200.00 zł.

Wnioski napisane w 2023 roku, które są w trakcie rozpatrywania:

- „Narodowy Program Rozwoju Czytelnictwa”.
- „Modernizacja budynku Zespołu Przedszkoli w Śmiglu (ul. Leszczyńska) wraz z zakupem wyposażenia i zagospodarowaniem otoczenia”.

Liczba napisanych wniosków dla gminy, które nie otrzymały do finansowania: 32 szt.

Liczba napisanych wniosków dla organizacji, które nie otrzymały dofinansowania: 6 szt.

Lista wnioski ocenione pozytywnie i wycofane: 2

Pozytywnie oceniono wniosek na remont wiatraka Serwacy. Zrezygnowano z dofinansowania przyznanego przez Ministra Kultury i Dziedzictwa Narodowego z powodu braku wyłonienia wykonawcy w terminie dostarczenia dokumentów do umowy. Zrezygnowano również z dofinansowania przyznanego przez Samorząd Województwa Wielkopolskiego, ponieważ w tym samym czasie na to zadanie otrzymano dofinansowanie z Programu Inwestycji Strategicznych Polski Ład.

Dofinansowanie ze środków Wojewódzkiego Funduszu Ochrony Środowiska i Gospodarki Wodnej w Poznaniu

Program priorytetowy Czyste Powietrze:

Za pośrednictwem Gminy Śmigiel zostało złożonych 147 wniosków o dofinansowanie na wymianę źródeł ciepła lub termomodernizację w budynkach mieszkalnych jednorodzinnych zlokalizowanych na terenie Gminy Śmigiel.

Kwota środków za 2023 r., za wydane zaświadczenia przez Gminę Śmigiel: 8.300,00 zł (rozliczane kwartalnie, kwota za IV kwartał 2023 r. – 1.750 zł – zostanie wypłacona w 2024 r.).

Porozumienie w sprawie dodatkowego finansowania dla najbardziej aktywnych gmin wdrażających Program priorytetowy Czyste Powietrze

Porozumienie zawarte w 2022 r., pomiędzy Gminą Śmigiel a WFOŚiGW w Poznaniu na kwotę 25.600,00 zł. Środki zostały przeznaczone na zakup mebli, krzeseł biurowych, sprzętu komputerowego, materiałów biurowych i tonerów. Dotacja wypłacona w formie refundacji w 2023 r., w kwocie 25.599,01 zł.

Program priorytetowy Ciepłe Mieszkanie:

Program realizowany jest przez Gminę Śmigiel na podstawie umowy zawartej pomiędzy Gminą a WFOŚiGW w Poznaniu. Celem programu jest wymiana źródeł ciepła w lokalach mieszkalnych w budynkach mieszkalnych wielorodzinnych. Łącznie z wymianą źródła ciepła właściciele mieszkań mogą zawnioskować o modernizację/budowę instalacji c.o. i c.w.u., wymianę stolarki okiennej i drzwiowej, wentylację mechaniczną z odzyskiem ciepła.

Program realizowany będzie na terenie Gminy Śmigiel w latach 2023 – 2025 r. Kwota środków przewidzianych na realizację programu to 4.575.000 zł. Środki będą przekazywane w formie refundacji przez WFOŚiGW w Poznaniu na podstawie kwartalnych zleceń płatności przekazywanych przez Gminę Śmigiel.

Kwota środków wypłaconych przez WFOŚiGW w Poznaniu w 2023 r.: 24.876,60 zł.

2.9 Targowiska i hale targowe

Na terenie gminy Śmigiel działa jedno targowisko miejskie, zlokalizowane w Śmiglu przy ul. Skarzyńskiego, czynne w każdą środę od godziny 6:30 do 13:00 lub inne wyznaczone przez zarządcę dni tygodnia. Zarządzanie i nadzór nad targowiskiem należy do inkasenta, tj. Zakładu Komunalnego w Śmiglu Spółka z o.o., który został ustanowiony uchwałą Rady Miejskiej Śmigła. Ponadto Rada Miejska Śmigła określiłaienne stawki opłaty targowej.

2.10 Zieleń gminna i zadrzewienia

Na zadania z zakresu zieleni gminnej wydano środki na bieżące utrzymanie terenów zielonych wykaszanie, usuwanie drzew zagrażających bezpieczeństwu. W ramach prac pielęgnacyjnych drzew i krzewów dokonywano kształtowania koron drzew, przycinano suche i zagrażające konary oraz gałęzie drzew. Ponadto zagospodarowano tereny zielone w Śmiglu na Pl. Rozstrzelanych i Pl. Wojska Polskiego oraz Plac targowy za kwotę ok. 45.000,00zł. Zakupiono 200 drzew za kwotę ok. 23.964,00zł, które zostały posadzone na gruntach gminnych. W roku ubiegłym nasadzono 85 drzew miododajnych w pasie drogi w Parsku. W minionym roku wydano na ten cel 22.780,00zł. Pozyskano na to zadanie dofinansowanie z samorządu województwa wielkopolskiego w kwocie 20.000,00zł.

2.11 Cmentarze gminne

Na terenie Gminy Śmigiel zlokalizowany jest jeden cmentarz ewangelicki. Cmentarz jest już nieczynny i znajduje się w Śmiglu przy ul. Reymonta. Na jego terenie zlokalizowana jest kaplica cmentarna. Zarówno kaplica, jak i cmentarz utrzymywane są przez Gminę Śmigiel w zakresie dbania o czystość i porządek oraz pielęgnację zieleni.

Pozostałe cmentarze zlokalizowane na terenie Gminy Śmigiel administrowane są przez poszczególne parafie ze względu na ich lokalizację.

2.12 Bezpieczeństwo publiczne, ochrona przeciwpożarowa i przeciwpowodziowa

2.12.1 Ochotnicza Straż Pożarna

Na terenie Gminy działa szesnaście jednostek Ochotniczej Straży Pożarnej:

- 1) OSP Śmigiel
- 2) OSP Stare Bojanowo
- 3) OSP Czacz
- 4) OSP Bronikowo
- 5) OSP Nietązkowo
- 6) OSP Żegrówko
- 7) OSP Karśnice
- 8) OSP Sierpowo
- 9) OSP Olszewo
- 10) OSP Robaczyn
- 11) OSP Machcin
- 12) OSP Spławie
- 13) OSP Nowa Wieś
- 14) OSP Morownica
- 15) OSP Wonieść
- 16) OSP Karmin

Wszystkie jednostki są zrzeszone w Oddziale Miejsko-Gminnym Związku Ochotniczych Straży Pożarnych Rzeczypospolitej Polskiej.

Lokalizacja jednostek OSP na terenie gminy Śmigiel

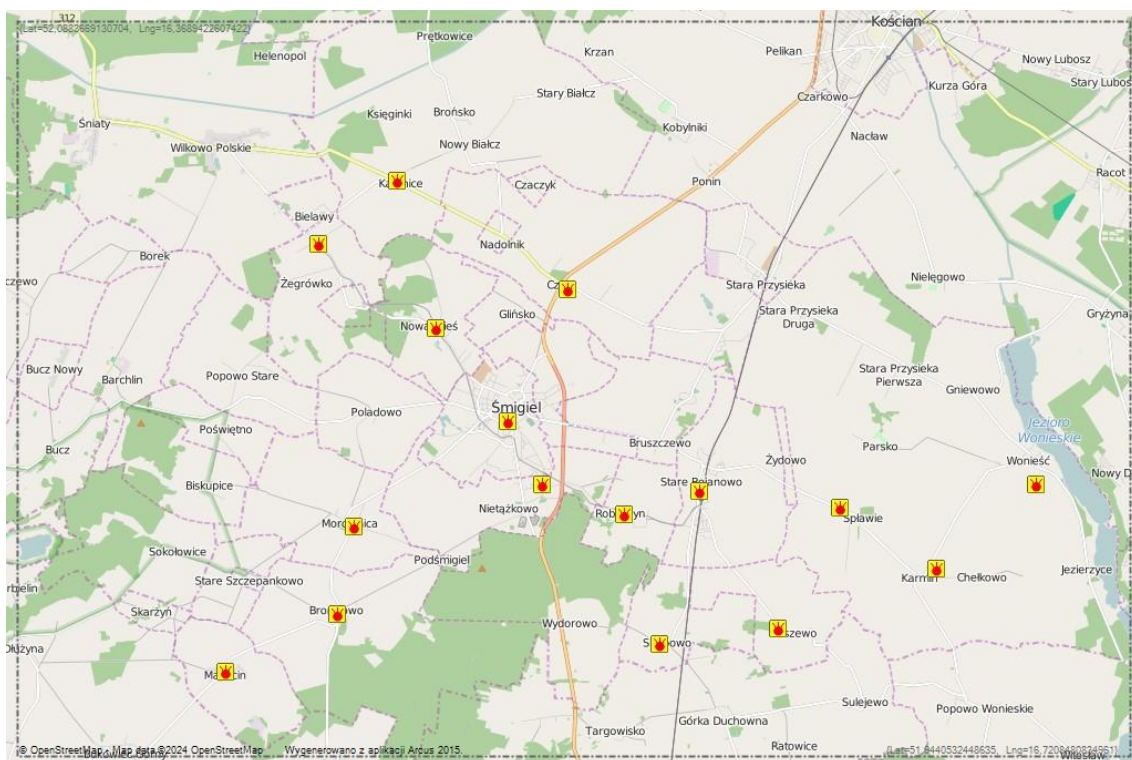

Rysunek 12 Mapa jednostek OSP w Gminie Śmigiel

OSP skupia w swoich szeregach: 632 członków czynnych- 148 członków może brać bezpośredni udział w akcjach ratowniczo-gaśniczych. Osiem jednostek jest wyposażonych w pojazdy przygotowane do działań ratowniczych .

Jednostki OSP Śmigiel i Stare Bojanowo są włączone do krajowego systemu ratowniczo-gaśniczego, co potwierdza wysoki stopień wyszkolenia oraz przygotowanie do akcji ratowniczych. Krajowy system ratowniczo-gaśniczy stanowi integralna część ogólnopolskiego systemu bezpieczeństwa. W ramach porozumienia ochotnicy ze Śmigla i Starego Bojanowa zobowiązani są do utrzymania wymaganej gotowości operacyjnej do walki z pożarami i innymi klęskami żywiołowymi oraz realizacji zadań związanych z ratownictwem technicznym , drogowym, chemiczno-ekologicznym, poszukiwawczo-ratowniczym , wodnym i medycznym.

W 2023r jednostki OSP z gminy Śmigiel wyjeżdżały do zdarzeń :

Lp.	Siedziba OSP	Požary	Miejscowe zagrożenia	Alarmy fałszywe	Zabezpieczenie rejonu	Razem
1.	Śmigiel	30	112	3	0	145
2.	Stare Bojanowo	16	32	1	0	49
3.	Czaczyk	15	56	1	0	72
4.	Bronikowo	0	9	0	0	9
5.	Nietążkowo	0	30	0	1	31
Razem		61	239	5	1	306

2.12.2 System ostrzegania i alarmowania.

W skład systemu ostrzegania i alarmowania na terenie Gminy Śmigiel wchodzi następujące syreny alarmowe:

Tabela 49 System ostrzegania i alarmowania Gminy Śmigiel

Lp	Miejscowość	Adres
1	Bronikowo	ul. Morownicka 18
2	Brońsko	Brońsko nr 22a
3	Czacz	ul. gen Augusta E. Fieldorfa 1
4	Czacz	ul. gen Augusta E. Fieldorfa 59
5	Glińsko	Glińsko nr 28
6	Karmin	Karmin 38
7	Karśnice	Karśnice nr 90
8	Machcin	Machcin 29
9	Morownica	ul. Leśna 1
10	Nietążkowo	ul. Boczna 15
11	Nowa Wieś	ul. Śmigielska 52
12	Olszewo	Olszewo 10
13	Robaczyn	Robaczyn 45C
14	Sierpowo	Sierpowo 32
15	Splawie	Splawie 58
16	Stare Bojanowo	ul. Główna 34a
17	Wonieść	Wonieść 21B
18	Żegrówko	ul. Śmigielska 18
19	Śmigiel	ul. Powstańców Wlkp. 4
20	Śmigiel	Plac Rozstrzelanych 26
21	Śmigiel	ul. Powstańców Wlkp. 6
22	Śmigiel	ul. Al. Bohaterów 1

Rozmieszczenie syren alarmowych na terenie gminy Śmigiel.

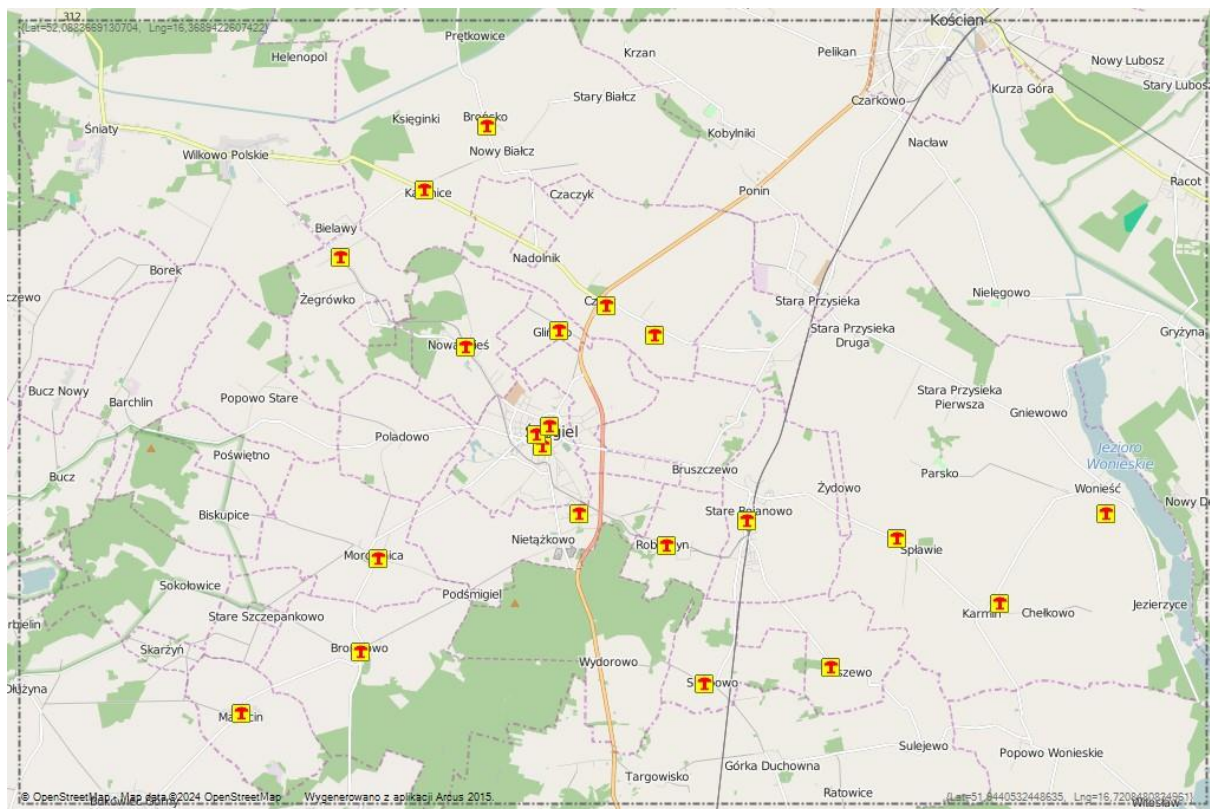

Rysunek 13 Mapa syren alarmowych w Gminie Śmigiel

Ponadto w systemie działa centrala alarmowa w budynku Urzędu Miejskiego Śmigła.

2.13 Ochrona zwierząt

Obowiązująca od 1 stycznia 2012 roku nowelizacja ustawy o ochronie zwierząt zobowiązała gminy do opieki nad zwierzętami bezdomnymi oraz do zapobiegania bezdomności zwierząt. Rozwiązywanie tych problemów jest w świetle ww. ustawy zadaniem własnym gminy. Ustawa nakłada na gminę konkretne zadania związane z opieką nad zwierzętami oraz zobowiązuje do zaplanowania środków finansowych na ich realizację w budżecie gminy. W roku 2023 Gmina Śmigiel wydała środki finansowe w wysokości 237.968,99 zł które wydatkowane były w miarę występujących potrzeb, na realizację zadań zawartych w Gminnym Programie opieki nad zwierzętami bezdomnymi oraz zapobiegania bezdomności zwierząt w Gminie Śmigiel. W celu zapewnienia opieki nad zwierzętami bezdomnymi i zapobiegania bezdomności zwierząt Gmina Śmigiel zapewnia bezdomnym zwierzętom miejsce w Schronisku dla zwierząt w Henrykowie Gmina Świąciechowa, na podstawie uchwały Nr XII/107/11 Rady Miejskiej Śmigła z dnia 29 września 2011 r. w sprawie zawarcia porozumienia z Miastem Leszno, dotyczącego powierzenia Miastu Leszno realizacji zadania publicznego, polegającego na zapewnieniu właściwej opieki bezdomnym zwierzętom z terenu gminy Śmigiel, oraz porozumienia międzygminnego z Miastem Leszno zawartego 31 października 2011 r. na czas nieokreślony przez Burmistrza Śmigła, działającego w imieniu Gminy Śmigiel, w sprawie powierzenia Miastu Leszno zadania w zakresie budowy i prowadzenia schroniska dla bezdomnych zwierząt w miejscowości Henrykowo w Gminie Świąciechowa, na mocy którego Gmina Śmigiel uczestniczy m.in. w kosztach prowadzenia Schroniska dla zwierząt w Henrykowie Gmina Świąciechowa. Należy tu podkreślić, że w ramach dotacji celowych przekazanych gminie na zadania bieżące realizowane na podstawie porozumień (umów) między jednostkami samorządu terytorialnego, wydano w 2023 roku kwotę 163.652,68zł za utrzymanie kójców dla psów w Schronisku w Henrykowie (zgodnie z zawartym porozumieniem). W minionym roku w miesiącu lutym przekazano Miastu Leszno środki w kwocie 61.132,17zł na poczet zwrotu kosztów inwestycji, co stanowiło kwotę za 3 dodatkowe kójce zgodnie z podpisanym Aneksm Nr 4 do porozumienia międzygminnego z 31 października 2011 roku.

2.14 Gospodarka odpadami komunalnymi

W 2012 roku powstał związek międzygminny pod nazwą Komunalny Związek Gmin Regionu Leszczyńskiego z siedzibą w Lesznie. Związek działa na podstawie przepisów ustawy z dnia 8 marca 1990r. o samorządzie gminnym w zakresie dotyczącym związków międzygminnych i zadań własnych gmin w zakresie gospodarki odpadami komunalnymi.

W przypadku Gminy Śmigiel z uwagi na to, że jest ona udziałowcem Miejskiego Zakładu Oczyszczania Sp. z o.o. w Lesznie, który jest właścicielem i zarządzającym regionalną instalacją przetwarzania odpadów (Zakład Zagospodarowania Odpadów w Trzebani), władze Gminy Śmigiel podjęły decyzję wraz z pozostałymi udziałowcami utworzeniu Komunalnego Związku Gmin Regionu Leszczyńskiego. W skład związku międzygminnego oprócz Gminy Śmigiel wchodzi jeszcze 17 gmin oraz Miasto Leszno.

Związek międzygminny KZGRL powstał w celu wypełnienia obowiązków wynikających z ustawy o utrzymaniu czystości i porządku w Gminach w zakresie gospodarowania odpadami komunalnymi. Utworzenie związku międzygminnego przyniosło oczekiwane skutki, usprawniło obecny system gospodarki odpadami komunalnymi na terenie Gminy Śmigiel i w konsekwencji poprawił się stan środowiska naturalnego.

Od 01 marca 2022 roku wysokość stawek opłaty za gospodarowanie odpadami komunalnymi zgodnie z uchwałą nr XLII/1/2021 Zgromadzenia Związku Międzygminnego "Komunalny Związek Gmin Regionu Leszczyńskiego" z dnia 09 listopada 2021 r. wynosiła:

- dla nieruchomości, na których zamieszkują mieszkańcy:

- 33,00 zł od osoby na miesiąc – odpady zbierane w sposób selektywny.

Od 1 czerwca 2020 r. istnieje możliwość zwolnienia z części opłaty z tytułu kompostowania. Zwolnienie zostało określone na podstawie Uchwały Nr XXXIV/6/2020 Zgromadzenia Związku Międzygminnego „Komunalny Związek Gmin Regionu Leszczyńskiego” z dnia 23 kwietnia 2020 r. w sprawie zwolnienia z części opłaty za gospodarowanie odpadami komunalnymi. Ze zwolnienia z opłaty w wysokości 3 zł od osoby/m-c mogą korzystać właściciele nieruchomości którzy:

- w domach jednorodzinnych kompostują odpady w przydomowym kompostowniku
- złożą nową deklarację o wysokości opłaty.

Od 01 stycznia 2020 roku właściciele nieruchomości, na których nie zamieszkują mieszkańcy, a powstają odpady komunalne (prowadzona jest działalność usługowa, handlowa, rzemieślnicza oraz nieruchomości typu szkoły, urzędy, instytucje, ogrody działkowe) zobowiązani są do zawarcia umów cywilno-prawnych na odbiór i zagospodarowanie odpadów komunalnych z przedsiębiorcą wpisanym do rejestru działalności regulowanej na terenie związku.

Komunalny Związek Gmin Regionu Leszczyńskiego w imieniu Burmistrza Śmigla wypełnia obowiązki w zakresie gospodarowania odpadami między innymi takie jak: przyjmowanie deklaracji o wysokości opłaty, naliczanie ww. opłaty, windykacja opłat, przeprowadzania przetargów, analizy stanu gospodarki odpadami, edukacja ekologiczna, przygotowywanie sprawozdań oraz inne wynikające z obowiązujących przepisów prawa.

2.15 Zestawienie uchwał

Tabela 50 Zestawienie uchwał

L.p.	Nr uchwały	Nazwa	Data podjęcia	Wykonanie	Brak wykonania/przyczyna
1.	LVII/459/2023	w sprawie zmiany uchwały nr LIV/434/2022 w sprawie określenia stawki za 1 km przebiegu pojazdu	26.01.2023	w trakcie realizacji	
2.	LVII/460/2023	w sprawie rozwiązania Zespołu Szkół w Starym Bojanowie	26.01.2023	zrealizowana	
3.	LVII/461/2023	w sprawie zmiany uchwały nr III/59/2018 Rady Miejskiej Śmigła z dnia 20 grudnia 2018 r. w sprawie ustanowienia wieloletniego programu osłonowego "Pomoc Gminy Śmigiel w zakresie dożywiania w sytuacjach szczególnych na lata 2019-2023"	26.01.2023	zrealizowana	
4.	LVII/462/2023	w sprawie zmiany uchwały w sprawie podwyższenia kryterium dochodowego uprawniającego do korzystania z pomocy społecznej oraz w sprawie zasad zwrotu wydatków na świadczenia przez osoby objęte rządowym programem "Posiłek w szkole i w domu" na lata 2019-2023	26.01.2023	zrealizowana	
5.	LVII/463/2023	w sprawie przyjęcia Gminnego Programu Osłonowego „Korpus Wsparcia Seniorów” na rok 2023	26.01.2023	zrealizowana	
6.	LVII/464/2023	w sprawie zmiany Uchwały nr XXVIII/263/2021 Rady Miejskiej Śmigła z dnia 28.01.2021 r. w sprawie szczegółowych zasad przyznawania oraz odpłatności za usługi opiekuńcze i specjalistyczne usługi opiekuńcze, a także zasad częściowego lub całkowitego zwolnienia od opłat, jak również trybu ich pobierania	26.01.2023	w trakcie realizacji	
7.	LVII/465/2023	w sprawie uchwalenia Wieloletniego programu gospodarowania mieszkaniowym zasobem Gminy Śmigiel w latach 2023 - 2027	26.01.2023	unieważniona	rozstrzygnięcie nadzorcze NP.- III/4131.1.49.2023.7 stwierdzono nieważność uchwały w całości
8.	LVII/466/2023	w sprawie wyrażenia zgody na zbycie w drodze przetargu działek położonych w Gniewowie, Jezierzycach, Machcinie, Nowej Wsi, Nowym Białczu i Olszewie	26.01.2023	w trakcie realizacji	

9.	LVII/467/2023	w sprawie przystąpienia do sporządzenia miejscowego planu zagospodarowania przestrzennego dla działki nr 493/3 obręb Czacz, gmina Śmigiel	26.01.2023	w trakcie realizacji	
10.	LVII/468/2023	w sprawie rozpatrzenia skargi na niewykonywanie zadań uchwalonych w dniu 24.02.2022 r. Uchwałą nr XLIV/372/2022 Rady Miejskiej Śmigla w sprawie przyjęcia Gminnego Programu opieki nad zwierzętami bezdomnymi oraz zapobiegania bezdomności zwierząt w Gminie Śmigiel na rok 2022	26.01.2023	wykoana	
11.	LVII/469/2023	w sprawie statutu Gminy śmigiel	26.01.2023	w trakcie realizacji	rozstrzygnięcie nadzorcze NP.- III.4131.1.55.2023.7 stwierdzono nieważność w zakresie par 19, 20, 21, 25 ust. 4, 76, 89, 98 ust 1, 3 4 114 115
12.	LVII/470/2023	w sprawie zmian w uchwale budżetowej Gminy śmigiel na rok 2023	26.01.2023	wykonana	
13.	LVII/471/2023	w sprawie wyrażenia zgody na przystąpienie Gminy Śmigiel do Klastra Energii Powiatu Kościańskiego	26.01.2023	wykonana	
14.	LVIII/472/2023	w sprawie zmian w uchwale budżetowej Gminy Śmigiel na rok 2023	23.02.2023	wykonana	
15.	LVIII/473/2023	w sprawie zmian Wieloletniej Prognozy Finansowej Gminy Śmigiel na lata 2023 - 2035	23.02.2023	wykonana	
16.	LVIII/474/2023	w sprawie uchwalenia zmiany miejscowego planu zagospodarowania przestrzennego dla terenów zabudowy mieszkaniowej jednorodzinnej w obrębie miasta Śmigiel rejon ulic Dudycza i Krętej	23.02.2023	w trakcie realizacji	
17.	LIX/475/2023	w sprawie zmian w uchwale budżetowej Gminy Śmigiel na rok 2023	16.03.2023	wykonana	
18.	LIX/476/2023	w sprawie udzielenia pomocy finansowej dla Gminy Miejskiej Kościan	16.03.2023	wykonana	
19.	LIX/477/2023	w sprawie zmiany uchwały XXIII/222/2020 z dnia 24.09.2020 r. w sprawie określenia przystanków komunikacyjnych, których właścicielem lub zarządzającym jest Gmina Śmigiel, udostępnionych dla operatorów i przewoźników oraz warunków i zasad korzystania z tych przystanków	16.03.2023	wykonana	

20.	LIX/478/2023	w sprawie przekazania skargi Prokuratora Regionalnego w Poznaniu z 14.06.2022 r. na uchwałę nr XLIV/372/2022 Rady Miejskiej Śmigla z dnia 24.02.2022 r. w sprawie przyjęcia gminnego programu opieki nad zwierzętami bezdomnymi oraz zapobiegania bezdomności zwierząt w Gminie Śmigiel na rok 2022	16.03.2023	wykonana	
21.	LX/479/2023	w sprawie zmian w uchwale budżetowej Gminy Śmigiel na rok 2023	30.03.2023	wykonana	
22.	LX/480/2023	w sprawie zmian Wieloletniej Prognozy Finansowej Gminy Śmigiel na lata 2023 - 2035	30.03.2023	wykonana	
23.	LX/481/2023	w sprawie zaciągnięcia zobowiązania długoterminowego	30.03.2023	wykonana	
24.	LX/482/2023	w sprawie określenia głównych stawek opłat ponoszonych przez właścicieli nieruchomości za usługi w zakresie opróżniania zbiorników bezodpływowych lub osadników w instalacjach przydomowych oczyszczalni ścieków i transportu nieczystości ciekłych	30.03.2023	w trakcie realizacji	
25.	LX/483/2023	w sprawie uchwalenia Wieloletniego programu gospodarowania mieszkaniowym zasobem Gminy Śmigiel w latach 2023 - 2027	30.03.2023	w trakcie realizacji	
26.	LX/484/2023	w sprawie przyjęcia Gminnego Programu opieki nad zwierzętami bezdomnymi oraz zapobiegania bezdomności zwierząt w Gminie Śmigiel na rok 2023	30.03.2023	unieważniona	rozstrzygnięcie nadzorcze nr NP.- III.4131.1.172.2023.7 stwierdzono nieważność uchwały w całości
27.	LXI/485/2023	w sprawie zmian w Uchwale budżetowej Gminy Śmigiel na rok 2023	27.04.2023	wykonana	
28.	LXI/486/2023	w sprawie zmian Wieloletniej Prognozy Finansowej Gminy Śmigiel na lata 2023 - 2035	27.04.2023	wykonana	
29.	LXI/487/2023	w sprawie zmiany Uchwały nr XLIX/372/18 Rady Miejskiej Śmigla z dnia 30.08.2018 r. w sprawie ustalenia opłat za korzystanie z wychowania przedszkolnego w przedszkolach prowadzonych przez Gminę Śmigiel i oddziałach przedszkolnych w szkołach podstawowych	27.04.2023	w trakcie realizacji	

30.	LXI/488/2023	w sprawie zmiany uchwały nr IX/106/2019 Rady Miejskiej Śmigła z dnia 30 maja 2019 r. w sprawie regulaminu określającego wysokość stawek i szczegółowe warunki przyznawania oraz wpłacania dodatków do wynagrodzenia zasadniczego, szczegółowe warunki obliczenia i wypłacania wynagrodzeń za godziny ponadwymiarowe i godziny doraźnych zastępstw oraz wysokości innych świadczeń wynikających ze stosunku pracy nauczycieli, zatrudnionych w szkołach i placówkach, dla których organem prowadzącym jest Gmina Śmigiel	27.04.2023	w trakcie realizacji	
31.	LXI/489/2023	w sprawie przyznania tytułu "Honorowy Obywatel Gminy Śmigiel"	27.04.2023	zrealizowana	
32.	LXIII/490/2023	w sprawie zmian w uchwale budżetowej Gminy śmigiel na rok 2023	25.05.2023	wykonana	
33.	LXIII/491/2023	w sprawie zmian Wieloletniej Prognozy Finansowej Gminy Śmigiel na lata 2023 - 2035	25.05.2023	wykonana	
34.	LXIII/492/2023	w sprawie zmiany uchwały nr XLIX/407/2022 Rady Miejskiej Śmigła z dnia 23 czerwca 2022 r. w sprawie wyrażenia zgody na przyjęcie nieruchomości, stanowiących własność Powiatu Kościańskiego w drodze darowizny	25.05.2023	w trakcie realizacji	
35.	LXIII/493/2023	w sprawie przyjęcia "założeń do planu zaopatrzenia w ciepło, energię elektryczną i paliwa gazowe dla Gminy Śmigiel na lata 2022-2027 wraz z Prognozą na środowisko (...)	25.05.2023	w trakcie realizacji	
36.	LXIII/494/2023	w sprawie wystąpienia ze Związku Powiatowo-gminnego "Wielkopolski Transport Regionalny:	25.05.2023	wykonana	
37.	LXIII/495/2023	w sprawie przekazania pisma według właściwości	25.05.2023	zrealizowana	
38.	LXIII/496/2023	w sprawie wyrażenia zgody na zawarcie porozumienia pomiędzy Gminą Śmigiel a Gminą Włoszakowice w sprawie przejęcia przez gminę Śmigiel realizacji zadania publicznego polegającego na organizacji dowozu uczniów zamieszkałych w miejscowości Bukówiec Górny	25.05.2023	zrealizowana	
39.	LXIII/497/2023	w sprawie zmiany uchwały nr XXVII/208/12 Rady Miejskiej śmigła z dnia 25 października 2012 r. w sprawie wyrażenia zgody na sprzedaż czterech lokali mieszkalnych znajdujących się w budynku położonym w Śmiglu przy ulicy Zdrojowej 15 wraz z udziałem w gruncie oznaczonym nr geod. 800/4	25.05.2023	w trakcie realizacji	
40.	LXIV/498/2023	w sprawie udzielenia Burmistrzowi Śmigła wotum zaufania	06.06.2023	wykonana	
41.	LXIV/499/2023	w sprawie zatwierdzenia sprawozdania finansowego wraz ze sprawozdaniem z wykonania budżetu Gminy Śmigiel za rok 2022	06.06.2023	wykonana	

42.	LXIV/500/2023	w sprawie udzielenia absolutorium Burmistrzowi Śmigła z wykonania budżetu Gminy śmigiel za rok 2022	06.06.2023	wykonana	
43.	LXV/501/2023	w sprawie zmian w uchwale budżetowej Gminy Śmigiel na rok 2023	27.06.2023	wykonana	
44.	LXV/502/2023	w sprawie zmian Wieloletniej Prognozy Finansowej Gminy Śmigiel na lata 2023 - 2035	27.06.2023	wykonana	
45.	LXV/503/2023	w sprawie przyjęcia Gminnego Programu opieki nad zwierzętami bezdomnymi oraz zapobiegania bezdomności zwierząt w Gminie Śmigiel na rok 2023	27.06.2023	w trakcie realizacji	
46.	LXV/504/2023	w sprawie nadania nazwy ulicy Cyprysowej w Śmiglu	27.06.2023	wykonana	
47.	LXV/505/2023	w sprawie trynu i sposobu powołania oraz odwołania członków Zespołu Interdyscyplinarnego w Śmiglu	27.06.2023	w trakcie realizacji	
48.	LXV/506/2023	w sprawie powołania Zespołu do spraw zaopiniowania kandydatów na ławników do sądów powszechnych	27.06.2023	wykonana	
49.	LXVI/507/2023	w sprawie zmian w uchwale budżetowej Gminy śmigiel na rok 2023	11.08.2023	wykonana	
50.	LXVI/508/2023	w sprawie zmian Wieloletniej Prognozy Finansowej Gminy Śmigiel na lata 2023 - 2035	11.08.2023	wykonana	
51.	LXVI/509/2023	w sprawie zmiany uchwały nr LVI/444/2022 Rady Miejskiej śmigła z dnia 29 grudnia 2022 roku w sprawie udzielenia pomocy finansowej dla Powiatu Kościańskiego	11.08.2023	wykonana	
52.	LXVI/510/2023	w sprawie wyrażenia zgody na odpłatne nabycie nieruchomości gruntowej położonej w Śmiglu	11.08.2023	wykonana	
53.	LXVI/511/2023	w sprawie zmiany uchwały XXIII/222/2020 z dnia 24 września 2020 r. w sprawie określenia przystanków komunikacyjnych, których właścicielem lub zarządzającym jest Gmina Śmigiel, udostępnionych dla operatorów oraz warunków i zasad korzystania z tych przystanków	11.08.2023	wykonana	
54.	LXVI/512/2023	w sprawie Śmigielskiego Budżetu Obywatelskiego na rok 2024	11.08.2023	w trakcie realizacji	
55.	LXVI/513/2023	w sprawie ustalenia zasad konsultacji społecznych w sprawie Budżetu Obywatelskiego na rok 2024	11.08.2023	wykonana	
56.	LXVI/514/2023	w sprawie zasięgnięcia od Komendanta Wojewódzkiego Policji informacji o kandydatach na ławników do XII Widziały Cywilnego Sądu Okręgowego w Poznaniu z siedzibą w Lesznie	11.08.2023	wykonana	
57.	LXVII/515/2023	w sprawie zmia w uchwale budżetowej Gminy Śmigiel na rok 2023	28.09.2023	wykonana	

58.	LXVII/516/2023	w sprawie zmian Wieloletniej Prognozy Finansowej Gminy Śmigiel na lata 2023 - 2035	28.09.2023	wykonana	
59.	LXVII/517/2023	w sprawie określenia zasad i trybu udzielania dotacji na prace konserwatorskie, restauratorskie lub roboty budowlane przy zabytku wpisanym do rejestru zabytków lub gminnej ewidencji zabytków, znajdującym się na terenie Gminy Śmigiel	28.09.2023	wykonana	
60.	LXVII/518/2023	w sprawie wyrażenia zgody na przystąpienie Gminy Śmigiel do Projektu w ramach Krajowego Planu Odbudowy i Zwiększenia odporności (KPO). Inwestycja B 2.2.2 pn "Inwestycje OZE realizowane przez społeczności energetyczne. Działanie A1. Rozwój istniejących Klastrow Energii. Poddziałanie A1b i rozwój istniejących klastrów energii (klastry z koncepcji rozwoju)"	28.09.2023	wykonana	
61.	LXVII/519/2023	w sprawie zasad sprzedaży lokali użytkowych wchodzących w skład zasobu Gminy Śmigiel oraz przyznania pierwszeństwa w ich nabyciu i sprzedaży lokalu użytkowego	28.09.2023	w trakcie realizacji	
62.	LXVII/520/2023	w sprawie ustalenia regulaminu głosowania w wyborach ławników do sądów powszechnych	28.09.2023	wykonana	
63.	LXVII/521/2023	w sprawie wyboru ławnika do XIII Wydziału Cywilnego Sądu Okręgowego w Poznaniu z siedzibą w Lesznie	28.09.2023	wykonana	
64.	LXVIII/522/2023	w sprawie zmian Wieloletniej Prognozy Finansowej Gminy Śmigiel na lata 2023 - 2035	12.10.2023	wykonana	
65.	LXIX/523/2023	w sprawie zmian w uchwale budżetowej Gminy Śmigiel na rok 2023	26.10.2023	wykonana	
66.	LXIX/524/2023	w sprawie zmian Wieloletniej Prognozie Finansowe Gminy Śmigiel na lata 2023 - 2035	26.10.2023	wykonana	
67.	LXIX/525/2023	w sprawie określenia wysokości stawek podatku od nieruchomości	26.10.2023	w trakcie realizacji	
68.	LXIX/526/2023	w sprawie określenia wysokości rocznych stawek podatku od środków transportowych na terenie Gminy Śmigiel	26.10.2023	w trakcie realizacji	

69.	LXIX/527/2023	w sprawie Apelu dotyczącego zmiany Uchwały Sejmiku Województwa Wielkopolskiego nr XXXIX/941/17 z dnia 18 grudnia 2017 r. w sprawie wprowadzenia, na obszarze województwa wielkopolskiego ograniczeń lub zakazów w zakresie eksploatacji instalacji, w których następuje spalanie paliw.	26.10.2023	wykonana	
70.	LXIX/528/2023	zmian w uchwale budżetowej Gminy Śmigiel na rok 2023	30.11.2023 r.	wykonana	
71.	LXX/529/2023	zmian Wieloletniej Prognozy Finansowej Gminy Śmigiel na lata 2023 - 2024	30.11.2023 r.	wykonana	
72.	LXX/530/2023	w sprawie dopłat do taryfowej grupy odbiorców usług w zakresie zbiorowego zaopatrzenia w wodę i zbiorowego odprowadzania ścieków	30.11.2023 r.	w trakcie realizacji	
73.	LXX/531/2023	w sprawie podwyższenia kryterium dochodowego uprawniającego do korzystania z pomocy społecznej oraz w sprawie określenia zasad zwrotu wydatków w zakresie dożywiania w formie posiłku albo świadczenia rzeczowego w postaci produktów żywnościowych dla osób objętych wieloletnim rządowym programem "Posiłek w szkole i w domu" na lata 2024-2028	30.11.2023 r.	w trakcie realizacji	
74.	LXX/532/2023	w sprawie przyjęcia programu osłonowego „Pomoc Gminy Śmigiel w zakresie dożywiania dzieci w sytuacjach szczególnych” na lata 2024-2028	30.11.2023 r.	w trakcie realizacji	
75.	LXX/533/2023	w sprawie obniżenia średniej ceny skupu żyta dla celu obliczenia podatku rolnego.	30.11.2023 r.	w trakcie realizacji	
76.	LXX/534/2023	w sprawie wyrażenia zgody na sprzedaż nieruchomości niezabudowanych, położonych w Śmiglu	30.11.2023 r.	w trakcie realizacji	
77.	LXX/535/2023	w sprawie zmiany Uchwały Nr XLIX/508/10 Rady Miejskiej Śmigla z dnia 24 czerwca 2010 roku w sprawie wyrażenia zgody na sprzedaż dziesięciu lokali mieszkalnych znajdujących się w budynkach położonych w Śmiglu przy ulicy Kościuszki 29 oraz Kościuszki 29a wraz z udziałem w gruncie oznaczonym nr ewid. 587/1	30.11.2023 r.	w trakcie realizacji	

78.	LXX/536/2023	w sprawie wyrażenia zgody na zbycie w drodze bezprzetargowej nieruchomości gruntowej, niezabudowanej, położonej w Śmiglu, oznaczonej nr geodezyjnym 108/10	30.11.2023 r.	w trakcie realizacji	
79.	LXX/537/2023	w sprawie wyrażenia zgody na ustanowienie odpłatnej służebności przesyłu na nieruchomości stanowiącej własność Gminy Śmigiel	30.11.2023 r.	w trakcie realizacji	
80.	LXX/538/2023	w sprawie uchwalenia „Programu współpracy Gminy Śmigiel z organizacjami pozarządowymi oraz innymi podmiotami działającymi w sferze działalności pożytku publicznego na rok 2024”	30.11.2023 r.	w trakcie realizacji	
81.	LXX/539/2023	w sprawie pozostawienia petycji mieszkańców gminy Śmigiel bez rozpatrzenia	30.11.2023 r.	zrealizowana	
82.	LXXI/540/2023	uchwalenia budżetu Gminy Śmigiel na rok 2024	20.12.2023 r.	w trakcie realizacji	
83.	LXXI/541/2023	w sprawie Wieloletniej Prognozy Finansowej Gminy Śmigiel na lata 2024-2035	20.12.2023 r.	w trakcie realizacji	
85.	LXXII/542/2023	zmian w uchwale budżetowej Gminy Śmigiel na rok 2023	28.12.2023 r.	wykonana	
86.	LXXII/543/2023	zmian Wieloletniej Prognozy Finansowej Gminy Śmigiel na lata 2023-2035	28.12.2023 r.	wykonana	
87.	LXXII/544/2023	w sprawie udzielenia pomocy finansowej dla Powiatu Kościańskiego	28.12.2023 r.	w trakcie realizacji	
88.	LXXII/545/546	w sprawie ustalenia wysokości ekwiwalentu pieniężnego dla strażaków ratowników ochotniczych straży pożarnych.	28.12.2023 r.	w trakcie realizacji	Rostrzygnięcie nadzorcze NP.- III.4131.1.18.2024.7 nieważność w zakresie par 1 ust.1 w zakresie zwrotu" naliczonego za każdą rozpoczętą godzinę liczoną od zgłoszenia wyjazdu z jednostki ochotniczej straży

					pozarnej", par 1 ust.1 pkt b w zakresie zwrotu "pożarniczym organizowanym przez Państwową Straż Pożarną lub Gminie Śmigiel"
89.	LXXII/546/2023	w sprawie wyznaczenia obszaru zdegradowanego i obszaru rewitalizacji na terenie Gminy Śmigie	28.12.2023 r.	wykonana	
90.	LXXII/547/547	w sprawie przystąpienia do uchylenia Uchwały XLVII/398/2022 Rady Miejskiej Śmigla z dnia 26 maja 2022 r. w sprawie uchwalenia miejscowego planu zagospodarowania przestrzennego w obrębie Morownica, gmina Śmigiel	28.12.2023 r.	w trakcie realizacji	
91.	LXXII/548/2023	w sprawie realizacji Programu „Asystent osobisty osoby z niepełnosprawnością” dla Jednostek Samorządu Terytorialnego – edycja 2024	28.12.2023 r.	w trakcie realizacji	
92.	LXXII/549/2023	w sprawie zatwierdzenia planu pracy Komisji Rewizyjnej na 2024 rok.	28.12.2023 r.	w trakcie realizacji	
93.	LXXII/550/2023	zatwierdzenia planu pracy Komisji Finansowo - Gospodarczej na 2024 rok	28.12.2023 r.	w trakcie realizacji	
94.	LXXII/551/2023	zatwierdzenia planu pracy Komisji Planowania i Rozwoju na 2024 rok	28.12.2023 r.	w trakcie realizacji	
95.	LXXII/552/2023	zatwierdzenia planu pracy Komisji Spraw Społecznych na 2024 rok	28.12.2023 r.	w trakcie realizacji	

3 Polityki, strategie, programy i plany

3.1 Strategia rozwoju Gminy Śmigiel na lata 2015-2022

Cele strategiczne

Strategia Rozwoju Gminy Śmigiel na lata 2023-2032 została przyjęta uchwałą nr LVI/446/2022 Rady Miejskiej Śmigla z dnia 29 grudnia 2022 r.

W rezultacie prac nad Strategią wyodrębniono cztery najważniejsze kierunki rozwoju Gminy, które nazwano obszarami strategicznymi. Ich realizacja w 9-letniej perspektywie powinna doprowadzić do osiągnięcia wzrostu gospodarczego, zwiększenia równowagi środowiska naturalnego i polepszenia standardów życia wszystkich mieszkańcom Gminy.

W ramach każdego z obszarów zdefiniowano cele rozwojowe w wymiarze społecznym, gospodarczym i przestrzennym. Cele strategiczne mają charakter długofalowy, wskazują generalny kierunek postępowania w realizacji założonej wizji rozwoju gminy.

Obszary, cele i kierunki działań zostały zidentyfikowane na bazie wniosków z pogłębionej diagnozy społecznej, gospodarczej i przestrzennej Gminy, a także uzgodnień poczynionych w ramach szerokiej debaty publicznej i konsultacji społecznych.

Obszary strategiczne wraz z celami i kierunkami działań przedstawia poniższa tabela.

Tabela 51 Drzewo Celów Strategii Rozwoju Gminy Śmigiel na lata 2023 - 2032

GOSPODARKA I RYNEK PRACY	DZIEDZICTWO TURYSTYKA I OFERTA WOLNEGO	PRZESTRZEŃ I ŚRODOWISKO	KAPITAŁ LUDZKI I SPOŁECZNY
<p>Cel strategiczny 1</p> <p>Konkurencyjna i innowacyjna gospodarka lokalna, wykorzystująca uwarunkowania, tradycje i specjalizacje lokalne oraz przedsiębiorczość</p>	<p>Cel strategiczny 2</p> <p>Atrakcyjna i rozwijająca się oferta wykorzystania wolnego czasu, bazująca na historii i bogatym dziedzictwie kulturowym oraz walorach przyrodniczo-krajobrazowych gminy</p>	<p>Cel strategiczny 3</p> <p>Komfort i bezpieczeństwo mieszkańców w wymiarze środowiskowym, przestrzennym i komunikacyjnym</p>	<p>Cel strategiczny 4</p> <p>System usług publicznych wysokiej jakości, dostosowany do potrzeb i oczekiwań społecznych, odpowiadający wyzwaniom współczesności,</p>
<p>Cel operacyjny 1.1</p> <p>Rozwój i kształtowanie nowych obszarów inwestycyjnych w przestrzeni gminy</p> <p>Cel operacyjny 1.2</p> <p>Rozwój i promocja lokalnej przedsiębiorczości, handlu i usług</p> <p>Cel operacyjny 1.3</p> <p>Rozwój obszarów wiejskich i branż powiązanych</p> <p>Cel operacyjny 1.4</p> <p>Wspieranie aktywności zawodowej mieszkańców</p>	<p>Cel operacyjny 2.1</p> <p>Ochrona dziedzictwa historycznego oraz wzmocnienie roli kultury w procesach rozwoju społecznego</p> <p>Cel operacyjny 2.2</p> <p>Rozwój infrastruktury oraz kreowanie spójnej oferty w zakresie sportu, rekreacji i wypoczynku</p>	<p>Cel operacyjny 3.1</p> <p>Zapewnienie powszechnego dostępu do systemów infrastruktury technicznej wykorzystujących technologie adekwatne do warunków osadniczych i przyrodniczych</p> <p>Cel operacyjny 3.2</p> <p>Ochrona zasobów środowiskowych i adaptacja do zmian klimatu</p> <p>Cel operacyjny 3.3</p> <p>Ochrona i kształtowanie krajobrazu oraz funkcjonalne zarządzanie przestrzenią</p> <p>Cel operacyjny 3.4</p> <p>Zwiększenie dostępności komunikacyjnej oraz mobilności mieszkańców</p> <p>Cel operacyjny 3.5</p> <p>Wsparcie systemu zarządzania bezpieczeństwem publicznym</p>	<p>Cel operacyjny 4.1</p> <p>Skuteczna i efektywna polityka oświatowa odpowiadająca na wyzwania XXI wieku</p> <p>Cel operacyjny 4.2</p> <p>Zapewnienie dostępności wysokiej jakości usług społecznych i zdrowotnych</p> <p>Cel operacyjny 4.3</p> <p>Strategiczne zarządzanie rozwojem gminy, służące wzrostowi oraz włączeniu społecznemu oraz gospodarstwu</p>

3.2 Strategia polityki społecznej Gminy Śmigiel do roku 2025

Strategia Polityki Społecznej Gminy Śmigiel do Roku 2025 jest jednym z podstawowych dokumentów określającym zadania lokalnej polityki społecznej w zakresie rozwiązywania problemów społecznych. Celem Strategii jest zmniejszenie skali, czy też w miarę możliwości, usunięcie problemów zagrażających bezpieczeństwu socjalnemu i rozwojowi mieszkańców gminy.

Naszą misją jest wspieranie osób i rodzin w ich dążeniach do samorealizacji, stabilnego i bezpiecznego funkcjonowania.

W strategii określono cele szczegółowe polityki społecznej i sposoby ich realizacji. Do każdego z celów szczegółowych określono zadania i sposoby ich realizacji.

- 1) Łagodzenie skutków oraz minimalizacja zagrożeń powodujących wykluczenie społeczne.
- 2) Tworzenie warunków do samodzielnego rozwiązywania problemów życiowych oraz aktywnego rozwoju osób i rodzin.
- 3) Budowanie zintegrowanej społeczności, która posiada potencjał do kreowania skutecznego systemu oparcia społecznego.

Zadanie 1. Wzrost aktywności społecznej i zawodowej osób pozostających bez pracy, korzystających z pomocy społecznej.

Sposoby realizacji:

Sposoby realizacji:

- Organizacja prac społecznie użytecznych dla osób bezrobotnych, korzystających z pomocy społecznej, zarejestrowanych w powiatowym urzędzie pracy. Praca polega na utrzymaniu czystości, zieleni i porządku na terenie Gminy Śmigiel oraz pomocy opiekunom osób niepełnosprawnych w prowadzeniu gospodarstwa domowego. W pracach wzięło udział 11 osób.
- Praca socjalna pod kątem pomocy osobom pozostającym bez pracy - z powodu bezrobocia pomocą Ośrodka Pomocy Społecznej w Śmiglu w 2022 r. objęto 58 rodzin z 336 rodzin ogółem, pracę socjalną realizowano w 56 rodzinach.

Zadanie 2. Tworzenie przyjaznych warunków do rozwoju przedsiębiorczości i konkurencyjności..

Sposoby realizacji:

- prowadzącym działalność gospodarczą Gmina zapewnia ulgi w płaceniu podatków od nieruchomości. Pod warunkiem utworzenia nowych stałych miejsc pracy. Ulgi dotyczą:
 - 1) nowo nabytych gruntów, nowo wybudowanych budynków i budowli przeznaczonych do prowadzenia działalności gospodarczej, pod warunkiem wykorzystywania ich do tej działalności,
 - 2) gruntów, , budynków i budowli, w przypadku rozpoczęcia ich wykorzystywania do prowadzenia działalności gospodarczej przez podatnika, będących jego własnością, lecz wcześniej niewykorzystywanych do prowadzenia działalności gospodarczej, pod warunkiem poniesienia nakładów inwestycyjnych związanych z uruchomieniem bądź rozbudową przedsiębiorstwa ,
- Gmina Śmigiel jest jednym z członków Stowarzyszenia Wspierania Przedsiębiorczości w Kościanie – organizacji działającej na rzecz lokalnych przedsiębiorców z sektora MŚP (mikro-, małych- i średnich przedsiębiorstw), osób bezrobotnych oraz tych, które planują rozpoczęcie działalności gospodarczej
- Gmina Śmigiel posiada udziały w Samorządowym Funduszu Poręczeń Kredytowych Sp. z o.o. w Gostyniu, który działa na rynku od 2002r. wspierając przedsiębiorców sektora MŚP głównie z terenu województwa wielkopolskiego, ułatwiając im dostęp do kapitału zewnętrznego, umożliwiającego rozwój i tworzenie nowych miejsc pracy. Priorytetem SFPK jest również wspieranie rozwoju lokalnego „łamiąc” bariery utrudniające powstanie nowych firm

Zadanie 3. Rozwój instytucji zaangażowanych w pracę na rzecz uzależnionych i zagrożonych uzależnieniem.

Gmina Śmigiel organizuje działania skierowane na profilaktykę i wszechstronną pomoc dla rodzin i osób z problemami alkoholowymi. Działania realizowane są w ramach Gminnego Programu Profilaktyki Rozwiązywania Problemów Alkoholowych.

Raport o realizacji Programu znajduje się w rozdziale 3.6.

Zadanie 4. Wzbogacenie systemu wsparcia opiekunów osób zależnych, rozwój opieki środowiskowej.

Sposób realizacji:

- Kluczowym w realizacji zadania jest świadczenie usług opiekuńczych. Gmina Śmigiel zatrudniała 9 opiekunek domowych dodatkowo zlecano realizację usług w drodze umów zlecenie. W celu zwiększenia dostępności do usług opiekuńczych Gmina Śmigiel kontynuowano udział w Programie "Opieka 75+".
- W 2023 r. wypracowano 17.436 godzin usług. Z pomocy skorzystało 76 osób, w tym w ramach Programu "Opieka 75+" - 39 osób.
- Gmina Śmigiel dofinansowuje uczestnictwo osób niepełnosprawnych w zajęciach Warsztatu Terapii Zajęciowej w Kościanie. W 2023 r. do WTZ dowożono 9 osób. Zajęcia obejmują wszechstronną rehabilitację społeczną i zawodową, uczestnicy mają zapewnioną opiekę specjalistów i możliwość rozwoju osobistego. Dodatkowo cztery osoby uczestniczyły w zajęciach klubowych WTZ.
- W celu zwiększenia dostępności do środowiskowych form wsparcia osób z zaburzeniami psychicznymi Gmina współpracuje z Gminą Miejską Kościana oraz Miastem Leszno, dzięki współpracy mieszkańcy mają możliwość uczestnictwa w zajęciach Środowiskowych Domów Samopomocy. W 2023 r do ŚDS-ów dowożono osiem osób.
- Osoby dorosłe niezdolne do samodzielnej egzystencji są dowożone do Powiatowego Środowiskowego Domu Samopomocy w Kościanie, w 2023 r. w zajęciach uczestniczyło siedem osób.
- W 2023 r. Ośrodek realizował program "Opieka wytchnieniowa" - edycja 2023.
- Pomoc wykwalifikowanych osób uzyskało 11 opiekunów osób niepełnosprawnych. Zrealizowano 1.811 godz. opieki dziennej i 28 dni opieki całodobowej.
- W ramach programu "Korpus Wsparcia seniorów" - edycja 2023 systemem teleopieki objęto w 22 osoby w wieku powyżej 65 roku życia.
- W ramach prac społecznie użytecznych, realizowanych przez Ośrodek Pomocy Społecznej dwie osoby bezrobotne wykonywały czynności na rzecz dwóch opiekunów osób z niepełnosprawnością.
- W ramach programu "Asystent Osobisty Osoby Niepełnosprawnej - edycja 2023 r. - usługi asystenckie skierowano do 6 osób z niepełnosprawnościami, w tym też dzieci. Zrealizowano 1.714 godz. usług.
- Ośrodek Pomocy Społecznej w Śmiglu prowadzi Klub Seniora TĘCZA. Klub skupia 15 członków, zajęcia odbywały się cztery razy w tygodniu po 4,5 godziny. Klub oferuje zajęcia rehabilitacyjne, pomoc psychologiczną, terapię zajęciową, poczęstunek kawowy
- W ostateczności, kiedy osoby nie mają możliwości funkcjonować w środowisku zamieszkania Gmina Śmigiel kieruje osoby do domów pomocy społecznej. W 2023 r. w DPS-ach przebywało 13 osób.

Zadanie 5. Przeciwdziałanie zjawisku przemocy domowej i agresywnemu zachowaniu.

W celu przeciwdziałania zjawisku przemocy domowej i ograniczenia jej skutków Gmina Śmigiel opracowała Gminny program przeciwdziałania przemocy w rodzinie oraz ochrony ofiar przemocy domowej. W Gminie funkcjonuje Zespół Interdyscyplinarny, skupiający specjalistów z różnych dziedzin, którzy wykorzystując swoje doświadczenie i wiedzę organizują wszechstronną pomoc. Sposób realizacji programu opisany został w rozdziale 3.4.

Zadanie 6. Odpowiedni poziom wsparcia finansowego i usługowego osób ubogich i zagrożonych ubóstwem.

Istotnym instrumentem polityki społecznej jest pomoc socjalna skierowana do osób ubogich a także udzielanie pomocy osobom, które znalazły się w sytuacjach mogących zagrozić ich stabilności życiowej.

- W 2023 r. ze świadczeń pomocy społecznej korzystało 336 rodzin, w rodzinach były 674 osoby, co oznacza, że z pomocą społeczną objęto 3,92 % mieszkańców Gminy Śmigiel.
- Powody korzystania ze świadczeń pomocy społecznej:
 - Długotrwała lub ciężka choroba 143
 - Niepełnosprawność 115
 - Ubóstwo 144
 - Potrzeba ochrony macierzyństwa 39
 - Bezrobocie 58
 - Alkoholizm 24
 - Ochrona wielodzietności 19
 - Bezradność w sprawach opiekuńczo - wychowawczych i prowadzeniu gospodarstwa domowego 18
- Typy środowisk rodzinnych
 - Rodziny i osoby samotnie gospodarujące ogółem 336
 - w tym rodziny z dziećmi 89
 - w tym jednoosobowe gospodarstwa domowe 192
 - w tym rodziny niepełne 31
 - w tym rodziny emerytów i rencistów 105
- Informacja o udzielonych świadczeniach:

Tabela 52 Wybrane świadczenia udzielone osobom wymagającym pomocy

Rodzaj świadczenia	Liczba osób korzystających	Wartość świadczeń
Zasiłki stałe	54	298.371 zł
Zasiłki okresowe	69	180.848 zł
Schronienie	3	4.276 zł
Zasiłki celowe oraz w formie niepieniężnej	320	351.076 zł
Posiłki dla dzieci i dorosłych	75	76.218 zł
Stypendia szkolne	47	28.691 zł
Dodatki mieszkaniowe	252 os./mies.	1.049.298 zł

Zadanie 7. Wszechstronna i systemowa praca socjalna w rodzinach dysfunkcyjnych.

Praca socjalna jest głównym zadaniem Ośrodka Pomocy Społecznej. Zadanie pracownika socjalnego jest ocena sytuacji i ustalenie, czy rodzina oprócz pomocy finansowej, rzeczowej lub usługowej wymaga także metodycznej pracy socjalnej. W rodzinach w których zdiagnozowano potrzebę i możliwość wprowadzenia zmian w sposobie funkcjonowania lub inne możliwości poprawy sytuacji prowadzona jest praca socjalna. Wszelkiego rodzaju świadczenia pieniężne i rzeczowe powinny być uzupełnieniem oddziaływań skierowanych do rodziny. Trwała zmiana w sytuacjach wymagających interwencji nie może się dokonać bez aktywnej współpracy pracownika socjalnego oraz członków rodziny. Praca

socjalna świadczona jest na rzecz poprawy funkcjonowania osób i rodzin w ich środowisku społecznym. Praca socjalna prowadzona jest:

- 1) z osobami i rodzinami w celu rozwinięcia lub wzmocnienia ich aktywności i samodzielności życiowej;
- 2) ze społecznością lokalną w celu zapewnienia współpracy i koordynacji działań instytucji i organizacji istotnych dla zaspokajania potrzeb członków społeczności.

Praca socjalna może być prowadzona w oparciu o kontrakt socjalny.

Praca socjalna realizowana jest przez kadrę ośrodka pomocy społecznej. Stan zatrudnienia na 31.12.2023 r.:

Starszy pracownik socjalny – 2 etaty

Specjalista pracy socjalnej – 1 etat

Starszy Specjalista pracy socjalnej – 6 etatów

Asystent rodziny – 1 etat oraz 1 pracownik na umowę zlecenie

W tym jeden pracownik socjalny - długotrwała nieobecność usprawiedliwiona

W roku 2023 pracownicy podejmowali czynności określone w poniższym zestawieniu:

Tabela 53 Raport pracy socjalnej realizowany przez OPS w Śmiglu

Lp	Rodzaj pracy socjalnej	Liczba środowisk
1	Liczba rodzin objętych pomocą społeczną	336
2	Liczba rodzin wymagających pracy socjalnej długoterminowej (tj. realizowanej przez okres powyżej 3 miesięcy)	78
3	Liczba rodzin wymagających pracy socjalnej doraźnej, krótkoterminowej (tj. realizowanej przez okres do 3 miesięcy)	99
4	Liczba osób, którym udzielono poradnictwa w zakresie prowadzenia gospodarstwa domowego, gospodarowania zasobami	71
5	Poradnictwo w sprawach opiekuńczo-wychowawczych	52
6	Pomoc w procesie leczenia	36
7	Pomoc w poprawie warunków mieszkaniowych	15
8	Liczba osób – które motywowano do leczenia odwykowego	34
9	Motywowanie do podjęcia zatrudnienia, szkoleń zawodowych	56
10	Liczba osób, którym udzielono pomocy w załatwianiu spraw urzędowych	48
11	Liczba rodzin, z którymi podpisano kontrakty socjalne, liczba kontraktów	11
12	Prowadzenie pracy socjalnej z ofiarami oraz sprawcami przemocy – liczba środowisk	39

Szczególny rodzaj pracy socjalnej i pomocowej w rodzinach zagrożonych ograniczeniem lub pozbawieniem praw rodzicielskich prowadzony jest przez Asystenta Rodziny.

Zadaniem Asystenta jest przywrócenie równowagi w rodzinach, wdrożenie rodzin do prawidłowego funkcjonowania w środowisku, zapewnienie bezpieczeństwa dzieciom. W roku 2023 zatrudnionych było dwóch asystentów rodziny, którzy pracowali łącznie z 23 rodzinami, przeżywającymi trudności związane z opieką nad dziećmi. W rodzinach tych wychowywanych było 59 dzieci.

Zadania 8. Wzbogacanie i doskonalenie systemu oparcia dla rodzin z problemami opiekuńczo-wychowawczymi.

Gmina buduje system zapobiegania problemom opiekuńczo wychowawczym a także wspierania rodzin przeżywających trudności w opiece nad dziećmi w ramach Programu Wspierania Rodzin z Gminy Śmigiel na lata 2022-2024. Opis działań w ramach programu umieszczony został w Rozdziale 3.5.

Zadanie 9. . Stałe włączanie organizacji pozarządowych i grup nieformalnych do realizacji zadań samorządowych.

W ramach aktywizowania społeczności lokalnej do samodzielnego realizowania swoich potrzeb Gmina Śmigiel opracowała i realizuje Programu współpracy Gminy Śmigiel z organizacjami pozarządowymi oraz innymi podmiotami prowadzącymi działalność pożytku publicznego na 2022 rok. Szczegółowy opis realizacji Programu znajduje się w rozdziale 3.8.

W Urzędzie Miejskim Śmigla zatrudniony jest pracownik do spraw partycypacji społecznej, odpowiedzialny za współpracę z organizacjami pozarządowymi.

Ponadto Gmina Śmigiel zatrudnia trzech pracowników ds. realizacji projektów, którzy wspierają organizacje przy pozyskiwaniu środków oraz jednego pracownika na stanowisku ds. współpracy z organizacjami pozarządowymi.

3.3 Analiza zmian w planowaniu przestrzennym Gminy Śmigiel

W latach 2017 – 2018 opracowano dokument pn. „Analiza zmian w planowaniu przestrzennym Gminy Śmigiel”.

Podstawę prawną opracowania stanowił artykuł 32 ust. 1 ustawy z dnia 27 marca 2003 r. o planowaniu i zagospodarowaniu przestrzennym (tekst jednolity Dz. U. z 2017 r., poz. 1073). Zgodnie z brzmieniem powyższego artykułu *„W celu oceny aktualności studium i planów miejscowych wójt, burmistrz albo prezydent miasta dokonuje analizy zmian w zagospodarowaniu przestrzennym Gminy, ocenia postępy w opracowywaniu planów miejscowych i opracowuje wieloletnie programy ich sporządzania w nawiązaniu do ustaleń studium, z uwzględnieniem decyzji zamieszczonych w rejestrach, o których mowa w art. 57 ust. 1-3 i art. 67, oraz wniosków w sprawie sporządzenia lub zmiany planu miejscowego.”*

O obowiązku sporządzania analizy zmian w zagospodarowaniu przestrzennym Gminy świadczy także artykuł 15 ust. 1 powyższej ustawy, który brzmi następująco:

„1. Wójt, burmistrz albo prezydent miasta sporządza projekt planu miejscowego, zawierający część tekstową i graficzną, zgodnie z zapisami studium oraz z przepisami odrębnymi, odnoszącymi się do obszaru objętego planem, wraz z uzasadnieniem. W uzasadnieniu przedstawia się w szczególności:

- 1) sposób realizacji wymogów wynikających z art. 1 ust. 2–4;*
- 2) zgodność z wynikami analizy, o której mowa w art. 32 ust. 1, wraz datą uchwały rady Gminy, o której mowa w art. 32 ust. 2;*
- 3) wpływ na finanse publiczne, w tym budżet Gminy.”*

Jak wynika z powyższych zapisów, posiadanie niniejszego opracowania pt. „Analiza zmian w zagospodarowaniu przestrzennym Gminy Śmigiel” jest warunkiem koniecznym dla uchwalenia każdego miejscowego planu zagospodarowania przestrzennego w Gminie.

Celem opracowania była analiza zmian w zagospodarowaniu przestrzennym Gminy Śmigiel, sporządzona w oparciu o ocenę:

- postępu prac planistycznych,
- aktualności Studium uwarunkowań i kierunków zagospodarowania przestrzennego Gminy,
- aktualności miejscowych planów zagospodarowania przestrzennego.

Ponadto, przeprowadzone analizy mają służyć określeniu potrzeb w zakresie koniecznych zmian obowiązujących planów miejscowych oraz przyczyniają się do optymalizacji działań w zakresie planowania przestrzennego. Narzędziem służącym optymalizacji działań w zakresie planowania przestrzennego oraz określeniu priorytetów planistycznych jest wieloletni program sporządzania planów miejscowych.

Ocena postępu prac planistycznych oraz aktualności dokumentów planistycznych Gminy Śmigiel polegała na:

- przeanalizowaniu decyzji o warunkach zabudowy oraz decyzji o lokalizacji inwestycji celu publicznego wydanych w okresie od 1 stycznia 2010 r. do 31 grudnia 2016 r.,

- określeniu stopnia pokrycia Gminy planami miejscowymi,
- analizie uchwalonych miejscowych planów zagospodarowania przestrzennego, a także stworzeniu bilansu terenowego z podziałem na kategorie przeznaczeń,
- analizie wniosków w sprawie sporządzenia nowych lub zmiany obowiązujących planów miejscowych złożonych w okresie od 1 stycznia 2010 r. do 31 grudnia 2016 r.,
- analizie wniosków w sprawie zmiany studium złożonych w okresie od 1 stycznia 2010 r. do 31 grudnia 2016 r.,
- sporządzeniu bilansu terenowego poszczególnych obszarów funkcjonalnych określających kierunki zmian w studium,
- sporządzeniu prognozy chłonności terenów związanych z zabudową mieszkaniową z uwzględnieniem uwarunkowań demograficznych.

Wyżej wymienione działania pozwoliły na określenie stopnia aktualności opracowań planistycznych Gminy Śmigiel oraz stanowią podstawę do stworzenia wieloletniego programu sporządzania planów miejscowych.

3.3.1 Studium uwarunkowań i kierunków zagospodarowania przestrzennego

Studium uwarunkowań i kierunków zagospodarowania przestrzennego jest dokumentem służącym kształtowaniu i prowadzeniu polityki przestrzennej na terenie Gminy, stanowiącym podstawę do opracowywania miejscowych planów zagospodarowania przestrzennego.

Bilans obszarów funkcjonalnych wyznaczonych w studium uwarunkowań i kierunków zagospodarowania przestrzennego (kierunki) przedstawia poniższa tabela.

Tabela 54 Bilans obszarów funkcjonalnych wyznaczonych w studium uwarunkowań i kierunków zagospodarowania przestrzennego

Obszar funkcjonalny		Powierzchnia [m ²]	Powierzchnia [ha]	Udział procentowy
struktura przekształceń i intensyfikacji rozwoju systemu osadniczego	zabudowane	5 193 632,60	519,36	2,73%
	niezabudowane	2 798 740,93	279,87	1,47%
obszar potencjalnego rozwoju systemu osadniczego	zabudowane	164 517,82	16,45	0,09%
	niezabudowane	870 427,97	87,04	0,46%
obszar inwestowania na specjalnych warunkach lub z ograniczeniami	zabudowane	102 223,81	10,22	0,05%
	niezabudowane	567 368,87	56,74	0,30%
obszar o predyspozycjach do zabudowy mieszkaniowej o cechach i standardzie osiedli podmiejskich	zabudowane	37 387,93	3,74	0,02%
	niezabudowane	201 278,62	20,13	0,11%
strefy predysponowane do lokalizacji obiektów i urządzeń związanych z produkcją rolną	zabudowane	830 009,63	83	0,44%
	niezabudowane	207 512,13	20,75	0,11%
tereny potencjalnej lokalizacji obiektów zorganizowanej działalności gospodarczej	zabudowane	398 667,85	39,87	0,21%
	niezabudowane	2 111 530,49	211,15	1,11%
tereny lokalizacji obiektów infrastruktury technicznej	zabudowane	45 700,63	4,57	0,02%
	niezabudowane	43 122,24	4,31	0,02%
grunty leśne	-	26 242 014,73	2 624,20	13,82%
tereny potencjalnej lokalizacji infrastruktury rekreacyjnej	zabudowane	4 270,03	0,43	0,00%
	niezabudowane	307 012,18	30,7	0,16%
skansen	zabudowane	17 935,72	1,79	0,01%
	niezabudowane	289 085,65	28,91	0,15%

teren zabudowy techniczno-produkcyjno-usługowej	zabudowane	13 785,80	1,38	0,01%
	niezabudowane	133 327,42	13,33	0,07%
teren zabudowy mieszkaniowej jednorodzinnej	zabudowane	10 541,45	1,05	0,01%
	niezabudowane	209 621,66	20,96	0,11%
teren miejskiej bazy sportowo-rekreacyjnej	-	136 216,29	13,62	0,07%
teren obsługi produkcji w gospodarstwach rolnych, hodowlanych i ogrodnich	zabudowane	84 722,23	8,47	0,04%
	niezabudowane	18 179,11	1,82	0,01%
teren zabudowy usługowej w zakresie komunikacji	-	10 211,95	1,02	0,01%
obszary lokalizacji siłowni wiatrowych wraz z infrastrukturą techniczną	zabudowane	17 894,44	1,79	0,01%
	niezabudowane	29 426 298,76	2 942,63	15,49%
grunty rolne	-	119 428 630,60	11 942,86	62,88%

Jak wynika z zestawienia przedstawionego w tabeli, w przypadku terenów podzielonych na część zabudowaną i niezabudowaną, dla większości obszarów funkcjonalnych przeważają tereny do tej pory niezainwestowane. Przewagą obszarów zabudowanych charakteryzują się obszary funkcjonalne takie jak: struktura przekształceń i intensyfikacji rozwoju systemu osadniczego, strefy predysponowane do lokalizacji obiektów i urządzeń związanych z produkcją rolną, tereny lokalizacji obiektów infrastruktury technicznej oraz teren obsługi produkcji w gospodarstwach rolnych, hodowlanych i ogrodnich. Biorąc pod uwagę powierzchnię obszarów funkcjonalnych (bez podziału na tereny zabudowane i niezabudowane) największy udział w powierzchni Gminy ogółem mają grunty rolne(62,88%), obszary lokalizacji siłowni wiatrowych wraz z infrastrukturą techniczną (15,50%), oraz grunty leśne (13,82%). W odniesieniu do terenów związanych z zabudową kubaturową największy odsetek powierzchni Gminy stanowi struktura przekształceń i intensyfikacji rozwoju systemu osadniczego (4,21%) oraz tereny potencjalnej lokalizacji obiektów zorganizowanej działalności gospodarczej(1,32%).

26 września 2019 r. Rada Miejska Śmigla uchwałą nr XIII/133/2019 uchwaliła zmianę studium uwarunkowań i kierunków zagospodarowania przestrzennego Gminy Śmigiel. Projektowana zmiana Studium wprowadza możliwość realizacji w obszarze Gminy Śmigiel terenów sportu i rekreacji wraz z infrastrukturą techniczną (w zakresie wodociągów i zaopatrzenia w wodę, kanalizacji, usuwania i oczyszczania ścieków komunalnych, utrzymania czystości i porządku oraz urządzeń sanitarnych), terenów usług nauki i oświaty oraz terenów zieleni urządzonej wraz z rekreacją, a także likwidację terenów lokalizacji parków siłowni wiatrowych.

3.3.2 Miejscowe plany zagospodarowania przestrzennego

Miejscowe plany zagospodarowania przestrzennego są najskuteczniejszym narzędziem służącym kształtowaniu ładu przestrzennego. Jako akt prawa miejscowego stanowią one gwarancję realizacji polityki przestrzennej w Gminie.

Na terenie Gminy Śmigiel obowiązują 54 miejscowe plany zagospodarowania przestrzennego. Pokrycie planami kształtuje się na poziomie ok. 16,9% powierzchni Gminy i obejmują aż dwadzieścia siedem z trzydziestu pięciu miejscowości w Gminie Śmigiel. Stosunkowo wysoki (jak na gminę miejsko-wiejską) stopień pokrycia planistycznego wynika z istnienia dwóch wielkoobszarowych planów zagospodarowania przestrzennego dotyczących lokalizacji elektrowni wiatrowych. Pozostałe plany miejscowe dotyczą terenów zabudowy mieszkaniowej, zagrodowej, usługowej, terenów aktywizacji gospodarczej, terenów infrastruktury technicznej oraz eksploatacji kruszywa/wydobycia torfu.

Spośród obowiązujących planów 38 zostało opracowanych na podstawie ustawy o zagospodarowaniu przestrzennym z 1994 r. Plany te uznaje się za obowiązujące, tym samym mogą one w dalszym ciągu spełniać swoją rolę, stanowiąc podstawę do dalszego rozwoju zagospodarowania

przestrzennego. Na podstawie obecnie obowiązującej ustawy o planowaniu i zagospodarowaniu przestrzennym sporządzonych zostało 16 planów.

Poziom zainwestowania terenów przeznaczonych pod różne formy budownictwa z podziałem na powierzchnie zabudowane i niezabudowane, według poszczególnych grup przeznaczeń przedstawiają poniższe tabele.

Bilans grupy przeznaczeń związanych z zabudową mieszkaniową, zagrodową oraz mieszkaniowo-usługową

Tabela 55 Bilans grupy przeznaczeń związanych z zabudową mieszkaniową, zagrodową oraz mieszkaniowo-usługową

Przeznaczenie terenu	Powierzchna zabudowana [m2]	Powierzchna niezabudowana [m2]	Powierzchna ogółem [m2]
MN – tereny zabudowy mieszkaniowej jednorodzinnej	62 993,19	274 184,31	337 177,50
M – tereny zabudowy mieszkaniowej	20 804,52	-	20 804,52
MN/R – zabudowa mieszkaniowa jednorodzinna, teren leśny i upraw polowych	657,84	7 530,31	8 188,15
MN – tereny zabudowy mieszkaniowej jednorodzinnej i usług handlu	1 412,20	27 543,57	28 955,77
MN – budownictwo mieszkaniowe jednorodzinne wraz z towarzyszącą nieuciążliwą działalnością gospodarczą	6 712,20	25 304,08	32 016,28
MN - tereny zabudowy mieszkaniowej jednorodzinnej i zagrodowej	78 117,15	15 975,62	94 092,77
MN UR – tereny zabudowy mieszkaniowej jednorodzinnej i rzemieślniczej	3 599,44	1 715,44	5 314,88
MR, MN, RO – tereny budowlane	14 394,07	18 277,12	32 671,19
MW – tereny zabudowy mieszkaniowej wielorodzinnej z obiektami gospodarczymi i ogródkami działkowymi	16 979,09	18 149,63	35 128,72
MWg – zabudowa gospodarcza, w tym garażowa, towarzysząca zabudowie mieszkaniowej o charakterze wielorodzinnym	1 209,81	184,48	1 394,29
MRj – tereny zabudowy zagrodowej i jednorodzinnej	5 393,18	31 208,76	36 601,94
RO, MR – tereny zabudowy zagrodowej i ogrodniczej	2 083,94	7 201,83	9 285,77
RO – teren zabudowy ogrodniczej z dopuszczeniem realizacji budynków mieszkalnych	5 105,40	13 553,10	18 658,50
C 60 ROm – tereny rolniczo-ogrodnicze z zabudową mieszkaniową jednorodzinną	2 372,33	1 499,15	3 871,48
MN/U – teren zabudowy mieszkaniowej z prawem wprowadzenia funkcji usługowej	37 982,83	89 276,80	127 259,63
MN, UR – teren zabudowy mieszkaniowej z urządzeniami usług rzemieślniczych i handlem towarami masowymi na zapleczu działki	2 529,58	10 566,49	13 096,07
M-U - zabudowa mieszkaniowa jednorodzinna z dopuszczeniem lokalizacji usług handlu i rzemiosła	1 642,09	1 245,26	2 887,35

MN/Gp – tereny zabudowy mieszkaniowej i towarzyszącej jej działalności gospodarczej związanej z przetwórstwem, produkcją rolniczo-ogrodniczą oraz usługami dla rolnictwa	19 456,59	32 409,30	51 865,89
SUMA	283 445,45 (32,99%)	575 825,25 (67,01%)	859 270,70 (100%)

Tabela 56 Bilans grupy przeznaczeń związanych z zabudową usługową

Przeznaczenie terenu	Powierzchna zabudowana [m ²]	Powierzchna niezabudowana [m ²]	Powierzchna ogółem [m ²]
UR – tereny usług rzemieślniczych	17 586,69	39 700,21	57 286,90
UH – tereny usług handlu	276,81	26 123,24	26 400,05
US – tereny usług sportu, turystyki i rekreacji	2 402,40	170 107,78	172 510,18
U/MN - tereny zabudowy usługowej z prawem wprowadzenia funkcji mieszkaniowej jednorodzinnej	1 412,20	9 306,81	10 719,01
UK, US, UR - usługi kultury, sportu, nieuciążliwego rzemiosła	2 459,28	8 338,29	10 797,57
UO-UK tereny usług oświaty i kultury	20 622,37	-	20 622,37
US/UI - tereny usług sportu i obsługi ppoż.	-	15 276,39	15 276,39
U-P - tereny działalności gospodarczej o charakterze nieuciążliwym, związanej z usługami, handlem i rzemiosłem	1 380,77	-	1 380,77
UO - tereny związane z realizacją pensjonatu wraz z zapleczem towarzyszącym	5 070,73	43 207,71	48 278,44
U - teren zabudowy usługowej	-	1 586,21	1 586,21
UH, UR - tereny usług handlu i rzemiosła	1 639,98	-	1 639,98
SUMA	52 851,23 (14,42%)	313 646,64 (85,58%)	366 497,87 (100%)

Tabela 57 Bilans grupy przeznaczeń związanych z zabudową przemysłową i terenami aktywizacji gospodarczej

Przeznaczenie terenu	Powierzchna zabudowana [m ²]	Powierzchna niezabudowana [m ²]	Powierzchna ogółem [m ²]
PP – działalność gospodarcza o charakterze przemysłowym	77 292,04	9 483,49	86 775,53
Gp – tereny działalności gospodarczej	4 659,22	8 907,22	13 566,44
P/U – teren zabudowy techniczno-produkcyjno-usługowej	14 941,25	81 779,25	96 720,50
S-P - działalność gospodarcza związana ze skupem złomu	6 940,98	-	6 940,98
Gp – tereny zorganizowanej działalności gospodarczej związanej z produkcją rolniczo-ogrodniczą	2 427,21	40 973,86	43 401,07
M/Gp – tereny działalności inwestycyjnej związanej z produkcją rolno-ogrodniczą i usługową oraz zabudowę zagrodową i jednorodziną	10 331,70	40 869,47	51 201,17

B 52 PSB - tereny przemysłu, składów i baz oraz usług i handlu	5 716,00	-	5 716,00
P/U/MN – tereny zabudowy techniczno-produkcyjno-usługowej z funkcją towarzyszącą - mieszkaniową jednorodzinną	2 134,21	2 891,79	5 026,00
SUMA	124 442,61 (40,23%)	184 905,08 (59,77%)	309 347,69 (100%)

Z powyższych tabeli wynika, że najwyższy stopień zainwestowania charakteryzuje tereny związane z funkcją przemysłową i terenami aktywizacji gospodarczej – kształtuje się on na poziomie 40,23%, natomiast najniższy - tereny zabudowy usługowej i wynosi 14,42%. Stopień zainwestowania terenów związanych z zabudową mieszkaniową, zagrodową oraz mieszkaniowo-usługową ukształtował się na poziomie 32,99%.

Po analizie miejscowych planów zagospodarowania przestrzennego, w związku z Ustawą z dnia 20 maja 2016 r. o inwestycjach w zakresie elektrowni wiatrowych (Dz. U z 2016 r., poz. 961) Uchwałami nr III/67/2018 i III/70/18 z 20.12.2018 r. przystąpiono do uchylecia miejscowych planów zagospodarowania przestrzennego dla obszarów lokalizacji siłowni wiatrowych – Gmina Śmigiel, obszar „Spławie” oraz obszar „Żegrówko” – „Morownica”.

W roku 2023 Uchwałą nr LVIII/474/2023 Rady Miejskiej Śmigla z dnia 23 lutego 2023 r. w uchwalono zmianę miejscowego planu zagospodarowania przestrzennego dla terenów zabudowy mieszkaniowej jednorodzinnej w obrębie miasta Śmigiel rejon ulic Dudycza i Krętej.

Uchwałą nr LVII/467/2023 Rady Miejskiej Śmigla z dnia 26 stycznia 2023 r. przystąpiono do sporządzania miejscowego planu zagospodarowania przestrzennego dla działki nr 493/3 obręb Czacz, gmina Śmigiel.

Rada Miejska Śmigla Uchwałą nr LXXII/547/2023 z dnia 28 grudnia 2023 r. wraziła zgodę na przystąpienie do uchylecia Uchwały XLVII/398/2022 Rady Miejskiej Śmigla z dnia 26 maja 2022 r. w sprawie uchwalenia miejscowego planu zagospodarowania przestrzennego w obrębie Morownica, gmina Śmigiel

W roku 2022 z budżetu gminy zostało wydatkowane ponad 39 000,00 tys. zł na opracowanie dokumentacji planistycznych dotyczących miejscowych planów zagospodarowania przestrzennego oraz studium uwarunkowań i kierunków zagospodarowania.

3.4 Gminny program przeciwdziałania przemocy w rodzinie oraz ochrony ofiar przemocy w rodzinie.

Głównym założeniem programu jest zapewnienie bezpieczeństwa dla ofiar przemocy w rodzinie, udzielenie im wszechstronnego wsparcia i pomocy, a także zahamowanie zjawiska przemocy w rodzinie poprzez podejmowanie działań skierowanych na sprawcę oraz działań profilaktycznych.

Cel główny:

- Podjęcie działań na rzecz efektywnego ograniczania zjawiska przemocy w rodzinie na terenie gminy Śmigiel
- Spotkanie uczniów klas 8 Szkoły Podstawowej z zagranicznymi wolontariuszami oraz pracownikami CAT z Leszna.

Cele szczegółowe:

- 1) Skoordinowanie działań instytucji zajmujących się na terenie miasta i gminy Śmigiel, zjawiskiem przemocy w rodzinie poprzez pracę Zespołu Interdyscyplinarnego.
 - Zespół Interdyscyplinarny składa się z pracowników pomocy społecznej, oświaty, policji, członka komisji ds. rozwiązywania problemów alkoholowych, pielęgniarki, kuratora zawodowego oraz prokuratora.
 - W roku 2023 odbyły się cztery spotkania Zespołu interdyscyplinarnego. Na posiedzeniach Zespołu wypracowywano kierunki działań w celu realizacji zadań wynikających z programu, analizowano niektóre trudne sytuacje w rodzinach wymagające szczególnej wiedzy specjalistycznej.
 - Przygotowywano Gminny program przeciwdziałania przemocy domowej na lata 2024 – 2030.

- 2) Podejmowanie działań mających na celu zapewnienie bezpieczeństwa osobom z rodzin, w których wystąpiła przemoc.
 - Zadanie realizowano poprzez pracę w ramach grup roboczych oraz grup diagnostyczno-pomocowych, które składają się z przedstawicieli odpowiednich instytucji.
 - Grupy robocze objęły wsparciem 63 środowiska, w tym 44 środowiska, w których wszczęto postępowanie w roku 2023.
 - Podjęto uchwały kierujące trzy osoby stosujące przemoc domową do uczestnictwa w programie korekcyjno-edukacyjnym.
 - Złożono 10 powiadomień do sądu i 6 do prokuratury o stosowanie przemocy.
 - Każdej osobie dotkniętej problemem przemocy, w tym sprawcom przemocy zapewniono dostęp do bezpłatnej pomocy psychologicznej i prawnej udzielanej w Gminnym Punkcie Wsparcia Rodziny, w niektórych przypadkach udzielono pomocy materialnej.

- 3) Podniesienie poziomu świadomości społecznej na temat problemu przemocy w rodzinie.
 - W ramach kampanii informacyjnej przeprowadzono warsztaty pt. „Warto wiedzieć.”
 - Każda ze szkół podstawowych z terenu Gminy przygotowała działania w ramach kampanii informacyjnej.
 - Ośrodek przygotowuje materiały informacyjne na stronę internetową Ośrodka.
 - Ośrodek Pomocy Społecznej w Śmiglu, wspólnie z Posterunkiem Policji w Śmiglu w ramach Tygodnia Pomocy Ofiarom Przestępstw, zorganizował wspólne dyżury w Ośrodku Pomocy Społecznej – w lutym 2023 r.

- 4) Podnoszenie kompetencji osób zajmujących się zjawiskiem przemocy.
 - Członkowie Zespołu Interdyscyplinarnego i grup roboczych w czerwcu 2023r. uczestniczyli w szkoleniu współfinansowanym przez Komisję Rozwiązywania Problemów Alkoholowych w zakresie dotyczącemu realizacji procedury Niebieska Karta, a w szczególności pracy z osobą stosującą przemoc domową oraz osobą doznającą przemocy domowej,
 - Siedmiu członków Zespołu Interdyscyplinarnego w Śmiglu odbyło obowiązkowe szkolenie zrealizowane zgodnie z art. 9a ust. 5a Ustawy z 29 lipca 2005 roku o przeciwdziałaniu przemocy domowej.
 - Dodatkowo trzech pracowników Ośrodka uczestniczyło w szkoleniach z zakresu zmian w systemie przeciwdziałania przemocy domowej.
 - Przez cały 2023 r. pracownicy socjalni Ośrodka oraz Asystenci rodziny uczestniczyli w cyklicznych spotkaniach superwizyjnych z certyfikowanym specjalistą, wspierającym merytorycznie pracowników w realizowanej pracy socjalnej.

- 1) Monitorowanie zjawiska przemocy na terenie gminy Śmigiel.

Na podstawie danych, które są w zasobach Zespołu Interdyscyplinarnego ustalono:

 - Liczba osób objętych pomocą grup roboczych.

Tabela 58 Liczba osób objętych pomocą grup roboczych

Osoby objęte pomocą	Rok 2023
Ogółem liczba osób	83
z tego liczba kobiet	36
z tego liczba mężczyzn	4
z tego liczba dzieci	43

- Niebieskie Karty część A, które wpłynęły do Zespołu Interdyscyplinarnego i formy zgłaszanej przemocy.

Tabela 59 Niebieskie Karty część A

Rodzaj karty	Rok 2023
Liczba Niebieskich Kart część A,	44
przemoc psychiczna	44
przemoc fizyczna	28
przemoc ekonomiczna	0
przemoc seksualna	0
zaniedbanie	0
zgłaszana przemoc wobec dzieci	6
w tym przemoc fizyczna	44
w tym przemoc psychiczna	44

- Procedura Niebieskie Karty.

Tabela 60 . Procedura Niebieskie Karty

Procedura	Rok 2023
Liczba środowisk, w których prowadzono pracę w ramach grupy roboczej	63
Stwierdzenie braku zasadności działań	16
Ustanie przemocy	24

3.5 Program Wspierania Rodzin z Gminy Śmigiel na lata 2022-2024

Głównym celem Programu jest pomoc dla rodzin zamieszkujących na terenie Gminy Śmigiel w stwarzaniu optymalnych warunków do wychowywania dzieci w środowisku rodziny biologicznej oraz wspieranie rodzin dysfunkcyjnych w prawidłowym wypełnianiu obowiązków opiekuńczo – wychowawczych.

- 1) Program zakłada realizację niżej wymienionych zadań
Pomoc i wsparcie Asystenta Rodziny. Wsparcie Interdyscyplinarne.
W pracy z rodziną ważna jest profilaktyka. Zakłada się zatem kluczową rolę asystenta rodziny. Gmina Śmigiel zatrudnia jednego asystenta rodziny na umowę o pracę i dodatkowo osobę na umowę zlecenie. Asystenci podejmują współprace z otoczeniem społecznym rodziny.

W roku 2023 asystenci rodziny współpracowali z 23 rodzinami, w których było 59 dzieci. W roku 2023 przydzielono asystenta 8 nowym rodzinom, zakończono współpracę z 8 rodzinami.

- 2) Poradnictwo specjalistyczne
Praca z rodziną może być prowadzona w formie konsultacji i poradnictwa specjalistycznego (psychologicznego, prawnego), treningu umiejętności wychowawczych dla rodziców, psychoedukacji, mediacji. Narzędziem wzmocnienia rodziny może być również doradztwo w zakresie prowadzenia gospodarstwa domowego, dbałości o higienę osobistą i otoczenie, prowadzone w szczególności przez asystenta rodziny.

Powyższe poradnictwo specjalistyczne jest prowadzone w Gminnym Punkcie Wsparcia Rodziny:

- psycholog – w 2023 r. zrealizowano 139 godzin poradnictwa i pomocy psychologicznej, z usług korzystało 87 osób
- radca prawny – w 2023 r. – zrealizowano – 61 godzin, skorzystało 107 osób
- dyżury pełni Asystent rodziny – 5 godzin w tygodniu

W sytuacji, kiedy w rodzinie występują problemy alkoholowe w ramach współpracy służb członkowie rodziny mają możliwość konsultacji a także terapii prowadzonej przez terapeutę uzależnień, który w oparciu o Gminny Program Profilaktyki Rozwiązywania Problemów Alkoholowych przyjmuje osoby w punkcie konsultacyjno-informacyjnym.

- terapeuta uzależnień – w 2023 r. zrealizowano 36 godzin poradnictwa i terapii.

3) Organizacja czasu wolnego dzieciom

Ofertę aktywnego wypoczynku dzieci i młodzieży przygotowuje głównie Centrum Kultury w Śmiglu oraz Ośrodek Kultury Fizycznej i Rekreacji w Śmiglu, do przedsięwzięć zapraszane są również inne jednostki np. Szkolne Schronisko Młodzieżowe, szkoły, Przedszkole.

Oferta Centrum Kultury w Śmiglu prezentowana jest w Rozdziale xxx.

Oferta Ośrodka Kultury Fizycznej i Rekreacji w Śmiglu prezentowana jest w Rozdziale xxx.

Działalność Szkolnego Schroniska Młodzieżowego w Śmiglu przedstawiona została w Rozdziale xxx.

Ponadto aktywny wypoczynek i spędzanie czasu wolnego dla dzieci organizuje Gminna Komisja Rozwiązywania Problemów Alkoholowych. Działania realizowane są w ramach Gminnego Programu Profilaktyki Rozwiązywania Problemów Alkoholowych.

Raport o realizacji Programu znajduje się w rozdziale 3.6.

Gmina Śmigiel dofinansowuje także działalność Klubów i Stowarzyszeń działających na rzecz dzieci i młodzieży w sferze sportowo- rekreacyjnej, zapewniając dodatkowe możliwości realizacji aktywnego wypoczynku. Współpraca Gminy Śmigiel i jej zakres opisane zostały w Rozdziale X.X

4) Praca socjalna i świadczenia socjalne.

W ramach realizacji programu pracownicy socjalni są zobowiązani do opracowywania i realizacji szczegółowych planów pracy socjalnej oraz ustalenia niezbędnych świadczeń pieniężnych i niepieniężnych w rodzinach w których występuje zagrożenie ograniczenia władzy rodzicielskiej.

- W 28 rodzinach prowadzono pracę socjalną pod kątem problemów opiekuńczo-wychowawczych. Dla pięciu rodzin złożono powiadomienia do sądu lub prokuratury w sprawach dzieci, z wnioskiem o wgląd w sytuację rodziny lub rozpoznanie sprawy o przestępstwo;
- W 2023 roku z terenu Gminy Śmigiel skierowano jedno dziecko do rodziny zastępczej. W 2023 r. w pieczy zastępczej przebywało 18 dzieci;
- W 2023 r. z pomocy społecznej korzystało 336 środowisk, w tym 89 rodzin z dziećmi, 31 rodzin niepełnych i 28 rodzin wielodzietnych;
- Z powodu bezradności w sprawach opiekuńczo wychowawczych z pomocy społecznej korzystały 22 rodziny;
- Z powodu potrzeby ochrony macierzyństwa i wspierania rodzin wielodzietnych z pomocy korzystały 34 rodziny;
- W związku z przemocą w rodzinie prowadzono pracę socjalną w 23 rodzinach z dziećmi;
- Rodziny w których podejmowano pracę w zakresie wsparcia w rozwiązywaniu problemów opiekuńczo – wychowawczych (22 rodziny) otrzymały nw. pomoc:

- Zasiłki pieniężne oraz świadczenie rzeczowe – 74.241 zł
 - Posiłki – 24.373 zł.
- 5) Szkoła dla rodziców
W 2023 r. Ośrodek zorganizował zajęcia dla rodziców, podnoszące ich kompetencje wychowawcze. Cykl zajęć obejmował 10 spotkań. Celem zajęć było przekazanie wiedzy dotyczącej skutecznych metod wychowawczych, wychowywania bez przemocy, nawiązywania prawidłowych więzi opartych na miłości i szacunku. W spotkaniach uczestniczyło 9 rodziców.
- 6) Partycypacja w kosztach umieszczenia dzieci w pieczy zastępczej
W przypadku umieszczenia dziecka w rodzinie zastępczej albo w rodzinnym domu dziecka gmina właściwa ze względu na miejsce zamieszkania dziecka przed umieszczeniem go po raz pierwszy w pieczy zastępczej ponosi określone ustawowo wydatki.
W roku 2023 Gmina Śmigiel ponosiła koszty związane z pobytem dzieci w pieczy zastępczej w kwocie 174.439 zł.
W roku 2023 w pieczy umieszczono jedno dziecko. Łącznie w 2023 r. finansowano koszty utrzymania 18 dzieci poza rodzinami biologicznymi.

3.6 Gminny Program Profilaktyki i Rozwiązywania Problemów Alkoholowych oraz Program Przeciwdziałania Narkomanii

Gmina Śmigiel podejmuje wiele działań oraz realizuje programy profilaktyczne skierowane od przedszkolaka do seniora.

Gminny Program Profilaktyki i Rozwiązywania Problemów Alkoholowych i Przeciwdziałania Narkomanii dla Gminy Śmigiel

Programy określają działania realizowane w ramach zadań własnych gminy w obszarze profilaktyki i rozwiązywania problemów związanych z alkoholem, narkomanią oraz uzależnieniami behawioralnymi. Gmina prowadzi szereg inicjatyw mających na celu zapobieganie negatywnym zjawiskom adresowanym dla całego społeczeństwa.

- 1) Zwiększenie dostępności pomocy terapeutycznej i rehabilitacyjnej dla osób uzależnionych oraz osób zagrożonych uzależnieniem od alkoholu i narkotyków:
 - Prowadzenie punktu konsultacyjno-informacyjnego dla osób uzależnionych od alkoholu, narkotyków, z zaburzeniami zachowań i ich rodzin oraz w zakresie przemocy w rodzinie .
 - Podejmowanie przez Gminną Komisję Rozwiązywania Problemów Alkoholowych czynności zmierzających do objęcia leczeniem osób uzależnionych od alkoholu .
 - Upowszechnianie informacji o miejscach gdzie można uzyskać pomoc .
- 2) Udzielanie rodzinom, w których występują problemy alkoholowe, narkomania, pomocy psychospołecznej i prawnej, a w szczególności ochrony przed przemocą w rodzinie:
 - Prowadzenie świetlic opiekuńczo-wychowawczych o profilu podwórkowym dla dzieci z rodzin z problemem (przemoc, uzależnienia behawioralne, narkotyki, alkohol).
 - Organizacja wycieczek letniego dla dzieci i młodzieży uczęszczających do świetlic opiekuńczo-wychowawczych z rodzin dotkniętych problemem alkoholowym, a także pochodzących z rodzin zagrożonych patologią oraz wszystkich innych chętnych dzieci (w ramach społecznej integracji) w formie półkolonii, kolonii bądź obozów (alternatywny sposób spędzania czasu wolnego).
 - Realizacja wybranych programów terapeutycznych dla osób współuzależnionych.
 - Realizacja programów w obszarze przeciwdziałania przemocy w rodzinie.
- 3) Prowadzenie profilaktycznej działalności informacyjnej i edukacyjnej w zakresie rozwiązywania problemów alkoholowych i przeciwdziałaniu narkomanii oraz uzależnieniom behawioralnym :

- Realizacja rekomendowanych programów i kampanii profilaktycznych dla uczniów szkół podległych Gminie .
 - Realizacja programów profilaktycznych z elementami pozalekcyjnych zajęć sportowych dla uczniów, dostarczanie pozytywnych wzorców spędzania wolnego czasu.
 - Realizacja szkoleń dla przedstawicieli różnych grup zawodowych działających w zakresie profilaktyki i rozwiązywania problemów uzależnień i przemocy w Gminie Śmigiel, w tym: radnych Rady Miejskiej, pracowników Urzędu, osób zajmujących się w Gminie wydawaniem zezwoleń na sprzedaż napojów alkoholowych, nauczycieli szkół i przedszkoli, pedagogów, członków gminnej komisji rozwiązywania problemów alkoholowych, wychowawców placówek wsparcia dla dzieci, księży, pracowników socjalnych, policjantów, osób handlujących alkoholem, seniorów, przedstawicieli organizacji pozarządowych, strażaków OSP, sołtysów, członkiń kół gospodyń wiejskich.
 - Realizacja szkoleń/warsztatów dla seniorów w zakresie depresji, problemowego picia alkoholu i niebezpiecznych dla zdrowia i życia interakcji z lekami oraz obecnej w tej grupie wiekowej przemocy.
 - Udział w ogólnopolskich i lokalnych kampaniach edukacyjnych dotyczących problematyki uzależnień i przemocy w rodzinie.
 - Upowszechnianie wiedzy dotyczącej problematyki uzależnień behawioralnych .
 - Tworzenie możliwości dodatkowych form spędzania wolnego czasu dla dzieci i młodzieży ze środowisk zagrożonych alkoholizmem i patologią społeczną poprzez dofinansowanie rozwoju infrastruktury przeznaczonej do uprawiania sportu i rekreacji.
 - Zwiększenie dostępności do badań profilaktycznych wśród mieszkańców Gminy, a w szczególności osób uzależnionych i współuzależnionych .
- 4) Wspomaganie działalności instytucji, stowarzyszeń i osób fizycznych, służącej rozwiązywaniu problemów alkoholowych:
- Realizacja programów wsparcia dla osób uzależnionych i współuzależnionych.
 - Wspieranie działalności środowisk abstynenckich.
- 5) Podejmowanie interwencji w związku z naruszeniem przepisów określonych w art. 131 i 15 ustawy:
- Kierowanie wniosków do organów ścigania i występowanie w charakterze oskarżyciela publicznego w przypadku naruszenia przepisów ustawy o wychowaniu w trzeźwości i przeciwdziałania alkoholizmowi.
 - Prowadzenie działań kontrolnych punktów sprzedaży napojów alkoholowych.
 - Organizowanie szkoleń dla sprzedawców napojów alkoholowych.
 - Opiniowanie zezwoleń na sprzedaż napojów alkoholowych.

W ramach programu Gmina Śmigiel sfinansowała:

- zakup gry interaktywnej „Otwórz się na pomoc” dla uczniów szkół podstawowych na terenie gminy Śmigiel oraz poradnik prasowy dla rodziców uczniów pt. „Dopalacze”.
- szkolenia i pogadanki dla uczniów 5 szkół podstawowych z Gminy - pokazy pierwszej pomocy przez ratownika WOPR z aktywnym udziałem uczniów Szkolenie dla pracowników „Uzależnienia behawioralne, depresja nasilona w okresie Pandemii Covid-19 oraz możliwości uzyskania wsparcia psychologicznego i zapobiegania zaburzeniom, w tym autoagresywnym”.
- spotkanie motywacyjne uczniów Zespołu Szkół Ponadpodstawowych w Nietążkowie z Jerzym Górskim, przeprowadzono test Coopera wśród uczestników spotkania.
- akcje „Bezpieczni po zmroku” przeprowadzoną przez członków Gminnej Komisji Rozwiązywania Problemów Alkoholowych w Śmiglu oraz funkcjonariuszy Komendy Powiatowej Policji w Kościanie.
- szkolenia dla członków GKRPA .
- Gminny Dzień Profilaktyki Zdrowia bezpłatne badań profilaktyczne w kwietniu i październiku dla mieszkańców Gminy.
- wypoczynek letni i zimowy dla dzieci ze świetlic opiekuńczo-wychowawczych z gminy Śmigiel. W ramach ferii zimowych dzieci skorzystały z atrakcji Nenufar Club w Kościanie i kina w Lesznie.

Natomiast tygodniowy wypoczynek letni starsza grupa dzieci spędziła w Jastrzębiej Górze nad Morzem Bałtyckim, a młodsza grupa odwiedziła park rozrywki Majaland Kownaty

3.7 Program rewitalizacji dla Gminy Śmigiel na lata 2017-2023

Tabela 61 Program rewitalizacji dla Gminy Śmigiel na lata 2017-2023

NAZWA PROJEKTU REWITALIZACYJNEGO	STATUS**	ZAKŁADANE KOSZTY CAŁKOWITE (PLN)	PONIESIONE KOSZTY od początku realizacji Programu czyli od X 2017 r.	WYDATKI W ROKU 2023
Adaptacja nieczynnego budynku na cele związane z pomocą społeczną	Zakładane do realizacji	500.000,00 zł	0,00 zł	0,00
Aktywny senior	W trakcie realizacji	50.000,00 zł	32.833,37 zł	0,00
Modernizacja, remont i doposażenie budynku Szkolnego Schroniska Młodzieżowego w Śmiglu	W trakcie realizacji	1.000.000,00 zł	414.825,03 zł	76.886,85
Zajęcia edukacyjno-kulturalne dla dorosłych	W trakcie realizacji	50.000,00 zł	125.770,39 zł	58.300,00 zł
Wspieranie rozwoju dzieci i młodzieży	W trakcie realizacji	20.000,00 zł	124.813,10 zł	16.300,00 zł
Rozwój bazy rekreacyjno – sportowej w Śmiglu	W trakcie realizacji	3.000.000,00 zł	6.053847,21	126.813,00 zł
Remont budynków, infrastruktury i taboru zabytkowej Śmigielskiej Kolei Wąskotorowej.	W trakcie realizacji	5.000.000,00 zł	634.196,67zł	150.000,00 zł
Renowacja wzgórza wiatrakowego w Śmiglu	W trakcie realizacji	3.000.000,00 zł	25.702,63zł	4.120,50 zł.
Renowacja Parku Miejskiego w Śmiglu	W trakcie realizacji	1.000.000,00 zł	76.498,98 zł	0,00 zł,
Renowacja nieczynnego cmentarza ewangelickiego w Śmiglu	W trakcie realizacji	1.000.000,00 zł	118.626,13 zł	0,00 zł

3.8 Program współpracy z organizacjami pozarządowymi

Realizacja programu współpracy Gminy Śmigiel z organizacjami pozarządowymi oraz innymi podmiotami prowadzącymi działalność pożytku publicznego za rok 2023

Program współpracy Gminy Śmigiel z organizacjami pozarządowymi oraz innymi podmiotami prowadzącymi działalność pożytku publicznego na rok 2022 powstał w celu określenia wzajemnych zasad współpracy jednostki samorządu terytorialnego z organizacjami pozarządowymi. Aktem prawnym regulującym relacje pomiędzy sektorem publicznym, a społecznym jest Ustawa o działalności pożytku publicznego i o wolontariacie. Program powstał w oparciu o opinię przedstawicieli organizacji pozarządowych pozyskanych z konsultacji na zasadach określonych w Uchwale Nr XLVIII/503/10 Rady Miejskiej Śmigla z dnia 20 maja 2010 r. w sprawie określenia szczegółowego sposobu konsultowania z organizacjami pozarządowymi projektów aktów prawa.

Adresatami programu były organizacje pozarządowe posiadające siedzibę na terenie Gminy Śmigiel i działające na rzecz mieszkańców Gminy Śmigiel.

I. REALIZACJA PROGRAMU

Program zrealizowano poprzez:

- 1) Zlecenie realizacji zadań publicznych odbywa się w trybie otwartego konkursu ofert, chyba, że przepisy odrębne przewidują inny tryb zlecenia.
- 2) Udział podmiotów w wykonywaniu zadań publicznych realizowanych przez Gminę Śmigiel w zakresie zadań priorytetowych zapewnia się poprzez zlecenie realizacji tych zadań podmiotom prowadzącym działalność pożytku publicznego na terenie gminy Śmigiel, których działalność statutowa jest zgodna z miejscem i dziedziną zlecanego zadania.

II. FORMY WSPÓŁPRACY

Szczegółowe formy współpracy określał § 5 Programu, tj:

- 1) zlecenie organizacjom pozarządowym realizacji zadań publicznych poprzez otwarte konkursy ofert, tryb pozakonkursowy, zakup usług
 - ogłoszono 6 otwartych konkursów ofert, w ramach których zlecono realizację 16 zadań,
 - zrealizowano 2 zadania w ramach trybu pozakonkursowego.
- 2) współdziałania w pozyskiwaniu środków finansowych z innych źródeł, w szczególności z funduszy Unii Europejskiej; doradztwa i udzielania pomocy merytorycznej organizacjom pozarządowym
Urząd Miejski posiada stanowisko ds. współpracy z organizacjami pozarządowymi, ponadto pracownicy Urzędu pomagali organizacjom przy wyszukiwaniu konkursów oraz pisaniu ofert o dofinansowania,
- 3) popularyzacji działalności organizacji pozarządowych w mediach i na stronach internetowych gminy www.smigiel.pl
publikowano artykuły i fotorelacje z realizowanych przedsięwzięć
- 4) konsultacji na zasadach określonych w Uchwale Nr XLVIII/503/10 Rady Miejskiej Śmigla z dnia 20 maja 2010 r. w sprawie określenia szczegółowego sposobu konsultowania z organizacjami pozarządowymi projektów aktów prawa miejscowego w dziedzinach dotyczących działalności statutowej tych organizacji
- 5) udział przedstawicieli organizacji pozarządowych w opiniowaniu ofert w ramach otwartych konkursów ofert

W roku 2023 organizacje nie skorzystały z następujących form współpracy:

- 1) realizacji wspólnych projektów i inicjatyw na rzecz społeczności lokalnej
- 2) umowy partnerstwa i o wykonanie inicjatywy lokalnej.

III. WYKAZ ZREALIZOWANYCH ZADAŃ PUBLICZNYCH

Priorytetowe obszary i zadania realizowane w ramach Programu:

- 1) w zakresie polityki społecznej:
 - a) pomoc w rehabilitacji fizycznej, społecznej i psychicznej osób niepełnosprawnych,
 - b) imprezy integracyjne osób ze schorzeniami przewlekłymi,
 - c) aktywizacja społeczna młodzieży z małych środowisk,
 - d) promocja i organizacja wolontariatu oraz działalności charytatywnej,
 - e) aktywizacja społeczeństwa wspierająca rozwój wspólnot lokalnych i prowadzenia działań na rzecz gminy
 - f) działalność na rzecz seniorów,

- g) znoszenie barier architektonicznych na terenie gminy Śmigiel.
- 2) w zakresie rozwoju i upowszechniania kultury fizycznej:
- związane z aktywnym wypoczynkiem rekreacyjno-sportowym dla dzieci i młodzieży,
 - podjęte działania edukacyjne i profilaktyczne w celu promocji zdrowego stylu życia,
 - organizacja znaczących dla gminy imprez sportowo-rekreacyjnych o zasięgu międzynarodowym, ogólnopolskim,
 - rozwój sportu osób niepełnosprawnych,
 - pozostałe zadania z zakresu kultury fizycznej.
- 3) w zakresie kultury, sztuki, ochrony dóbr kultury i dziedzictwa narodowego:
- wspieranie działań propagujących folklor poprzez taniec i muzykę ludową,
 - imprezy propagujące twórczość artystyczną dzieci i młodzieży,
 - edukacja kulturalna dzieci i młodzieży,
 - podtrzymywanie i upowszechnianie tradycji narodowej,
 - pielęgnowanie i rozwijanie tożsamości lokalnej,
 - działalność na rzecz kombatantów i osób represjonowanych.
- 4) w zakresie turystyki:
- imprezy promujące walory śmigielskiej kolejki wąskotorowej jako atrakcji turystycznej w gminie Śmigiel,
 - rozwój i utrzymanie szlaków turystycznych na terenie Gminy Śmigiel.
- 5) w zakresie ekologii i ochrony zwierząt:
- opieka nad bezdomnymi zwierzętami

Zrealizowano następujące zadania

- 1) w zakresie polityki społecznej:

Tabela 62 Zrealizowane zadania

w zakresie polityki społecznej					
L.p	Nazwa organizacji	Nazwa zadania	Przyznana kwota dotacji	Zrealizowana kwota dotacji	Zwroty
1.	KS „Sfinks” Rydzyna	Organizacja Obozu Sportowego dla dwóch zawodników z niepełnosprawnością w Taekwondo Olimpijskiego	1000,00 zł	1000,00 zł	- zł
2.	Stowarzyszenie Pomocy Dzieciom i Młodzieży Niepełnosprawnej „Światło Nadziei”	Nadzieja w rehabilitacji	14 000,00 zł	14 000,00 zł	- zł
3.	Polskie Stowarzyszenie Diabetyków Oddział Rejonowy Leszno Koło w Śmiglu	Poprawiamy zdrowie poprzez ruch	750,00 zł	750,00 zł	- zł
4.	Stowarzyszenie Klub Abstynentów „Nowe Życie” w Czaczu	Używaj życia bez używek	750,00 zł	750,00 zł	- zł
			16 500,00 zł	16 500,00 zł	- zł

w zakresie rozwoju i upowszechniania kultury fizycznej					
L.p	Nazwa organizacji	Nazwa zadania	Przyznana kwota dotacji	Zrealizowana kwota dotacji	Zwroty
1.	Gminna Akademia Piłkarska Czacz/Śmigiel	Turniej o Puchar Burmistrza Miasta i Gminy Śmigiel – GAP Cup 2023	1 500,00 zł	1 500,00 zł	- zł
2.	Gminna Akademia Piłkarska Czacz/Śmigiel	Obóz Gminnej Akademii Piłkarskiej Olsztyn 2023	2 000,00 zł	2 000,00 zł	- zł
3.	KS „Sfinks” Rydzyna	Organizacja obozu sportowego dla zawodników Taekwondo Olimpijskiego	2 000,00 zł	2 000,00 zł	- zł
4.	UKS Śmigiel	IX Ogólnopolski Turniej Minisiatkówki	3 000,00 zł	3 000,00 zł	- zł
5.	UKS Śmigiel	Wiosenny turniej Minisiatkówki	3 000,00 zł	3 000,00 zł	- zł
6.	UKS Śmigiel	Wakacje z siatkówką	2 000,00 zł	2 000,00 zł	- zł
7.	UKS Śmigiel	Zimowe ferie na sportowo	2 000,00 zł	2 000,00 zł	- zł
8.	KS „Polonia” Śmigiel	Aktywny wypoczynek rekreacyjno-sportowy dla dzieci i młodzieży – obóz sportowy, tenis stołowy	2000,00	2000,00	- zł
			17 500,00 zł	17 500,00 zł	- zł
w zakresie kultury, sztuki, ochrony dóbr kultury i dziedzictwa narodowego					
L.p	Nazwa organizacji	Nazwa zadania	Przyznana kwota dotacji	Zrealizowana kwota dotacji	Zwroty
1.	Towarzystwo Bartników w Śmiglu	Co zrobić, aby pomóc pszczołom – edukacja ekologiczna od najmłodszych lat	3 100,00 zł	3 100,00 zł	- zł
			3 100,00 zł	3 100,00 zł	- zł

wspierających działania propagujące folklor poprzez taniec i muzykę ludową					
L.p	Nazwa organizacji	Nazwa zadania	Przyznana kwota dotacji	Zrealizowana kwota dotacji	Zwroty
1.	Stowarzyszenie Miłośników Folkloru „Żeńcy Wielkopolscy”	Zespół Pieśni i Tańca „Żeńcy Wielkopolscy” propagatorem folkloru poprzez taniec i muzykę ludową	59 000,00 zł	59 000,00 zł	- zł
			59 000,00 zł	59 000,00 zł	- zł
w zakresie turystyki					
L.p	Nazwa organizacji	Nazwa zadania	Przyznana kwota dotacji	Zrealizowana kwota dotacji	Zwroty
1.	Polskie Towarzystwo Turystyczno-Krajoznawcze Oddział w Kościanie	Rozwój i utrzymanie szlaków turystycznych na terenie gminy Śmigiel	1 500,00 zł	1 500,00 zł	- zł
			1 500,00 zł	1 500,00 zł	- zł
w zakresie ekologii i ochrony zwierząt					
L.p	Nazwa organizacji	Nazwa zadania	Przyznana kwota dotacji	Zrealizowana kwota dotacji	Zwroty
1.	Towarzystwo Opieki nad Zwierzętami Oddział w Kościanie	Opieka nad bezdomnymi kotami	5 000,00 zł	5 000,00 zł	- zł
			5 000,00 zł	5 000,00 zł	- zł

Łączna kwota na realizację programu współpracy Gminy Śmigiel z organizacjami pozarządowymi oraz innymi podmiotami prowadzącymi działalność pożytku publicznego w roku 2022 wyniosła 102 600,00 zł.

3.9 Plan gospodarki niskoemisyjnej dla Gminy Śmigiel na lata 2021-2024

Rada Miejska Śmigła 31 marca 2022 roku podjęła Uchwałę Nr XLV/386/2022 w sprawie przyjęcia zaktualizowanego „Planu gospodarki niskoemisyjnej dla Gminy Śmigiel aktualizacja na lata 2021-2024”.

Zgodnie z zapisami art. 85 ustawy z dnia 27 kwietnia 2001 r. Prawo ochrony środowiska ochrona powietrza polega na zapewnieniu jak najlepszej jego jakości m. in. poprzez utrzymanie poziomów substancji w powietrzu poniżej dopuszczalnych dla nich poziomów lub co najmniej na tych poziomach oraz zmniejszenie poziomów substancji w powietrzu co najmniej do dopuszczalnych, gdy nie są one dotrzymywane. Działania Gminy w tym zakresie polegają przede wszystkim na stworzeniu systemu zachęt, w tym finansowych do likwidacji przez mieszkańców kotłów węglowych na bardziej efektywne – proekologiczne np. gazowe, olejowe, elektryczne itp. Również Plan gospodarki niskoemisyjnej dla Gminy Śmigiel, przyjęty Uchwałą Rady Miejskiej Śmigła z dnia 22 marca 2016 r. Nr XVII/126/2016

przewiduje zadanie polegające na wsparciu w formie dotacji do wymiany przestarzałych pieców indywidualnych mieszkańców na bardziej efektywne. Mając powyższe na uwadze zdecydowano o wprowadzeniu dotacji celowej z budżetu Gminy Śmigiel w przedmiocie sprawy. Rada Miejska Śmigla 30 sierpnia 2018 r. podjęła Uchwałę Nr XLIX/375/18 w sprawie określenia zasad udzielania dotacji celowej z budżetu Gminy Śmigiel na dofinansowanie zadań związanych z ochroną powietrza. Wprowadzenie programu dotacji na zadania służące ochronie powietrza polegające na trwałej zmianie ogrzewania węglowego na bardziej efektywne (proekologiczne) powinno częściowo przyczynić się do poprawy jakości powietrza na terenie Gminy Śmigiel. Dotację na wymianę źródła ciepła przyznaje się w wysokości 50% kosztów kwalifikowanych poniesionych na realizację inwestycji jednakże dotacja nie może przekroczyć kwoty 3.500,00 zł brutto.

W minionym roku udzielono dotację 10 podmiotom. Wydatkowano środki pieniężne w kwocie 35.000,00 zł.

Zgodnie z założeniami Planu gospodarki niskoemisyjnej dla Gminy Śmigiel aktualizacja na lata 2021 – 2024 w 2023 roku wykonano zadania przedstawione w poniższej tabeli..

Tabela 63 Zadania zrealizowane w ramach planu gospodarki niskoemisyjnej aktualizacja na lata 2021 - 2024

Cel/ działanie	2023 r
Ograniczenie emisji pyłów i zużycia energii w transporcie	
Utrzymanie dróg w sposób ograniczający wtórną emisję zanieczyszczeń – regularne mycie, remonty i poprawa stanu nawierzchni	Przebudowa ciągu dróg gminnych: ul. M. Konopnickiej, Północnej i Kościańskiej w Śmiglu oraz ul. Zjazdowej w Koszanowie Przebudowa ul. Miodowej w Starym Bojanowie Modernizacja drogi - ul. Kościuszki w Śmiglu Budowa chodnika w Poladowie kontynuacja w 2024 r. Modernizacja chodnika przy ul. Północnej w Śmiglu Modernizacja chodnika na ul. Iwaskiewiczza w Śmiglu Regularne mycie dróg oraz ich długość: 6 myć/rok (45,6 km)
Budowa ścieżek rowerowych	Budowa ścieżki rowerowej na ul. M. Konopnickiej (0,320 km), ul. Północnej (0,342 km) i ul. Kościańskiej (0,760 km) w Śmiglu.
Ograniczenie emisji pyłów wytwarzanie energii z odnawialnych źródeł- budownictwo mieszkaniowe	
Wymiana kotłów	Liczba wymienionych nieefektywnych źródeł ciepła, wraz z podaniem zmiany sposobu ogrzewania na: Przyłącze do sieci gazowej: 52 szt. - Odnawialne źródła energii: 31 szt. - Ogrzewanie elektryczne: 2 szt. - Ogrzewanie olejowe: 0 szt. - Zasilane automatycznie kotły węglowe, spełniające wymogi Ekoprojektu: 2 szt. - Zasilane automatycznie kotły opalane biomasa, spełniające wymogi Ekoprojektu: 30 szt. Łącznie: 117 szt. (103 szt. z programu czyste powietrze 6298 234,17 zł 4 szt. z programu ciepłe mieszkanie 24 876 zł, 10 szt. dofinansowanie z budżetu gminy 35 000). Wysokość udzielonych dotacji: 6 326 610,77 PLN
Działania informacyjne, edukacyjne i plastyczne	
Wykonanie inwentaryzacji źródeł niskiej emisji- wykonanie inwentaryzacji	Centralna Ewidencja Emisyjności Budynków CEEB w 2022 roku zostały zinwentaryzowane budynki z ogrzewaniem indywidualnym oraz liczba dokumentów zawierających wyniki tej inwentaryzacji:

źródeł niskiej emisji, zadanie wynika z obowiązku określonego w POP dla woj. wielkopolskiego	84%, 4447 szt. W 2023 roku na bieżąco aktualizowano dane w CEEB.
Kontrola spalania paliw w domowych kotłowniach	Liczba przeprowadzonych kontroli - 103 szt.
Kampanie edukacyjno-informacyjne o niskiej emisji	Konkurs przyrodniczo-plastyczny -Dbaj o przyrodę małej Ojczyzny. Szkoła Czacz Pierwsza debata oksfordzka o ekologii w Śmiglu. Stowarzyszenie INGA Kontrola gosp. domowych w zakresie odpadów(promowanie szkodliwości spalania odpadów paleniskach domowych). Dotacje z budżetu Gminy do wymiany piecy. Gmina korzysta z programu Ciepłe mieszkanie. Gmina korzysta z programu Czyste powietrze.

Ponadto w roku 2018 Gmina zakupiła przenośne detektory tzw. SMOGU, za pomocą których można ustalić zawartość w powietrzu szkodliwych dla zdrowia pyłów oraz lotnych związków organicznych, a także podpisała umowę z Centralnym Laboratorium Pomiarowo-Badawczym Sp. z o.o., z Jastrzębia-Zdrój, które przeprowadzi badania pobranych próbek ustalając przede wszystkim skład chemiczny popiołu. Na podstawie tej analizy można będzie stwierdzić czy do pieca trafiały niedozwolone odpady, w tym: opakowania plastikowe i foliowe, wyroby z gumy, drewno pokryte farbami lub elementy mebli tapicerowanych.

Na terenie Gminy Śmigiel w miejscowościach: Bronikowo, Bruszczewo, Czacz, Karśnice, Stare Bojanowo, Śmigiel pod koniec 2018 roku zostały zamontowane sensory Airly, zwane czujnikami jakości powietrza. Urządzenia, poza temperaturą powietrza, wilgotnością oraz ciśnieniem, mierzą także stężenie pyłów zawieszonych PM1, PM2.5 I PM10. Dzięki posiadanym czujnikom dostępny jest całodobowy monitoring jakości powietrza na terenie Gminy, który pozwala na zlokalizowanie newralgicznych punktów o szczególnie wysokim stężeniu szkodliwych substancji w powietrzu. Analiza odczytu danych nie daje powodów

do zadowolenia, wskaźniki nierzadko odnotowują przekroczenia stężenia w powietrzu szkodliwych pyłów. Wyniki pracy sensorów są ogólnodostępne. Można je obserwować na stronie www.smigiel.pl w zakładce dla mieszkańców – informator - jakość powietrza.

W grudniu 2020 roku została wykonana pierwsza z zaplanowanych w sezonie grzewczym 2020/2021 sesja pomiarowa w ramach patrolu antysmogowego na terenie miasta Śmigiel. Wykonano kontrole zanieczyszczeń powietrza z wykorzystaniem bezzałogowego statku powietrznego (drona). W celu zobrazowania jakości powietrza na terenie miasta wykonano 32 pomiary zanieczyszczeń z kominów.

4 Budżet obywatelski i fundusz sołecki

Środki z budżetu obywatelskiego zostały wydatkowane w wysokości 146.211,89 zł (91,38%), a przeznaczone dla Zarządów Osiedli na wydarzenia kulturalne w wysokości 19.989,37 zł (99,95 %). Środki te służyły poprawieniu jakości życia mieszkańców całej Gminy Śmigiel oraz organizacji wydarzeń kulturalnych dla mieszkańców poszczególnych Osiedli na terenie miasta Śmigiel

Sprawozdania z realizacji budżetu obywatelskiego, realizacji wydatków z wydarzeń kulturalnych Zarządów Osiedli oraz realizacji funduszu sołeckiego przedstawiają kolejno poniższe tabele.

Tabela 64 Sprawozdanie z realizacji budżetu obywatelskiego do 31.12.2023 r.

Numer	Nazwa zadania	kwota	wydatkowanie środków do 31.12.2022
1	Modernizacja chodnika na ul. Iwaszkiewiczza w Śmiglu	40000,00	39 894,74
2	Rozbudowa placu zabaw przy ulicy Młyńskiej	40000,00	39 989,08
3	Poprawa infrastruktury sportowej na boiskach piłkarskich ośrodka Kultury Fizycznej i Rekreacji w Śmiglu	40000,00	40 000,00
4	Plac zabaw z elementami skateparku - etap IV	40000,00	26 328,07
RAZEM		160 000,00 zł	146.221,89 zł (91,38%)

Tabela 65 Sprawozdanie z realizacji wydatków z wydarzeń kulturalnych Zarządów Osiedli do 31.12.2023 r.

Numer	Nazwa Osiedla	paragraf	kwota	wydatkowanie środków do 31.12.2021
1	Osiedle nr 1	92109 4210 zakupy	2 040,00	2 040,00
2	Osiedle nr 1	92109 4300 usługi	2 960,00	2 960,00
3	Osiedle nr 2	92109 4210 zakupy	5 000,00	4990,00
4	Osiedle nr 3	92109 4300 usługi	2 500,00	2499,37
5	Osiedle nr 3	92109 4210 zakupy	2 500,00	2 500,00
6	Osiedle nr 4	92109 4300 usługi	187,80	187,80
7	Osiedle nr 4	92109 4300 usługi	4 812,20	4812,20
RAZEM			20 000,00 zł	19 989,37 zł (99,95%)

Tabela 66 Sprawozdanie z realizacji funduszu soleckiego do 31.12.2023 r.

BIELAWY						
Numer	Rozdział	Paragraf	Nazwa rozdziału	Kwota	Wydatkowano do 31.12.2023	Wyszczególnienie
1	90095	6050 inwestycja	pozostała działalność	15 841,46	15 793,20	Rewitalizacja miejsca spotkań i odpoczynku wraz z odnową stawu w Bielawach
2	90004	4210 zakupy	Utrzymanie zieleni w miastach i gminach	600,00	599,20	Utrzymanie zieleni na terenie sołectwa Bielawy
3	92109	4170 umowy zlecenia	Domy i ośrodki kultury, świetlice i kluby	600,00	600,00	Zawarcie umowy zlecenie - zadanie wspólne Żegrowo, Żegrówko i Bielawy
4	92109	4300 usługi		2 000,00	2 000,00	Bieżące utrzymanie świetlicy (zadanie wspólne sołectw: Żegrowo, Żegrówko, Bielawy)
5	92109	4210 zakupy		1 200,00	1 197,36	Organizacja wydarzeń kulturalnych dla mieszkańców sołectwa Bielawy
6	92109	4300 usługi		300,00	300,00	
Razem				20 541,46	20 489,76	
BRONIKOWO						
Numer	Rozdział	Paragraf	Nazwa rozdziału	Kwota	Wydatkowano do 31.12.2023	Wyszczególnienie
1	90004	4210 zakupy	Utrzymanie zieleni w miastach i gminach	1 200,00	1 185,00	Utrzymanie gminnej zieleni na terenie sołectwa Bronikowo
2	92109	4210 zakupy	Domy i ośrodki kultury, świetlice i kluby	234,13	234,13	Zakup wyposażenia m.in. sprzętu AGD do świetlicy wiejskiej w Bronikowie
3	92109	4300 usługi		3 999,87	3 999,87	Wykonanie usług w świetlicy wiejskiej w Bronikowie
4	92109	4270 remonty		25 589,99	25 583,98	Remont świetlicy wiejskiej w Bronikowie
5	92109	4210 zakupy		2 054,00	2 039,88	Organizacja wydarzeń kulturalnych dla mieszkańców sołectwa Bronikowo
6	92109	4300 usługi	2 246,00	2 200,00		
7	75095	4170 umowy zlecenia	pozostała działalność	1 400,00	1 400,00	przygotowanie strategii sołectwa
Razem				36 723,99	36 642,86	

BRÓNSKO						
Numer	Rozdział	Paragraf	Nazwa rozdziału	Kwota	Wydatkowano do 31.12.2023	Wyszczególnienie
1	90004	4210 zakupy	Utrzymanie zieleni w miastach i gminach	700,00	699,80	Utrzymanie gminnej zieleni na terenie sołectwa Brońsko poprzez zakup niezbędnych artykułów
2	92109	4210 zakupy	Domy i ośrodki kultury, świetlice i kluby	207,80	207,80	Organizacja wydarzeń kulturalnych dla mieszkańców sołectwa Brońska
3	92109	4210 zakupy		1 188,96	1 188,68	Zakup niezbędnych artykułów oraz wykonanie usług w celu utrzymania obiektu gminnego - świetlicy wiejskiej w Brońsku
4	92109	4300 usługi		700,00	700,00	
5	60016	6050 zadanie inwestycyjne	Drogi publiczne gminne	14 529,99	14 529,99	Budowa chodnika w Brońsku
Razem				17 326,75	17 326,27	
BRUSZCZEWO						
Numer	Rozdział	Paragraf	Nazwa rozdziału	Kwota	Wydatkowano do 31.12.2023	Wyszczególnienie
1	90004	4210 zakupy	Utrzymanie zieleni w miastach i gminach	3 500,00	3 499,72	Utrzymanie zieleni na terenie sołectwa BruszczeWO poprzez zakup artykułów służących do pielęgnacji zieleni oraz podpisanie umowy zlecenie z osobą pielęgnującą tereny zielone i wykonanie usługi mającej na celu utrzymanie gminnej zieleni w BruszczeWO
2	90004	4170 umowy zlecenia		2 500,00	2 500,00	
3	90004	4300 usługi		1 000,00	1 000,00	
4	92109	4210 zakupy	Domy i ośrodki kultury, świetlice i kluby	2 000,00	1 998,91	Bieżące utrzymanie świetlicy, zakup artykułów, a także remont obiektu gminnego
5	92109	4270 remonty		23 000,00	23 000,00	
6	92109	4210 zakupy		964,41	961,07	Wydarzenia kulturalne dla mieszkańców sołectwa BruszczeWO
Razem				32 964,41	32 959,70	

CHELKOWO						
Numer	Rozdział	Paragraf	Nazwa rozdziału	Kwota	Wydatkowano do 31.12.2023	Wyszczególnienie
1	90004	4210 zakupy	Utrzymanie zieleni w miastach i gminach	387,84	387,84	Utrzymanie zieleni na terenie sołectwa Chełkowo poprzez zakup artykułów służących do pielęgnacji zieleni oraz podpisanie umowy zlecenie z osobą pielęgnującą tereny zielone
2	90004	4170 umowy zlecenia		2 000,00	2 000,00	
3	92109	4300 usługi	Domy i ośrodki kultury, świetlice i kluby	500,00	500,00	Organizacja wydarzeń kulturalnych dla mieszkańców sołectwa Chełkowo
4	92109	4210 zakupy		1 053,40	1 053,40	
5	92109	4300 usługi	pozostała działalność	11 805,40	11 805,40	wykonanie prac na świetlicy wiejskiej w Chełkowie
Razem				15 746,64	15 746,64	
CZACZ						
Numer	Rozdział	Paragraf		Kwota	Wydatkowano do 31.12.2023	Wyszczególnienie
1	90004	4170 umowa zlecenia	Utrzymanie zieleni w miastach i gminach	6 000,00	6 000,00	Utrzymanie zieleni na terenie sołectwa Czacz
2	90004	4210 zakupy		500,00	500,00	
3	92109	4210 zakupy	Domy i ośrodki kultury, świetlice i kluby	1 986,63	1 986,63	Bieżące utrzymanie świetlic - doposażenie świetlicy oraz wykonanie inwestycji - ogrodzenia
		6050 inwestycja		10 000,00	10 000,00	
4	92109	4210 zakupy		3 000,00	2 999,99	Organizacja wydarzeń kulturalnych dla mieszkańców sołectwa Czacz
5	92109	4300 usługi		3 000,00	3 000,00	
6	60016	6050 inwestycja		Drogi publiczne gminne	30 000,00	30 000,00
Razem				54 486,63	54 486,62	

CZACZYK						
Numer	Rozdział	Paragraf	Nazwa rozdziału	Kwota	Wydatkowano do 31.12.2023	Wyszczególnienie
1	90004	4170 umowy zlecenia	Utrzymanie zieleni w miastach i gminach	2 000,00	2 000,00	Utrzymanie zieleni na terenie sołectwa Czaczyk
2	92109	4210 zakupy	Domy i ośrodki kultury, świetlice i kluby	710,30	710,30	Organizacja wydarzeń kulturalnych dla mieszkańców sołectwa Czaczyk
3	92109	4300 usługi		600,44	600,00	
4	60016	4300 usługi	Drogi publiczne gminne	12 000,00	12 000,00	Utwardzenie drogi gminnej na terenie sołectwa Czaczyk
Razem				15 310,74	15 310,30	

GLIŃSKO						
Numer	Rozdział	Paragraf	Nazwa rozdziału	Kwota	Wydatkowano do 31.12.2023	Wyszczególnienie
1	60016	4300 usługi	Drogi publiczne gminne	10 270,00	10 270,00	Utwardzenie drogi gminnej w Glińsku
2	90004	4210 zakupy	Utrzymanie zieleni w miastach i gminach	1 000,00	1 000,00	Utrzymanie zieleni na terenie sołectwa Glińsko
3	90004	4170 umowy zlecenia		2 500,00	2 500,00	
4	92109	4210 zakupy	Domy i ośrodki kultury, świetlice i kluby	3 000,00	2 999,90	Bieżące utrzymanie świetlicy wiejskiej w Glińsku, zakup artykułów
5	92109	4210 zakupy		1 864,43	1 863,67	Organizacja wydarzeń kulturalnych dla mieszkańców sołectwa Glińsko
Razem				18 634,43	18 633,57	

GNIEWOWO						
Numer	Rozdział	Paragraf	Nazwa rozdziału	Kwota	Wydatkowano do 31.12.2023	Wyszczególnienie
1	60016	4300 usługi	Drogi publiczne gminne	3 800,00	3 800,00	Utrzymanie drogi gminnej w Gniewowie
2	90004	4210 zakupy	Utrzymanie zieleni w miastach i gminach	600,00	597,60	Utrzymanie zieleni - podpisanie umowy zlecenie z osobą zajmującą się pielęgnacją zieleni oraz zakup m.in.. środków pielęgnacyjnych, roślin i paliwa do kosiarki
3	90004	4170 umowy zlecenia		1 000,00	1 000,00	

4	92109	4210 zakupy	Domy i ośrodki kultury, świetlice i kluby	658,84	648,99	Utrzymanie obiektu gminnego, świetlicy wiejskiej w Gniewowie i terenu przy świetlicy
5	92109	4300 usługi		6 000,00	6 000,00	
6	92109	4210 zakupy		800,00	798,08	Organizacji wydarzeń kulturalnych dla mieszkańców sołectwa Gniewowo
Razem				12 858,84	12 844,67	

JEZIERZYCE

Numer	Rozdział	Paragraf	Nazwa rozdziału	Kwota	Wydatkowano do 31.12.2023	Wyszczególnienie
1	90004	4210 zakupy	Utrzymanie zieleni w miastach i gminach	3 261,02	3 260,94	Utrzymanie zieleni gminnej na terenie sołectwa Jezierzycy poprzez podpisanie umowy zlecenie z osobą zajmującą się pielęgnacją terenów zielonych, zakupem niezbędnych środków i wykonaniem usługi
2	90004	4170 umowy zlecenia		1 000,00	1 000,00	
3	90004	4300 usługi		238,98	238,98	
4	92109	4210 zakupy	Domy i ośrodki kultury, świetlice i kluby	2 415,00	2 413,81	Utrzymanie obiektu gminnego świetlicy wiejskiej w Jezierzycach, poprzez zakup artykułów i wykonanie usług
5	92109	4300 usługi		6 885,00	6 885,00	
6	92109	4300 usługi		1 000,00	1 000,00	Organizacja wydarzeń kulturalnych dla mieszkańców sołectwa Jezierzycy
7	92109	4210 zakupy		1 055,61	1 044,86	
Razem				15 855,61	15 843,59	

KARMIN

Numer	Rozdział	Paragraf	Nazwa rozdziału	Kwota	Wydatkowano do 31.12.2023	Wyszczególnienie
1	90004	4210 zakupy	Utrzymanie zieleni w miastach i gminach	500,00	485,57	Utrzymanie zieleni - zakup paliwa i roślin
2	92109	4210 zakupy	Domy i ośrodki kultury, świetlice i kluby	1 500,00	1 467,04	Bieżące utrzymanie świetlicy poprzez zakup niezbędnych środków i sprzętu, a także poprzez wykonanie usług m.in. związanych z wymianą pieca
3	92109	4300 usługi		18 339,52	18 339,52	
4	92109	4300 usługi		1 650,00	1 611,00	Organizacja wydarzeń kulturalnych dla mieszkańców sołectwa Karmin
5		4210 zakupy		350,00	339,34	
Razem				22 339,52	22 242,47	

KARŚNICE

Numer	Rozdział	Paragraf	Nazwa rozdziału	Kwota	Wydatkowano do 31.12.2023	Wyszczególnienie
1	90004	4210 zakupy	Utrzymanie zieleni w miastach i gminach	1 154,79	1 153,52	Utrzymanie zieleni na terenie sołectwa Karśnice
2	60016	4300 usługi	Utrzymanie drogi gminnej	21 900,00	21 900,00	Utwardzenie drogi gminnej w Karśnicach
3	92109	4210 zakupy	Domy i ośrodki kultury, świetlice i kluby	1 300,00	1 299,27	Organizacja wydarzeń kulturalnych dla mieszkańców sołectwa Karśnice
4	92109	4300 usługi		2 000,00	2 000,00	
5	92109	4170 umowy zlecenia		5 050,00	5 030,00	Bieżące utrzymanie świetlicy w Karśnicach poprzez wykonanie usług, zakup niezbędnych artykułów i podpisanie z opiekunem sali umowy zlecenie
6	92109	4210 zakupy		1 450,00	1 449,87	
7	92109	4300 usługi		600,00	599,88	
Razem				33 454,79	33 432,54	

KOSZANOWO

Numer	Rozdział	Paragraf	Nazwa rozdziału	Kwota	Wydatkowano do 31.12.2023	Wyszczególnienie
1	60016	6050 inwestycja	Drogi publiczne gminne	45 166,18	45 166,18	Modernizacja chodnika - ul. Wierzbowa w Koszanowie
2	60016	4210 zakupy		2 000,00	1 978,80	zakup materiału na chodnik w Koszanowie
3	90004	4210 zakupy	Utrzymanie zieleni w miastach i gminach	500,00	486,15	Utrzymanie zieleni na terenie sołectwa Koszanowo
4	92109	4210 zakupy	Domy i ośrodki kultury, świetlice i kluby	500,00	499,89	Bieżące utrzymanie świetlicy w Koszanowie
Razem				48 166,18	48 131,02	

KSIEGINKI						
Numer	Rozdział	Paragraf	Nazwa rozdziału	Kwota	Wydatkowano do 31.12.2023	Wyszczególnienie
1	60016	4300 usługi	Drogi publiczne gminne	12 376,79	12 370,00	Utwardzenie drogi gminnej w Księginkach
2	92109	4210 zakupy	Domy i ośrodki kultury, świetlice i kluby	700,00	699,51	Organizacja wydarzeń kulturalnych dla mieszkańców sołectwa Księginki
Razem				13 076,79	13 069,51	

MACHCIN						
Numer	Rozdział	Paragraf	Nazwa rozdziału	Kwota	Wydatkowano do 31.12.2023	Wyszczególnienie
1	60016	4300 usługi	Drogi publiczne gminne	9 000,00	9 000,00	Wykonanie prac na drodze gminnej w Machcinie
2	90004	4300 usługi	Utrzymanie zieleni w miastach i gminach	500,00	500,00	Utrzymanie zieleni na terenie sołectwa Machcin
3	90004	4210 zakupy		2 664,35	2 664,35	
4	92109	4300 usługi	Domy i ośrodki kultury, świetlice i kluby	2 488,00	2 488,00	Organizacja wydarzeń kulturalnych dla mieszkańców sołectwa Machcin
5	92109	4210 zakupy		1 051,10	1 050,80	
6				1 090,45	1 090,45	wykonanie prac na terenie rekreacyjnym w Machcinie
7	92109	4300 usługi		2 500,00	2 500,00	Zakupy oraz usługi mające na celu utrzymanie i zagospodarowanie obiektu gminnego, świetlicy wiejskiej w Machcinie
8	92109	4210 zakupy		3 427,02	3 427,02	
Razem				22 720,92	22 720,62	

MOROWNICA						
Numer	Rozdział	Paragraf	Nazwa rozdziału	Kwota	Wydatkowano do 31.12.2023	Wyszczególnienie
1	90004	4210 zakupy	Utrzymanie zieleni w miastach i gminach	1 000,00	999,98	Zakup niezbędnych artykułów w celu utrzymania gminnej zieleni na terenie sołectwa Morownica
2	92109	4300 usługi	Domy i ośrodki kultury, świetlice i kluby	5 600,00	5 600,00	Bieżące utrzymanie świetlicy wiejskiej w Morownicy
3	92109	4210 zakupy		1 761,17	1 761,17	

4	92109	4300 usługi		2 000,00	2 000,00	Organizacja wydarzeń kulturalnych dla mieszkańców sołectwa Morownica
5	60016	6050 inwestycja		24 000,00	24 000,00	budowa chodnika w Morownicy
6	60016	4210 zakupy	Drogi publiczne gminne	1 600,00	1 600,00	Utrzymanie drogi gminnej w Morownicy
				35 961,17	35 961,15	

NIETAŹKOWO

Numer	Rozdział	Paragraf	Nazwa rozdziału	Kwota	Wydatkowano do 31.12.2023	Wyszczególnienie	
1	90004	4210 zakupy	Utrzymanie zieleni w miastach i gminach	1 000,00	1 000,00	Utrzymanie zieleni - zakup paliwa, podpisanie umowy zlecenie z opiekunem zieleni	
2	90004	4170 umowy zlecenia		3 000,00	3 000,00		
3	92109	4270 remonty	Domy i ośrodki kultury, świetlice i kluby	17 000,00	17 000,00	Remont schodów oraz bieżące utrzymanie świetlicy w Nietążkowie	
4	92109	4300 usługi		7 400,00	7 400,00		
5	92109	4210 zakupy		13 221,31	13 221,31		
6	92109	4300 usługi		4 000,00	4 000,00		Organizacja wydarzeń kulturalnych dla mieszkańców sołectwa Nietążkowo
7	92109	4210 zakupy		1 000,00	999,96		
8	92109	4300 usługa	zagospodarowanie terenu rekreacyjnego	1 000,00	1 000,00	Zagospodarowanie i utrzymanie terenu rekreacyjnego na sołectwie Nietążkowo	
Razem				47 621,31	47 621,27		

NOWA WIEŚ

Numer	Rozdział	Paragraf	Nazwa rozdziału	Kwota	Wydatkowano do 31.12.2023	Wyszczególnienie
1	60016	4210 zakupy	Drogi publiczne gminne	27 615,99	27 613,99	Zakup kostki na ul. Leśną w Nowej Wsi
2	90004	4210 zakupy	Utrzymanie zieleni w miastach i gminach	1 000,00	1 000,00	Utrzymanie zieleni na terenie sołectwa Nowa Wieś poprzez wykonanie usług, a także zakup niezbędnych materiałów, roślin i innych
3	90004	4300 usługi		1 000,00	999,99	

4	92109	4210 zakupy	Domy i ośrodki kultury, świetlice i kluby	1 634,25	1 634,25	Bieżące utrzymanie świetlicy w Nowej Wsi
5	92109	4300 usługi		1 000,00	972,93	
6	92109	4210 zakupy		860,06	860,06	Organizacja wydarzeń kulturalnych dla mieszkańców sołectwa Nowa Wieś
7	92109	4300 usługi		1 996,00	1 996,00	
8	92109	4210 zakupy		528,00	528,00	Zagospodarowanie terenu rekreacyjnego poprzez zakup niezbędnych artykułów
Razem				35 634,30	35 605,22	

NOWE SZCZEPANKOWO

Numer	Rozdział	Paragraf	Nazwa rozdziału	Kwota	Wydatkowano do 31.12.2023	Wyszczególnienie
1	90004	4210 zakupy	Utrzymanie zieleni w miastach i gminach	800,00	799,81	Utrzymanie zieleni na terenie sołectwa Nowe Szczepankowo
2	92109	4300 usługi	Domy i ośrodki kultury, świetlice i kluby	150,00	110,33	Bieżące utrzymanie świetlicy - wykonanie drobnych usług związanych z utrzymaniem świetlicy
3	92109	4170 umowy zlecenia		2 500,00	2 499,00	Bieżące utrzymanie świetlicy - podpisanie umowy zlecenie z opiekunem Sali
4	92109	4210 zakupy		2 900,00	2 883,44	Organizacja wydarzeń kulturalnych dla mieszkańców sołectwa Nowe Szczepankowo
5	92109	4300 usługi		8 361,39	8 361,39	Zagospodarowanie terenu rekreacyjnego - placu zabaw w Nowym Szczepankowie
Razem				14 711,39	14 653,97	

NOWY BIAŁCZ

Numer	Rozdział	Paragraf	Nazwa rozdziału	Kwota	Wydatkowano do 31.12.2023	Wyszczególnienie
1	60016	4210 zakupy	Drogi publiczne gminne	10 000,00	10 000,00	Utrzymanie gminnej drogi w Nowym Białczu
2	90004	4210 zakupy	Utrzymanie zieleni w miastach i gminach	2 500,00	2 495,69	Utrzymanie zieleni na terenie sołectwa Nowy Białcz
3	92109	4210 zakupy	Domy i ośrodki kultury, świetlice i kluby	1 054,31	1 052,84	Organizacja wydarzeń kulturalnych dla mieszkańców sołectwa Nowy Białcz
4	92109	4300 usługi		500,00	500,00	
5	92109	4300 usługi		3 000,00	2 999,06	Bieżące utrzymanie świetlicy wiejskiej w Nowym Białczu
Razem				17 054,31	17 047,59	

OLSZEWO						
Numer	Rozdział	Paragraf	Nazwa rozdziału	Kwota	Wydatkowano do 31.12.2023	Wyszczególnienie
1	60016	4300 usługi	Drogi publiczne gminne	2 000,00	2 000,00	Utrzymanie drogi gminnej na terenie sołectwa Olszewo
2	90004	4210 zakupy	Utrzymanie zieleni w miastach i gminach	2000,00	1998,18	Utrzymanie zieleni na terenie sołectwa Olszewo poprzez zakup artykułów i podpisanie umowy zlecenie z osobą pielęgnującą zielen
3	90004	4170 umowa zlecenie	Utrzymanie zieleni w miastach i gminach	1000,00	1000,00	
4	92109	4210 zakupy	Domy i ośrodki kultury, świetlice i kluby	2000,00	1996,50	Doposażenie i utrzymanie obiektu gminnego, świetlicy wiejskiej w Olszewie
5	92109	4300 usługi	Działania w zakresie kultury fizycznej	6009,69	6009,69	Zagospodarowanie terenu rekreacyjnego - montaż i zakup elementów i wykonanie usługi
		4210 zakupy		5092,64	5091,65	
6	92109	4210 zakupy	Domy i ośrodki kultury, świetlice i kluby	3000,00	2999,25	Organizacja wydarzeń kulturalnych dla mieszkańców sołectwa Olszewo
7	92109	4300 usługi		2000,00	2000,00	
Razem				23102,33	23095,27	

PARSKO						
Numer	Rozdział	Paragraf	Nazwa rozdziału	Kwota	Wydatkowano do 31.12.2023	Wyszczególnienie
1	60016	4300 usługi	Drogi publiczne gminne	12 963,94	12 960,00	Wykonanie usługi na drodze gminnej w Parsku
2	90004	4210 zakupy	Utrzymanie zieleni w miastach i gminach	600,00	190,77	Utrzymanie terenów zielonych na terenie sołectwa Parsko
3	90004	4170 umowy zlecenia		1 000,00	1 000,00	
4	92109	4210 zakupy	Domy i ośrodki kultury, świetlice i kluby	2 000,00	1 995,39	Organizacja wydarzeń kulturalnych dla mieszkańców sołectwa Parsko
Razem				16 563,94	16 146,16	

POLADOWO						
Numer	Rozdział	Paragraf	Nazwa rozdziału	Kwota	Wydatkowano do 31.12.2023	Wyszczególnienie
1	60016	6050 inwestycja	Drogi publiczne gminne	15 000,00	14 897	Wykonanie chodnika na drodze gminnej w Poladowie
2	92109	4210 zakupy	Domy i ośrodki kultury, świetlice i kluby	10 000,00	9 999,26	Zakup ogrodzenia na plac zabaw przy świetlicy wiejskiej w Poladowie
3	90004	4210 zakupy	Utrzymanie zieleni w miastach i gminach	1 200,00	1 199,51	Utrzymanie gminnej zieleni na terenie sołectwa Poladowo
4	92109	4210 zakupy	Domy i ośrodki kultury, świetlice i kluby	3 011,22	3 011,22	Bieżące utrzymanie świetlicy, zakup niezbędnych artykułów
5	92109	4300 usługi		1 000,00	1 000,00	
6	92109	4210 zakupy		500,00	500,00	Organizacja wydarzeń kulturalnych na terenie sołectwa Poladowo
7	92109	4300 usługi		1 000,00	1 000,00	
Razem				31 711,22	31 607,32	
PRZYSIEKA POLSKA						
Numer	Rozdział	Paragraf	Nazwa rozdziału	Kwota	Wydatkowano do 31.12.2023	Wyszczególnienie
1	60016	4300 usługa	Drogi publiczne gminne	13 780,98	13 780	Remont drogi gminnej na terenie sołectwa Przysieka Polska
2	90004	4210 zakupy	Utrzymanie zieleni w miastach i gminach	1 000,00	999,94	Utrzymanie zieleni na terenie sołectwa Przysieka Polska - zakup artykułów
3	92109	4170 umowy zlecenia	Domy i ośrodki kultury, świetlice i kluby	6 600,00	6 553,00	Bieżące utrzymanie świetlicy w Przysiece Polskiej, umowa zlecenie i zakup niezbędnych artykułów
4	92109	4210 zakupy		9 000,00	8 999,61	
5	92109	4300 usługi		2 000,00	1 950,00	Organizacja wydarzeń kulturalnych dla mieszkańców sołectwa Przysieka Polska
6	92109	4300 usługi		2 000,00	2 000,00	
7	92109	4210 zakupy		2 000,00	1 998,54	
8	92109	4210 zakupy	Zadanie w zakresie kultury fizycznej	3 500,00	3 497,15	Zagospodarowanie terenu rekreacyjnego przy świetlicy wiejskiej w Przysiece Polskiej poprzez wykonanie usług na placu zabaw i zakup elementów
9	92109	4300 usługi		3 000,00	2 767,50	
Razem				42 880,98	42 545,43	

ROBACZYN

Numer	Rozdział	Paragraf	Nazwa rozdziału	Kwota	Wydatkowano do 31.12.2023	Wyszczególnienie
1	90004	4170 umowy zlecenia	Utrzymanie zieleni w miastach i gminach	2 322,00	2 322,00	Utrzymanie zieleni na terenie sołectwa Robaczyn poprzez zakup niezbędnych artykułów, podpisanie umowy zlecenie z osobą pielęgnującą tereny zielone na sołectwie Robaczyn oraz wykonaniem drobnych usług
2	90004	4210 zakupy		2 300,00	2 299,64	
3	90004	4300 usługi		700,00	700,00	
4	92109	4210 zakupy	Domy i ośrodki kultury, świetlice i kluby	14 701,85	14 701,85	Bieżące utrzymanie świetlicy w Robaczynie poprzez realizację umowy zlecenie, zakup niezbędnych artykułów
5	92109	4170 umowy zlecenia		5 556,00	5 556,00	
6	92109	4210 zakupy		1 500,00	1 499,74	Organizacja wydarzeń kulturalnych dla mieszkańców sołectwa Robaczyn
Razem				27 079,85	27 079,23	

SIERPOWO

Numer	Rozdział	Paragraf	Nazwa rozdziału	Kwota	Wydatkowano do 31.12.2023	Wyszczególnienie
1	90004	4210 zakupy	Utrzymanie zieleni w miastach i gminach	500,00	500,00	Utrzymanie zieleni na terenie sołectwa Parsko poprzez zakup m.in. roślin i paliwa do kosiarki, a także poprzez zlecenie umowy z osobą pielęgnującą zieleni
2	90004	4170 umowy zlecenia		1 200,00	1 200,00	
3	92109	4300 usługi	Domy i ośrodki kultury, świetlice i kluby	1 266,00	1 266,00	Organizacja wydarzeń kulturalnych dla mieszkańców sołectwa Sierpowo
4	92109	4210 zakupy		1 334,00	1 334,00	
5	92109	4300 usługi		2 000,00	2 000,00	Bieżące utrzymanie świetlicy poprzez m.in.. realizację umowy zlecenie, zakup krzeseł
6	92109	4170 umowy zlecenia		3 600,00	3 600,00	
7	92109	4210 zakupy		16 090,12	16 090,12	
Razem				25 990,12	25 990,12	

SPLAWIE						
Numer	Rozdział	Paragraf	Nazwa rozdziału	Kwota	Wydatkowano do 31.12.2023	Wyszczególnienie
1	90004	4210 zakupy	Utrzymanie zieleni w miastach i gminach	500,00	500,00	Utrzymanie zieleni na terenie sołectwa Sławie
2	92109	4210 zakupy	Domy i ośrodki kultury, świetlice i kluby	1 000,00	998,49	Bieżące utrzymanie świetlicy w Sławiu przez zakup niezbędnych materiałów
3	92109	4210 zakupy		2 000,00	1 999,99	Organizacja wydarzeń kulturalnych dla mieszkańców sołectwa Sławie
4	92109	4300 usługi		2 000,00	1 975,00	
5	92605	4300 usługi	Zadania w zakresie kultury fizycznej	2 000,00	2 000,00	Zagospodarowanie i utrzymanie terenu rekreacyjnego na terenie sołectwa Sławie poprzez montaż niezbędnych elementów
6	92605	6050 inwestycja		18 435,64	18 435,64	Budowa wiaty rekreacyjnej w Sławiu
Razem				25 935,64	25 909,12	
STARA PRZYSIEKA DRUGA						
Numer	Rozdział	Paragraf	Nazwa rozdziału	Kwota	Wydatkowano do 31.12.2023	Wyszczególnienie
1	60016	4300 usługi	Drogi publiczne gminne	17 855,52	17 850,00	Utwardzenie drogi gminnej na terenie sołectwa Stara Przysieka Druga
2	90004	4210 zakupy	Utrzymanie zieleni w miastach i gminach	1 300,00	1 299,97	Utrzymanie zieleni na terenie sołectwa Stara Przysieka Druga poprzez zakup niezbędnych artykułów i podpisanie umowy zlecenie z osobą pielęgnującą zielen
3	90004	4170 umowa zlecenie		1 200,00	1 200,00	
4	92109	4210 zakupy	Domy i ośrodki kultury, świetlice i kluby	3 500,00	3 499,62	organizacja wydarzeń kulturalnych dla mieszkańców sołectwa Stara Przysieka Druga
5	92109	4300 usługi		500,00	500,00	
Razem				24 355,52	24 349,59	

STARA PRZYSIEKA PIERWSZA

Numer	Rozdział	Paragraf	Nazwa rozdziału	Kwota	Wydatkowano do 31.12.2023	Wyszczególnienie
1	90004	4210 zakupy	Utrzymanie zieleni w miastach i gminach	600,00	599,37	Utrzymanie zieleni na terenie sołectwa Stara Przysieka Pierwsza
2	90004	4170 umowy zlecenia		900,00	900,00	
3	92109	4210 zakupy	Domy i ośrodki kultury, świetlice i kluby	8 837,89	8 836,95	Bieżące utrzymanie świetlicy wiejskiej w Starej Przysiece Pierwszej, m.in. poprzez wymianę chłodni, doposażenie świetlicy, podpisanie umowy zlecenie z opiekunem świetlicy
4	92109	4300 usługi		5 000,00	4 987,65	
5	92109	4170 umowy zlecenia		2 676,00	2 639,00	
6	92109	4300 usługi		600,00	599,98	Organizacja wydarzeń kulturalnych dla mieszkańców sołectwa Stara Przysieka Pierwsza
7	92109	4210 zakupy		2 200,00	2 198,93	
Razem				20 813,89	20 761,88	

STARE BOJANOWO

Numer	Rozdział	Paragraf	Nazwa rozdziału	Kwota	Wydatkowano do 31.12.2023	Wyszczególnienie
1	90004	4210 zakupy	Utrzymanie zieleni w miastach i gminach	6 000,00	5 999,89	Utrzymanie zieleni na terenie sołectwa Stare Bojanowo
2	90004	4300 usługi		27,00	27,00	
3	92109	4210 zakupy	Domy i ośrodki kultury, świetlice i kluby	10 659,03	10 659,03	Bieżące utrzymanie świetlicy w Starym Bojanowie poprzez doposażenie świetlicy oraz wykonanie niezbędnych usług
4	92109	4300 usługi		6 000,00	6 000,00	
5	92109	4300 usługi		4 800,00	4 800,00	Organizacja wydarzeń kulturalnych dla mieszkańców sołectwa Stare Bojanowo
6	92109	4210 zakupy		7 000,00	6 999,93	
7	60016	6050 inwestycja	Drogi publiczne gminne	20 000,00	20 000,00	Przebudowa ul. Miodowej w Starym Bojanowie
Razem				54 486,03	54 485,85	

STARY BIAŁCZ

Numer	Rozdział	Paragraf	Nazwa rozdziału	Kwota	Wydatkowano do 31.12.2023	Wyszczególnienie
1	90004	4210 zakupy	Utrzymanie zieleni w miastach i gminach	500,00	500,00	Utrzymanie zieleni poprzez zakup niezbędnych artykułów do pielęgnacji zieleni oraz podpisanie umowy zlecenie z osobą pielęgnującą zieleń na terenie sołectwa Nowy Białcz
2	90004	4170 umowy zlecenia		2 006,21	2 000,00	
3	92109	4210 zakupy	Domy i ośrodki kultury, świetlice i kluby	3 000,00	2 990,10	Bieżące utrzymanie świetlicy w Starym Białczu poprzez zakup niezbędnych artykułów oraz wykonanie usług
4	92109	4300 usługi		3 000,00	2 999,00	
5	92109	4210 zakupy		1 000,00	999,21	Organizacja wydarzeń kulturalnych dla mieszkańców sołectwa Stary Białcz
6	92109	4300 usługi		2 000,00	2 000,00	
7	92109	4210 zakupy		8 000,00	7 999,73	Zagospodarowanie terenu rekreacyjnego przy świetlicy wiejskiej w Starym Białczu
Razem				19 506,21	19 488,04	

WONIEŚĆ

Numer	Rozdział	Paragraf	Nazwa rozdziału	Kwota	Wydatkowano do 31.12.2023	Wyszczególnienie
1	90004	4210 zakupy	Utrzymanie zieleni w miastach i gminach	3 518,39	3 518,28	Utrzymanie zieleni na terenie sołectwa Wonieść
2	90004	4300 usługi		2 000,00	1 996,29	
3	92109	4210 zakupy	Domy i ośrodki kultury, świetlice i kluby	8 000,00	8 000,00	Bieżące utrzymanie świetlicy w Wonieściu, m.in.. zakup sprzętu, agregatów, regałów i wykonanie usługi naprawy posadzki
4	92109	4170 umowy zlecenia		600,00	600,00	
5	92109	4300 usługi		4 400,00	4 400,00	
6	92109	4210 zakupy		2 204,67	2 204,22	Organizacja wydarzeń kulturalnych dla mieszkańców sołectwa Wonieść
7	92109	4300 usługi		1 800,00	1 800,00	
8	92605	4210 zakupy	Zadania w zakresie kultury fizycznej	7 524,61	7 524,61	Zagospodarowanie i utrzymanie terenu boiska w Wonieściu oraz zakup elementu na plac zabaw
9	92605	4300 usługi		10 000,00	10 000,00	
Razem				40 047,67	40 043,40	

WYDOROWO						
Numer	Rozdział	Paragraf	Nazwa rozdziału	Kwota	Wydatkowano do 31.12.2023	Wyszczególnienie
1	90004	4210 zakupy	Utrzymanie zieleni w miastach i gminach	400,00	400,00	Utrzymanie zieleni na terenie sołectwa Wydorowo
2	90004	4170 umowy zlecenia		1 000,00	1 000,00	
3	92109	4300 usługi	Domy i ośrodki kultury, świetlice i kluby	1 500,00	1 500,00	Organizacja wydarzeń kulturalnych dla mieszkańców sołectwa Wydorowo
4	92109	4210 zakupy		1 500,00	1 492,02	
5	92109	4270 remonty		18 211,95	18 211,95	Remont świetlicy wiejskiej w Wydorowie
Razem				22 611,95	22 603,97	
ZYGMENTOWO						
Numer	Rozdział	Paragraf	Nazwa rozdziału	Kwota	Wydatkowano do 31.12.2023	Wyszczególnienie
1	60016	6050 zadanie inwestycyjne	Drogi publiczne gminne	11 071,82	11 070,00	Przebudowa drogi gminnej w Zygmontowie
2	90004	4210 zakupy	Utrzymanie zieleni w miastach i gminach	650,00	648,90	Utrzymanie zielenie na terenie sołectwa Zygmontowo
3	92109	4300 usługi	Domy i ośrodki kultury, świetlice i kluby	600,00	600,00	Organizacja wydarzeń kulturalnych dla mieszkańców sołectwa Zygmontowo
4	92109	4210 zakupy		646,00	645,80	
Razem				12 967,82	12 964,70	

ŻEGROWO

Numer	Rozdział	Paragraf	Nazwa rozdziału	Kwota	Wydatkowano do 31.12.2023	Wyszczególnienie
1	60016	4300 usługi	Drogi publiczne gminne	10 493,44	10 384,00	Utrzymanie drogi gminnej na terenie sołectwa Żegrowo
2	90004	4210 zakupy	Utrzymanie zieleni w miastach i gminach	200,00	198,80	Utrzymanie zieleni na terenie sołectwa Żegrowo
3	92109	4210 zakupy	Domy i ośrodki kultury, świetlice i kluby	1 400,00	1 400,00	Organizacja wydarzeń kulturalnych dla mieszkańców sołectwa Żegrowo
4	92109	4300 usługi		1 800,00	1 800,00	Bieżące utrzymanie świetlicy (zadanie wspólne sołectw: Żegrowo, Żegrówko, Bielawy)
5	92109	4170 umowy zlecenia		600,00	600,00	
Razem				14 493,44	14 382,80	

ŻEGRÓWKO

Numer	Rozdział	Paragraf	Nazwa rozdziału	Kwota	Wydatkowano do 31.12.2023	Wyszczególnienie	
1	90004	4170 umowy zlecenia	Utrzymanie zieleni w miastach i gminach	2 500,00	2 500,00	Utrzymanie zieleni na terenie sołectwa Żegrówko	
2	90004	4210 zakupy		2 200,00	2 193,00		
3	92109	4210 zakupy	Domy i ośrodki kultury, świetlice i kluby	2 000,00	1 999,73	Bieżące utrzymanie świetlicy (zadanie wspólne sołectw: Żegrowo, Żegrówko, Bielawy)	
4	92109	4300 usługi		6 500,00	6 500,00		
5	92109	4170 umowy zlecenia		1 000,00	1 000,00		
6	92109	4300 usługi		1 500,00	1 500,00		Organizacja wydarzeń kulturalnych dla mieszkańców sołectwa Żegrówko
7	92109	4210 zakupy		1 500,00	1 500,00		
8	60016	4300 usługi	Drogi publiczne gminne	12 636,20	12 600,00	Utrzymanie drogi gminnej w Żegrówku	
9	92109	4210 zakupy	tereny rekreacyjne - zagospodarowanie	4 000,00	4 000,00	Zagospodarowanie terenu rekreacyjnego w Żegrówku.	
Razem				33 836,20	33 792,73		

ŻYDOWO						
Numer	Rozdział	Paragraf	Nazwa rozdziału	Kwota	Wydatkowano do 31.12.2023	Wyszczególnienie
1	60016	4300 usługi	Drogi publiczne gminne	10 378,08	10 300,00	Utwardzenie drogi gminnej na terenie sołectwa Żydowo
2	92109	4210 zakupy	Domy i ośrodki kultury, świetlice i kluby	1 500,00	1 499,21	Organizacja wydarzeń kulturalnych dla mieszkańców sołectwa Żydowo
Razem				11 878,08	11 799,21	
<i>Razem Fundusz sołecki</i>				<i>979 451,07</i>	<i>977 814,16</i>	

SPIS RYSUNKÓW

Rysunek 1 Mapa Gminy Śmigiel	4
Rysunek 2 Struktura organizacyjna Urzędu Miejskiego Śmigla.....	51
Rysunek 3 Liczba ludności Gminy Śmigiel w latach 2020-2022	54
Rysunek 4 Mapa Gminy Śmigiel	62
Rysunek 5 Zbiornik Wonieść z urządzeniami hydrotechnicznymi	63
Rysunek 6 Obszary Natura 2000.....	65
Rysunek 7 Mapa – pomniki przyrody	66
Rysunek 8 Mapa przystanków na terenie Gminy.....	78
Rysunek 9 Mapa komunikacji kolejowej	84
Rysunek 10 Struktura jednostek oświatowych w Gminie Śmigiel	89
Rysunek 11 Struktura organizacyjna Centrum Kultury Śmiglu.....	108
Rysunek 12 Mapa jednostek OSP w Gminie Śmigiel	141
Rysunek 13 Mapa syren alarmowych w Gminie Śmigiel	143

SPIS TABEL

Tabela 1 Wykonanie dochodów Gminy Śmigiel w 2023 roku	6
Tabela 2 Wykonanie wydatków Gminy Śmigiel w 2023 roku	21
Tabela 3 Wykaz zobowiązań według tytułów dłużnych według stanu na 31.12.2023r.....	50
Tabela 4 Koszty funkcjonowania Urzędu	52
Tabela 5 Wielkość zatrudnienia na dzień 31.12.2022 r.	53
Tabela 6 Zestawienie zarejestrowanych przez USC urodzeń, małżeństw i zgonów w latach 2021-2023	53
Tabela 7 Zestawienie przeniesionych akt stanu cywilnego do elektronicznego rejestru	53
Tabela 8 Zestawienie wydanych odpisów z rejestru stanu cywilnego w latach 2021-2023	54
Tabela 9 Jednostki organizacyjne Gminy Śmigiel	55
Tabela 10 Roczne plany finansowe jednostek Gminy Śmigiel	56
Tabela 11 Zestawienie mienia gminnego wg stanu na dzień 31.12.2023 r.	58
Tabela 12 Pomniki przyrody	65
Tabela 13 Wykaz dróg gminnych publicznych przebiegających na terenie Gminy Śmigiel.....	67
Tabela 14 Wykaz dróg gminnych wewnętrznych przebiegających na terenie Gminy Śmigiel	69
Tabela 15 Sieć wodociągowa Gminy Śmigiel	71
Tabela 16 Sieć kanalizacyjna Gminy Śmigiel.....	72
Tabela 17 Wielkość zatrudnienia – stan na 31 grudnia 2022 r.....	77
Tabela 18 Wykaz przystanków autobusowych w Gminie Śmigiel.....	79
Tabela 19 Liczba lokali mieszkalnych	84
Tabela 20 Stan zasobu lokali użytkowych Gminy	85
Tabela 21 Wykaz lokali mieszkalnych w budynkach wspólnot mieszkaniowych, administrowanych przez wspólnoty mieszkaniowe.....	86
Tabela 22 Wykaz lokali mieszkalnych w budynkach administrowanych i zarządzanych przez jednostki organizacyjne Gminy i inne jednostki.....	86
Tabela 23 Wykaz sprzedaży nieruchomości i lokali mieszkalnych	87
Tabela 24 Liczba dzieci i oddziałów w poszczególnych placówkach wg stanu na 31.12.2022 r.	90
Tabela 25 Liczba nauczycieli zatrudnionych w placówkach oświatowych wg stanu na dzień 31.03.2023 r. – 215,23 etaty.....	90
Tabela 26 Liczba nauczycieli zatrudnionych w placówkach oświatowych wg stanu na dzień 30.09.2023 r. – 212,877 etaty.....	91
Tabela 27 Liczba etatów nauczycieli zatrudnionych w placówkach oświatowych wg stanu na dzień 31.12.2023 r. – 215,987 etatów.....	91
Tabela 28 Liczba etatów przeliczeniowych nauczycieli szkół prowadzonych przez Gminę Śmigiel na koniec 31.12.2023 r. – 261,155 etatów	91
Tabela 29 Liczba nauczycieli nieobecnych w 2022 roku.....	92
Tabela 30 Dane dotyczące pracowników administracji i obsługi:	92
Tabela 31 Stan bazy lokalowej.....	93
Tabela 32 Remonty i inwestycje w placówkach oświatowych	96
Tabela 33 Wyniki egzaminów ósmoklasisty	96
Tabela 34 Otrzymane dotacje celowe	97
Tabela 35 Zatrudnienie w szkolnym schronisku młodzieżowym	102
Tabela 36 Udzielone noclegi w Szkolnym Schronisku Młodzieżowym.....	103
Tabela 37 Turyści zagraniczni w Szkolnym Schronisku Młodzieżowym	103
Tabela 38 Pobyt Uchodźców z Ukrainy w Szkolnym Schronisku Młodzieżowym.....	103
Tabela 39 Obiekty w administrowaniu Centrum Kultury w Śmiglu.....	107
Tabela 40 Zatrudnienie w Centrum Kultury, stan na 31.12.2023 r.	108
Tabela 41 Wyposażenie wykorzystywane w pracy administracyjnej Centrum Kultury w Śmiglu: ...	108
Tabela 42 Imprezy organizowane lub współorganizowane przez CK w 2023 roku.	110
Tabela 43 Dane statystyczne Biblioteki Publicznej w Śmiglu za rok 2023	120
Tabela 44 Projekty realizowane przez CK w 2023 roku:.....	126
Tabela 45 Obiekty w administrowaniu OKFiR.....	127

Tabela 46 Zatrudnienie w OKFiR w 2023 roku:.....	128
Tabela 47 Obiekty i wyposażenie OKFiR.....	129
Tabela 48 Imprezy organizowane lub współorganizowane przez OKFiR w 2023 roku:.....	130
Tabela 49 System ostrzegania i alarmowania Gminy Śmigiel.....	142
Tabela 50 Zestawienie uchwał.....	145
Tabela 51 Drzewo Celów Strategii Rozwoju Gminy Śmigiel na lata 2023 - 2032.....	155
Tabela 52 Wybrane świadczenia udzielone osobom wymagającym pomocy.....	158
Tabela 53 Raport pracy socjalnej realizowany przez OPS w Śmiglu	159
Tabela 54 Bilans obszarów funkcjonalnych wyznaczonych w studium uwarunkowań i kierunków zagospodarowania przestrzennego.....	161
Tabela 55 Bilans grupy przeznaczeń związanych z zabudową mieszkaniową, zagrodową oraz mieszkaniowo-usługową.....	163
Tabela 56 Bilans grupy przeznaczeń związanych z zabudową usługową.....	164
Tabela 57 Bilans grupy przeznaczeń związanych z zabudową przemysłową i terenami aktywizacji gospodarczej.....	164
Tabela 58 Liczba osób objętych pomocą grup roboczych	166
Tabela 59 Niebieskie Karty część A	167
Tabela 60 . Procedura Niebieskie Karty.....	167
Tabela 61 Program rewitalizacji dla Gminy Śmigiel na lata 2017-2023	171
Tabela 62 Zrealizowane zadania	173
Tabela 63 Zadania zrealizowane w ramach planu gospodarki niskoemisyjnej aktualizacja na lata 2021 - 2024.....	176
Tabela 64 Sprawozdanie z realizacji budżetu obywatelskiego do 31.12.2023 r.	178
Tabela 65 Sprawozdanie z realizacji wydatków z wydarzeń kulturalnych Zarządów Osiedli do 31.12.2023 r.	178
Tabela 66 Sprawozdanie z realizacji funduszu sołeckiego do 31.12.2023 r.	179

SPIS ZDJĘĆ

Zdjęcie 1 Urząd Miejski Śmigła.....	51
Zdjęcie 2 Zbiornik Egelsee przed rozpoczęciem robót.....	64
Zdjęcie 3 Zbiornik Egelsee po renowacji.....	64
Zdjęcie 4 Półkolonie zimowe.....	104
Zdjęcie 5 Półkolonie letnie.....	104
Zdjęcie 6 I Biwak Noworoczny	105
Zdjęcie 7 Zdjęcie pokoju w obiekcie	106
Zdjęcie 8 XXXI Finał WOŚP.....	114
Zdjęcie 9 Dzień Kobiet Krawczyk Show	114
Zdjęcie 10 130-lecie TŚ „Harmonia.....	114
Zdjęcie 11 Warsztaty teatralne.....	115
Zdjęcie 12 Wiosna na placu targowym	115
Zdjęcie 13 XXX Dni Śmigla - Baciary	115
Zdjęcie 14 Festiwal Kultury Ludowej „Ignyskowy Laur”	116
Zdjęcie 15 Wesołe wtorki	116
Zdjęcie 16 Wakacje 2023	116
Zdjęcie 17 Gminny Dzień Dziecka	117
Zdjęcie 18 Koncert „Sztynny Pal Azji”.....	117
Zdjęcie 19 Obchody rocznicy wybuchu II wojny światowej – „Obrazy wojny”	118
Zdjęcie 20 Święto Kłosa i Chleba	118
Zdjęcie 21 Mikołajkowe Spektakle Kukielkowe	119
Zdjęcie 22 Zajęcia dla dzieci ze Żłobka „Wiatraczek”	119
Zdjęcie 23 Spotkanie autorskie z Piotrem Bojarskim	121
Zdjęcie 24 Ogólnopolski Tydzień Czytania Dzieciom	122
Zdjęcie 25 Grupa Zabawowa „Maluszki” w Czaczu	123
Zdjęcie 26 Grupa Zabawowa „Urwiski” w Starym Bojanowie	124
Zdjęcie 27 Zajęcia Klubu Maluszka w Nietążkowie.....	125