



Raport o stanie Gminy Śmigiel

za rok 2022



Śmigiel, 2023

SPIS TREŚCI:

WSTĘP.....	4
1. Burmistrz, urząd Gminy i samorządowe jednostki organizacyjne	5
1.1 Zarządzanie Gminą	5
1.2 Budżet Gminy	5
1.2.1 Dane ogólne.....	5
1.2.2 Wykonanie dochodów Gminy Śmigiel w 2022 roku:	8
1.2.3 Wykonanie wydatków Gminy Śmigiel w 2022 roku	10
1.3 Urząd Miejski.....	14
1.3.1 Struktura organizacyjna.....	15
1.3.2 Koszty funkcjonowania Urzędu	15
1.3.3 Wielkość zatrudnienia	16
1.4 Urząd Stanu Cywilnego	17
1.4.1 Dane ogólne.....	17
1.4.2 Liczba i struktura ludności	18
1.5 Samorządowe jednostki organizacyjne	18
1.5.1 Jednostki organizacyjne	18
1.5.2 Roczne plany finansowe jednostek i ich wykonanie	19
2. Zadania i kompetencje burmistrza.....	21
2.1 Ład przestrzenny, gospodarka nieruchomościami, ochrona środowiska i przyrody, gospodarka wodna	22
2.1.1 Ład przestrzenny	22
2.1.2 Gospodarka nieruchomościami	22
2.1.3 Ochrona środowiska i przyrody, gospodarka wodna.	25
2.2 Drogi	29
2.3 Wodociągi, zaopatrzenie w media oraz utrzymanie czystości i porządku	33
2.3.1 Sieć wodociągowa i kanalizacyjna.....	33
2.3.2 Utrzymanie czystości i porządku, wysypisk i unieszkodliwiania odpadów komunalnych	36
2.4 Pomoc społeczna	39
2.5 Transport zbiorowy	41
2.6 Gminne budownictwo mieszkaniowe	47
2.7 Oświata.....	51
2.7.1 Struktura jednostek oświatowych.....	52
2.7.2 Szkoły i przedszkola.....	53
2.7.3 Szkolne Schronisko Młodzieżowe w Śmiglu	65
2.7.4 Żłobek	70
2.8 Kultura, sport, turystyka i promocja Gminy.....	70
2.8.1 Centrum Kultury w Śmiglu	70

2.8.2	Ośrodek Kultury Fizycznej i Rekreacji w Śmiglu.....	93
2.8.3	Turystyka.....	99
2.8.4	Promocja Gminy	100
2.9	Targowiska i hale targowe	101
2.10	Zieleń gminna i zadrzewienia	104
2.11	Cmentarze gminne.....	105
2.12	Bezpieczeństwo publiczne, ochrona przeciwpożarowa i przeciwpowodziowa	105
2.12.1	Ochotnicza Straż Pożarna.....	105
2.12.2	System ostrzegania i alarmowania.	106
2.13	Ochrona zwierząt.....	108
2.14	Gospodarka odpadami komunalnymi.....	108
2.15	Zestawienie uchwał.....	110
3	Polityki, strategie, programy i plany	116
3.1	Strategia rozwoju Gminy Śmigiel na lata 2015-2022	116
3.2	Strategia polityki społecznej Gminy Śmigiel do roku 2025.....	123
3.3	Analiza zmian w planowaniu przestrzennym Gminy Śmigiel	129
3.3.1	Studium uwarunkowań i kierunków zagospodarowania przestrzennego.....	130
3.3.2	Miejscowe plany zagospodarowania przestrzennego.....	131
3.4	Gminny program przeciwdziałania przemocy w rodzinie oraz ochrony ofiar przemocy w rodzinie.	134
3.5	Program Wspierania Rodzin z Gminy Śmigiel na lata 2022-2024	136
3.6	Gminny Program Profilaktyki i Rozwiązywania Problemów Alkoholowych oraz Program Przeciwdziałania Narkomanii	140
3.7	Program rewitalizacji dla Gminy Śmigiel na lata 2017-2023	142
3.8	Program współpracy z organizacjami pozarządowymi.....	143
3.9	Plan gospodarki niskoemisyjnej dla Gminy Śmigiel na lata 2016-2020.....	147
4	Budżet obywatelski i fundusz sołecki	150
	SPIS RYSUNKÓW.....	168
	SPIS TABEL.....	169
	SPIS ZDJĘĆ.....	171

1. Burmistrz, urząd Gminy i samorządowe jednostki organizacyjne

1.1 Zarządzanie Gminą

Od dnia 08.12.2014 r. funkcję Burmistrza Śmigła pełni Pani Małgorzata Adamczak, 22.11.2018 r. rozpoczęła się jej druga kadencja.

Na stanowisko Zastępcy Burmistrza Śmigła powołany został Zarządzeniem Nr 1/14 Burmistrza Śmigła z dnia 09.12.2014 r. Pan Marcin Adam Jurga, który od dnia 01.03.2018 r. pełni również funkcję Sekretarza Śmigła obecnie w wymiarze 3/4 etatu.

Funkcję Skarbnika Śmigła pełni Pani Ewa Mituła, powołana uchwałą Nr XI/128/2019 Rady Miejskiej Śmigła z 28 sierpnia 2019 r.

1.2 Budżet Gminy

1.2.1 Dane ogólne

Budżet Gminy Śmigiel został przyjęty uchwałą Nr XLI/343/2021 Rady Miejskiej Śmigła z dnia 22 grudnia 2021 roku w sprawie uchwalenia budżetu Gminy Śmigiel na rok 2022.

Plan Budżetu wynosił:

- **Dochody: 79.131.497,20 zł**
- **Wydatki: 82.286.081,20 zł**
- **Deficyt: 3.154.584,00 zł**

W trakcie roku budżetowego 2022 dokonywano zmian w budżecie Gminy Śmigiel – Uchwałami Rady Miejskiej Śmigła oraz Zarządzeniami Burmistrza Śmigła. Budżet Gminy Śmigiel według stanu na 31.12.2022 roku wyniósł.

- **Dochody: 109.200.896,76 zł**
- **Wydatki: 112.343.918,28 zł**
- **Deficyt: 3.143.021,52 zł rozumiany, jako różnica pomiędzy dochodami i wydatkami.**

W 2022 roku budżet Gminy Śmigiel zmieniał się o następujące wielkości:

- 1) **dochody o kwotę 30.069.399,56 zł w tym między innymi zwiększenia w działach:**
 - a) Rolnictwo i łowiectwo (dział 010) - o kwotę 1.849.680,55 zł (zwiększenie z tytułu dotacji na zwrot akcyzy oraz dotacji z Urzędu Marszałkowskiego Województwa Wielkopolskiego),
 - b) Wytwarzanie i zaopatrywanie w energię elektryczną, gaz i wodę (dział 400) - o kwotę 2.281.851,46 zł (sprzedaż węgla, środki na wypłatę dodatku dla odbiorców wrażliwych),
 - c) Gospodarka mieszkaniowa (dział 700) - o kwotę 1.466.360,62 zł (dotacja w postaci refundacji za realizację w 2020 r. zadania "Rewitalizacja pomieszczeń i otoczenia Centrum Kultury w Śmiglu")
 - d) Dochody od osób prawnych, od osób fizycznych i od innych jednostek nie posiadających osobowości prawnej oraz wydatki związane z ich poborem - o kwotę 3.440.781,77 zł (wyższe wpływy z podatków i opłat od osób fizycznych, dodatkowy udział w PIT),
 - e) Pozostałe zadania w zakresie polityki społecznej (dział 85395) - o kwotę 14.628.181 zł (głównie środki z Funduszu Przeciwdziałania Covid-19 - dodatek węglowy),
 - f) Rodzina (dział 855) - o kwotę 4.050.370,08 zł (świadczenia wychowawcze, świadczenia z funduszu alimentacyjnego oraz środki z Funduszu Pomocy),
- 2) **wydatki o kwotę 30.057.837,08 zł w tym między innymi zwiększenia w działach:**
 - a) Rolnictwo i łowiectwo (dział 010) - o kwotę 1.768.920,55 zł (zwiększenie z tytułu zwrotu akcyzy),
 - b) Wytwarzanie i zaopatrywanie w energię elektryczną, gaz i wodę (dział 400) - o kwotę 2.537.256,46 zł (sprzedaż węgla, wypłata dodatku dla odbiorców wrażliwych),

- c) Gospodarka mieszkaniowa (dział 700) - o kwotę 985.512,07 zł (wzrost wydatków inwestycyjnych i bieżących),
- d) Bezpieczeństwo publiczne i ochrona przeciwpożarowa (dział 754) - o kwotę 2.025.817,76 zł (wydatki związane z pomocą obywatelom Ukrainy),
- e) Oświata i wychowanie (dział 801) - o kwotę 1.599.565,70 (zwiększenie planu wydatków bieżących oraz wydatki na dodatkowe zadania oświatowe),
- f) Pomoc społeczna (dział 852) - o kwotę 2.551.167,31 zł (wzrost wydatków na dodatki mieszkaniowe, wypłata dodatku osłonowego),
- g) Pozostałe zadania w zakresie polityki społecznej (dział 85395) - o kwotę 14.646.814,40 zł (głównie środki z Funduszu Przeciwdziałania Covid-19 - wypłata dodatku węglowego),
- h) Rodzina (dział 855) - o kwotę 3.951.194,05 zł (świadczenia wychowawcze program 500+, świadczenia z funduszu alimentacyjnego oraz wydatki związane z pomocą obywatelom Ukrainy),
- i) Gospodarka komunalna i ochrona środowiska (dział 900) - o kwotę 1.223.552,74 zł (wzrost wydatków bieżących, w tym na energię elektryczną).

Planowany wynik budżetu (deficyt) zmniejszył się o kwotę 11.562,48 zł

1. Dochody

Dochody Gminy w 2022 roku zostały zrealizowane w wysokości 107.947.340,23 zł, tj. 98,85% planu; z tego:

- dochody bieżące w wysokości 102.817.164,89 zł tj. 96,75% planu,
- dochody majątkowe w wysokości 5.130.175,34 zł tj. 174,91% planu.

Wykonanie dochodów w podziale na działy, rozdziały i paragrafy klasyfikacji budżetowej przedstawiono w Tabeli nr 2.

2. Wydatki

Wydatki Gminy w 2022 roku zostały zrealizowane w wysokości 108.008.704,43 zł, tj. 96,14% planu; z tego:

- wydatki bieżące w wysokości 101.185.483,13 zł tj. 95,94% planu,
- wydatki majątkowe w wysokości 6.823.221,30 zł tj. 99,26% planu.

Wykonanie wydatków w podziale na działy, rozdziały i paragrafy klasyfikacji budżetowej przedstawiono w Tabeli nr 3.

3. Przychody

Zaplanowane przychody Gminy Śmigiel na 2022 rok to wielkość 6.892.021,52 zł, w tym:

- kredyty: 4.700.000,00 zł,
- przychody jednostek samorządu terytorialnego z niewykorzystanych środków pieniężnych na rachunku bieżącym budżetu, wynikających z rozliczenia dochodów i wydatków nimi finansowanych związanych ze szczególnymi zasadami wykonywania budżetu: 960.941,22 zł,
- wolne środki, o których mowa w art. 217 ust. 2 pkt 6 ustawy o finansach publicznych - 1.231.080,30 zł.

Wykonano przychody w 2022 roku w wysokości 9.730.440,09 zł, w tym:

- kredyty i pożyczki: 2.700.000,00 zł,
- wolne środki: 5.769.498,87 zł,
- przychody jednostek samorządu terytorialnego z niewykorzystanych środków pieniężnych na rachunku bieżącym budżetu, wynikających z rozliczenia dochodów i wydatków nimi finansowanych związanych ze szczególnymi zasadami wykonywania budżetu: 1.260.941,22 zł.

4. Rozchody

Zaplanowane rozchody Gminy Śmigiel na 2022 rok to wielkość 3.749.000,00 zł.

Wykonane rozchody w 2022 roku 3.749.000,00 zł, w tym:

- kredyty: 780.000,00 zł,

- pożyczki: 969.000,00 zł,
- obligacje: 2.000.000,00 zł.

5. Nadwyżka/Deficyt

Na 2022 rok (po zmianach) planowany był deficyt w wysokości 3.143.021,52 zł.

Wykonany wynik budżetu na koniec 2022 roku to deficyt wysokości 61.364,20 zł.

6. Zadłużenie

Długoterminowe zadłużenie Gminy z tytułu zaciągniętych kredytów i pożyczek oraz wyemitowanych papierów wartościowych, wg stanu na koniec 2021 roku wyniosło 23.552.419,39 zł, w tym:

- kredyty: 14.647.700,00 zł,
- pożyczki: 1.904.719,39 zł,
- obligacje komunalne: 7.000.000,00 zł.

Poniższe zestawienie pokazuje wykaz zobowiązań długoterminowych na 31.12.2022 r.:

Tabela 1 Wykaz zobowiązań według tytułów dłużnych wg stanu na 31.12.2022 r.

Podmiot	Nazwa zadania	Zadłużenie na koniec 2022	Data zakończenia spłaty
WFOŚiGW	Kompleksowe zagospodarowanie ścieków w zlewni rzeki Obry	1.300.877,69	20.09.2025
WFOŚiGW	Zakup ciężkiego samochodu ratowniczo – gaśniczego	511.172,50	20.12.2025
BGK	Sfinansowanie deficytu i spłatę wcześniej zaciągniętych zobowiązań	1.890.000,00	20.12.2025
PKO BP SA	Sfinansowanie deficytu i spłatę wcześniej zaciągniętych zobowiązań	1.500.000,00	25.11.2026
DM BPS	Sfinansowanie deficytu i spłatę wcześniej zaciągniętych zobowiązań	2.800.000,00	29.12.2027
Bank Spółdzielczy w Śmiglu	Sfinansowanie planowanego deficytu oraz spłatę wcześniej zaciągniętych zobowiązań	4.503.700,00	20.12.2029
Bank Spółdzielczy w Śmiglu	Sfinansowanie planowanego deficytu oraz spłatę wcześniej zaciągniętych zobowiązań	3.600.000,00	31.03.2029
Bank Spółdzielczy w Śmiglu	Sfinansowanie planowanego deficytu oraz spłatę wcześniej zaciągniętych zobowiązań	4.654.000,00	19.12.2031
WFOŚiGW	Zmiana sposobu ogrzewania z kotła na węgiel na kocioł gazowy kondensacyjny w budynku Zespołu Szkół w Starym Bojanowie	92.669,20 zł	22.03.2027
PKO BP SA	Sfinansowanie deficytu i spłata wcześniej zaciągniętych zobowiązań	2.700.000,00 zł	25.11.2033
Razem		23.552.419,39	X

7. Obsługa zadłużenia

Łączna kwota spłaconych rat pożyczek i kredytów, odsetek i prowizji od zaciągniętego długu wyniosła w 2022 roku 5.060.207,06 zł, z tego raty kapitałowe 3.749.000,00 zł, odsetki oraz koszty obsługi długu w kwocie 1.311.207,06 zł.

Zapłacone w 2022 roku odsetki dotyczą:

- kredytów: 953.796,27 zł,
- pożyczek: 80.951,23 zł,
- obligacji: 244.353,00 zł.

1.2.2 Wykonanie dochodów Gminy Śmigiel w 2022 roku:

Tabela 2 Wykonanie dochodów Gminy Śmigiel w 2022 roku

Dział	Rozdział	Treść	Wartość	Wykonanie	%
010		Rolnictwo i łowiectwo	1 849 680,55	1 846 190,15	99,81%
	01042	Wyłączenie z produkcji gruntów rolnych	20 000,00	20 000,00	100,00%
	01095	Pozostała działalność	1 829 680,55	1 826 190,15	99,81%
020		Leśnictwo	24 400,00	24 396,41	99,99%
	02001	Gospodarka leśna	24 400,00	24 396,41	99,99%
400		Wytwarzanie i zaopatrywanie w energię elektryczną, gaz i wodę	2 281 851,46	1 758 271,81	77,05%
	40095	Pozostała działalność	2 281 851,46	1 758 271,81	77,05%
600		Transport i łączność	314 210,00	2 522 898,17	802,93%
	60001	Krajowe pasażerskie przewozy kolejowe	100 000,00	100 000,00	100,00%
	60002	Infrastruktura kolejowa	2 300,00	1 950,68	84,81%
	60016	Drogi publiczne gminne	211 875,00	2 420 912,69	1142,61%
	60019	Płatne parkowanie	35,00	34,80	99,43%
700		Gospodarka mieszkaniowa	4 937 860,62	4 803 274,33	97,27%
	70005	Gospodarka gruntami i nieruchomościami	3 355 104,62	3 290 963,35	98,09%
	70007	Gospodarowanie mieszkaniowym zasobem gminnym	1 582 756,00	1 512 310,98	95,55%
750		Administracja publiczna	457 127,83	460 429,28	100,72%
	75011	Urzędy wojewódzkie	178 626,00	178 678,70	100,03%
	75023	Urzędy gmin (miast i miast na prawach powiatu)	16 000,00	19 238,75	120,24%
	75095	Pozostała działalność	262 501,83	262 511,83	100,00%
751		Urzędy naczelnych organów władzy państwowej, kontroli i ochrony prawa oraz sądownictwa	3 375,00	3 375,00	100,00%
	75101	Urzędy naczelnych organów władzy państwowej, kontroli i ochrony prawa	3 375,00	3 375,00	100,00%
754		Bezpieczeństwo publiczne i ochrona przeciwpożarowa	1 889 986,06	1 841 322,87	97,43%
	75412	Ochotnicze straże pożarne	19 000,00	19 000,00	100,00%
	75421	Zarządzanie kryzysowe	19 600,00	19 600,00	100,00%
	75495	Pozostała działalność	1 851 386,06	1 802 722,87	97,37%
756		Dochody od osób prawnych, od osób fizycznych i od innych jednostek nieposiadających osobowości prawnej oraz wydatki związane z ich poborem	39 082 197,77	38 833 241,12	99,36%
	75601	Wpływ z podatku dochodowego od osób fizycznych	50 380,00		116,50%

			58 690,94	
75615	Wpływy z podatku rolnego, podatku leśnego, podatku od czynności cywilnoprawnych, podatków i opłat lokalnych od osób prawnych i innych jednostek organizacyjnych	6 686 644,00	6 425 573,30	96,10%
75616	Wpływy z podatku rolnego, podatku leśnego, podatku od spadków i darowizn, podatku od czynności cywilnoprawnych oraz podatków i opłat lokalnych od osób fizycznych	7 192 012,50	7 198 122,53	100,08%
75618	Wpływy z innych opłat stanowiących dochody jednostek samorządu terytorialnego na podstawie ustaw	9 426 175,70	9 423 860,90	99,98%
75619	Wpływy z różnych rozliczeń	0,00	7,88	#DZIEL/0!
75621	Udziały gmin w podatkach stnowiących dochód budżetu państwa	15 726 985,57	15 726 985,57	100,00%
758	Różne rozliczenia	19 755 949,76	19 722 936,11	99,83%
75801	Część oświatowa subwencji ogólnej dla jednostek samorządu terytorialnego	16 557 823,00	16 557 823,00	100,00%
75807	Część wyrównawcza subwencji ogólnej dla gmin	1 543 427,00	1 543 427,00	100,00%
75814	Różne rozliczenia finansowe	1 014 252,76	981 239,11	96,75%
75831	Część równoważąca subwencji ogólnej dla gmin	640 447,00	640 447,00	100,00%
801	Oświata i wychowanie	2 053 495,84	1 963 400,48	95,61%
80101	Szkoły podstawowe	51 545,00	50 995,87	98,93%
80103	Oddziały przedszkolne w szkołach podstawowych	140 842,00	111 314,16	79,03%
80104	Przedszkola	876 821,00	896 320,19	102,22%
80113	Dowożenie uczniów do szkół	10 300,00	11 761,58	114,19%
80148	Stołówki szkolne i przedszkolne	831 471,00	751 558,08	90,39%
80153	Zapewnienie uczniom prawa do bezpłatnego dostępu do podręczników, materiałów edukacyjnych lub materiałów ćwiczeniowych	142 516,84	141 450,60	99,25%
852	Pomoc społeczna	2 928 773,32	2 859 212,78	97,62%
85202	Domy pomocy społecznej	2 000,00	-	0,00%
85203	Ośrodki wsparcia	300,00	-	0,00%
85213	Składki na ubezpieczenie zdrowotne opłacane za osoby pobierające niektóre świadczenia z pomocy społecznej oraz za osoby uczestniczące w zajęciach w centrum integracji społecznej	22 200,00	22 200,00	100,00%
85214	Zasiłki okresowe, celowe i pomoc w naturze oraz składki na ubezpieczenia emerytalne i rentowe	115 110,00	115 000,00	99,90%
85216	Zasiłki stałe	286 722,00	286 513,75	99,93%
85219	Ośrodki pomocy społecznej	162 063,00	160 666,00	99,14%
85228	Usługi opiekuńcze i specjalistyczne usługi opiekuńcze	253 000,00	219 063,31	86,59%
85230	Pomoc w zakresie dożywiania	155 461,47	155 461,47	100,00%
85295	Pozostała działalność	1 931 916,85	1 900 308,25	98,36%
853	Pozostałe zadania w zakresie polityki społecznej	14 628	12 470 055,55	85,25%

			181,00		
	85395	Pozostała działalność	14 628 181,00	12 470 055,55	85,25%
854		Edukacyjna opieka wychowawcza	64 864,50	46 129,07	71,12%
	85415	Pomoc materialna dla uczniów o charakterze socjalnym	48 804,50	29 426,25	60,29%
	85417	Szkolne schroniska młodzieżowe	16 060,00	16 702,82	104,00%
855		Rodzina	18 612 688,05	18 527 224,63	99,54%
	85501	Świadczenie wychowawcze	8 758 755,00	8 754 616,25	99,95%
	85502	Świadczenia rodzinne, świadczenie z funduszu alimentacyjnego oraz składki na ubezpieczenia emerytalne i rentowe z ubezpieczenia społecznego	9 602 884,00	9 549 603,58	99,45%
	85503	Karta Dużej Rodziny	1 437,92	1 293,92	89,99%
	85504	Wspieranie rodziny	3 480,00	3 480,00	100,00%
	85508	Rodziny zastępcze	1 000,00	-	0,00%
	85513	Składki na ubezpieczenie zdrowotne opłacane za osoby pobierające niektóre świadczenia rodzinne oraz za osoby pobierające zasiłki dla opiekunów	116 000,00	110 685,96	95,42%
	85595	Pozostała działalność	129 131,13	107 544,92	83,28%
900		Gospodarka komunalna i ochrona środowiska	176 155,00	124 408,41	70,62%
	90001	Gospodarka ściekowa i ochrona wód	1 400,00	1 483,86	105,99%
	90003	Oczyszczanie miast i wsi	200,00	135,27	67,64%
	90005	Ochrona powietrza atmosferycznego i klimatu	6 200,00	6 200,00	100,00%
	90019	Wpływy i wydatki związane z gromadzeniem środków z opłat i kar za korzystanie ze środowiska	60 000,00	21 349,80	35,58%
	90026	Pozostałe działania związane z gospodarką odpadami	53 355,00	40 239,48	75,42%
	90095	Pozostała działalność	55 000,00	55 000,00	100,00%
926		Kultura fizyczna	140 100,00	140 574,06	100,34%
	92601	Obiekty sportowe	95 000,00	95 000,00	100,00%
	92605	Zadania w zakresie kultury fizycznej	45 100,00	45 574,06	101,05%
		Razem:	109 200 896,76	107 947 340,23	98,85%

1.2.3 Wykonanie wydatków Gminy Śmigiel w 2022 roku

Tabela 3 Wykonanie wydatków Gminy Śmigiel w 2022 roku

Dział	Rozdział	Treść	Wartość	Wykonanie	%
010		Rolnictwo i łowiectwo	1 876 120,55	1 873 382,15	99,85%
	01008	Melioracje wodne	63 150,00	62 995,00	99,75%
	01030	Izby rolnicze	35 200,00	32 616,61	92,66%
	01044	Infrastruktura sanitarna wsi	3 690,00	3 690,00	100,00%
	01095	Pozostała działalność	1 774 080,55	1 774 080,54	100,00%
020		Leśnictwo	2 000,00	492,00	24,60%
	02001	Gospodarka leśna	2 000,00	492,00	24,60%
400		Wytwarzanie i zaopatrywanie w energię elektryczną, gaz i wodę	3 852 256,46	3 554 927,58	92,28%
	40001	Dostarczanie ciepła	5 412,00	2 706,00	50,00%
	40002	Dostarczanie wody	1 546 543,00	1 440 534,18	93,15%
	40003	Dostarczanie energii elektrycznej	18 450,00	17 835,00	96,67%
	40095	Pozostała działalność	2 281 851,46	2 093 852,40	91,76%
600		Transport i łączność	5 268 294,08	5 242 686,92	99,51%
	60001	Krajowe pasażerskie przewozy kolejowe	334 350,00	333 366,63	99,71%
	60016	Drogi publiczne gminne	4 868 888,08	4 849 642,29	99,60%
	60095	Pozostała działalność	65 056,00	59 678,00	91,73%
630		Turystyka	1 600,00	1 600,00	100,00%
	63003	Zadania w zakresie upowszechniania turystyki	1 600,00	1 600,00	100,00%
700		Gospodarka mieszkaniowa	2 616 512,07	2 568 814,22	98,18%
	70005	Gospodarka gruntami i nieruchomościami	1 163 187,90	1 128 961,88	97,06%
	70007	Gospodarowanie mieszkaniowym zasobem gminy	1 453 324,17	1 439 852,34	99,07%
710		Działalność usługowa	132 629,00	121 078,11	91,29%
	71004	Plany zagospodarowania przestrzennego	61 129,00	57 106,87	93,42%
	71012	Zadania z zakresu geodezji i kartografii	71 500,00	63 971,24	89,47%
750		Administracja publiczna	7 581 388,45	7 293 208,92	96,20%
	75011	Urzędy wojewódzkie	178 626,00	178 626,00	100,00%
	75022	Rady gmin (miast i miast na prawach powiatu)	301 500,00	297 848,40	98,79%
	75023	Urzędy gmin (miast i miast na prawach powiatu)	6 209 002,21	5 996 036,04	96,57%
	75075	Promocja jednostek samorządu terytorialnego	106 550,00	99 121,88	93,03%
	75095	Pozostała działalność	785 710,24	721 576,60	91,84%

751		Urzędy naczelnych organów władzy państwowej, kontroli i ochrony prawa oraz sądownictwa	3 375,00	3 375,00	100,00%
	75101	Urzędy naczelnych organów władzy państwowej, kontroli i ochrony prawa	3 375,00	3 375,00	100,00%
754		Bezpieczeństwo publiczne i ochrona przeciwpożarowa	2 848 717,76	2 595 450,19	91,11%
	75411	Komendy powiatowe Państwowej Straży Pożarnej	40 000,00	40 000,00	100,00%
	75412	Ochotnicze straże pożarne	718 631,70	713 117,50	99,23%
	75421	Zarządzanie kryzysowe	228 700,00	32 452,63	14,19%
	75495	Pozostała działalność	1 861 386,06	1 809 880,06	97,23%
757		Obsługa długu publicznego	1 365 466,00	1 311 207,06	96,03%
	75702	Obsługa papierów wartościowych, kredytów i pożyczek oraz innych zobowiązań jednostek samorządu terytorialnego zaliczanych do tytułu dłużnego – kredyty i pożyczki	1 365 466,00	1 311 207,06	96,03%
758		Różne rozliczenia	45 290,00	20 000,00	44,16%
	75814	Różne rozliczenia finansowe	20 000,00	20 000,00	100,00%
	75818	Rezerwy ogólne i celowe	25 290,00	-	0,00%
801		Oświata i wychowanie	36 105 176,70	35 444 049,62	98,17%
	80101	Szkoły podstawowe	21 576 939,42	21 227 131,90	98,38%
	80103	Oddziały przedszkolne w szkołach podstawowych	551 028,42	523 979,72	95,09%
	80104	Przedszkola	7 281 248,70	7 214 431,08	99,08%
	80107	Świetlice szkolne	868 546,00	853 205,53	98,23%
	80113	Dowożenie uczniów do szkół	1 377 287,66	1 337 268,06	97,09%
	80146	Dokształcanie i doskonalenie nauczycieli	137 517,00	111 425,50	81,03%
	80148	Stołówki szkolne i przedszkolne	2 423 827,17	2 370 163,91	97,79%
	80149	Realizacja zadań wymagających stosowania specjalnej organizacji nauki i metod pracy dla dzieci w przedszkolach, oddziałach przedszkolnych w szkołach podstawowych i innych formach wychowania przedszkolnego	533 798,21	516 285,32	96,72%
	80150	Realizacja zadań wymagających stosowania specjalnej organizacji nauki i metod pracy dla dzieci i młodzieży w szkołach podstawowych	929 062,98	865 504,76	93,16%
	80153	Zapewnienie uczniom prawa do bezpłatnego dostępu do podręczników, materiałów edukacyjnych lub materiałów ćwiczeniowych	142 716,84	141 462,60	99,12%
	80195	Pozostała działalność	283 204,30	283 191,24	100,00%
851		Ochrona zdrowia	477 538,24	393 542,54	82,41%
	85111	Szpitala ogólne	50 000,00	50 000,00	100,00%
	85153	Zwalczanie narkomanii	17 000,00	12 628,86	74,29%
	85154	Przeciwdziałanie alkoholizmowi	410 538,24	330 913,68	80,60%
852		Pomoc społeczna		6	98,72%

			6 648 529,31	563 273,28	
	85202	Domy pomocy społecznej	460 020,00	460 012,47	100,00%
	85203	Ośrodki wsparcia	30 820,00	27 231,42	88,36%
	85205	Zadania w zakresie przeciwdziałania przemocy w rodzinie	7 600,00	7 004,47	92,16%
	85213	Składki na ubezpieczenie zdrowotne opłacane za osoby pobierające niektóre świadczenia z pomocy społecznej oraz za osoby uczestniczące w zajęciach w centrum integracji społecznej	23 400,00	23 369,93	99,87%
	85214	Zasiłki okresowe, celowe i pomoc w naturze oraz składki na ubezpieczenia emerytalne i rentowe	323 190,00	307 595,05	95,17%
	85215	Dodatki mieszkaniowe	997 000,00	994 632,95	99,76%
	85216	Zasiłki stałe	303 472,00	303 116,54	99,88%
	85219	Ośrodki pomocy społecznej	2 111 133,99	2 096 599,01	99,31%
	85228	Usługi opiekuńcze i specjalistyczne usługi opiekuńcze	173 360,00	166 041,21	95,78%
	85230	Pomoc w zakresie dożywiania	215 166,47	214 888,47	99,87%
	85295	Pozostała działalność	2 003 366,85	1 962 781,76	97,97%
853		Pozostałe zadania w zakresie polityki społecznej	14 721 254,40	12 560 593,66	85,32%
	85311	Rehabilitacja zawodowa i społeczna osób niepełnosprawnych	61 773,40	61 773,40	100,00%
	85395	Pozostała działalność	14 659 481,00	12 498 820,26	85,26%
854		Edukacyjna opieka wychowawcza	277 837,50	210 828,19	75,88%
	85415	Pomoc materialna dla uczniów o charakterze socjalnym	60 804,50	36 581,69	60,16%
	85417	Szkolne schroniska młodzieżowe	217 033,00	174 246,50	80,29%
855		Rodzina	18 832 892,05	18 777 916,91	99,71%
	85501	Świadczenie wychowawcze	8 758 655,00	8 754 616,25	99,95%
	85502	Świadczenia rodzinne, świadczenie z funduszu alimentacyjnego oraz składki na ubezpieczenia emerytalne i rentowe z ubezpieczenia społecznego	9 517 784,00	9 499 453,52	99,81%
	85503	Karta Dużej Rodziny	1 371,92	1 287,82	93,87%
	85504	Wspieranie rodziny	102 350,00	100 742,83	98,43%
	85508	Rodziny zastępcze	135 600,00	135 585,61	99,99%
	85513	Składki na ubezpieczenie zdrowotne opłacane za osoby pobierające niektóre świadczenia rodzinne oraz za osoby pobierające zasiłki dla opiekunów	116 000,00	110 685,96	95,42%
	85516	System opieki nad dziećmi w wieku do 3 lat	72 000,00	68 000,00	94,44%
	85595	Pozostała działalność	129 131,13	107 544,92	83,28%
900		Gospodarka komunalna i ochrona środowiska	4 067 113,74	3 988 197,12	98,06%
	90001	Gospodarka ściekowa i ochrona wód	384 640,00	384 103,28	99,86%
	90003	Oczyszczanie miast i wsi	896 700,00	885 099,57	98,71%

90004	Utrzymanie zieleni w miastach i gminach	554 505,81	552 961,66	99,72%
90005	Ochrona powietrza atmosferycznego i klimatu	62 716,00	62 715,80	100,00%
90013	Schroniska dla zwierząt	37 894,00	28 729,82	75,82%
90015	Oświetlenie ulic, placów i dróg	1 834 000,00	1 790 010,10	97,60%
90019	Wpływy i wydatki związane z gromadzeniem środków z opłat i kar za korzystanie ze środowiska	70 390,00	69 050,22	98,10%
90026	Pozostałe działania związane z gospodarką odpadami	62 267,93	52 379,54	84,12%
90095	Pozostała działalność	164 000,00	163 147,13	99,48%
921	Kultura i ochrona dziedzictwa narodowego	3 354 198,38	3 267 857,08	97,43%
92105	Pozostałe zadania w zakresie kultury	64 000,00	63 000,00	98,44%
92109	Domy i ośrodki kultury, świetlice i kluby	2 689 526,89	2 610 099,65	97,05%
92116	Biblioteki	515 000,00	515 000,00	100,00%
92120	Ochrona zabytków i opieka nad zabytkami	60 406,21	54 909,28	90,90%
92195	Pozostała działalność	25 265,28	24 848,15	98,35%
926	Kultura fizyczna	2 265 728,59	2 216 223,88	97,82%
92601	Obiekty sportowe	191 350,00	191 244,45	99,94%
92605	Zadania w zakresie kultury fizycznej	1 994 378,59	1 954 260,93	97,99%
92695	Pozostała działalność	80 000,00	70 718,50	88,40%
	Razem:	112 343 918,28	108 008 704,43	96,14%

1.3 Urząd Miejski

Urząd Miejski Śmigla mieści się przy Pl. Wojska Polskiego 6 w Śmiglu.



Zdjęcie 1 Urząd Miejski Śmigla

1.3.1 Struktura organizacyjna

Struktura Organizacyjna Urzędu Miejskiego Śmigla wg. stanu na dzień 31.12.2022 r.

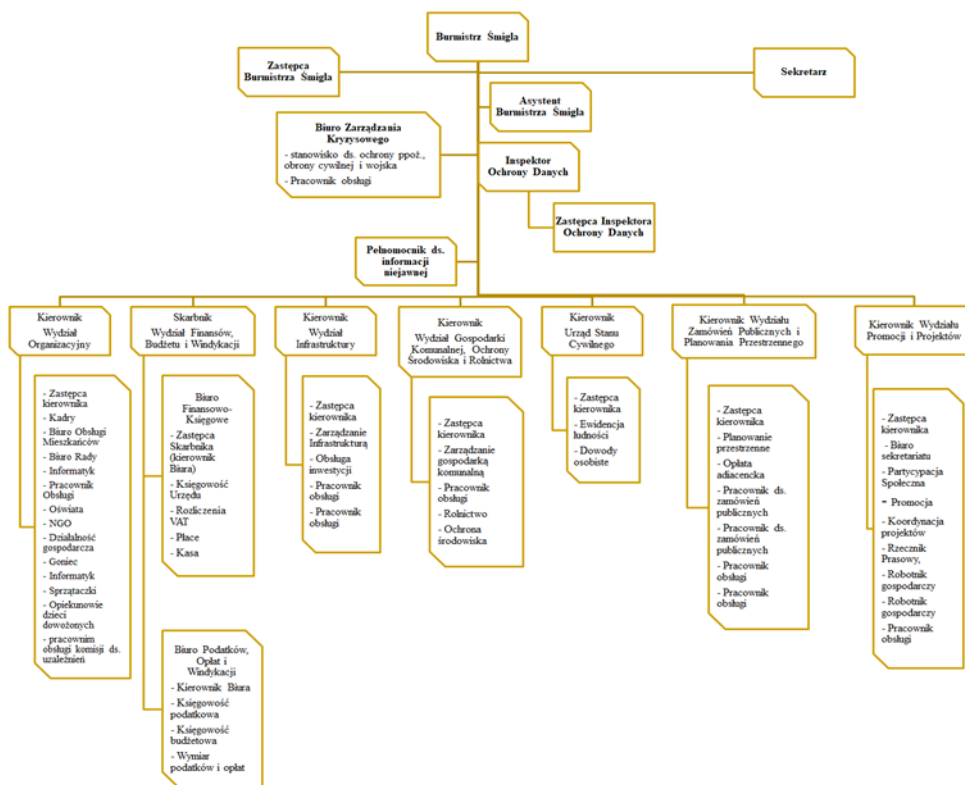

Rysunek 2 Struktura organizacyjna Urzędu Miejskiego Śmigla

1.3.2 Koszty funkcjonowania Urzędu

Tabela 4 Koszty funkcjonowania Urzędu

PARAGRAF	RODZAJ	PLAN	WYDATEK	%
3020	Wydatki osobowe niezaliczone do wynagrodzeń	26 000,00	24 762,30	95,24%
4010	Wynagrodzenia osobowe pracowników	3 654 973,43	3 606 864,51	98,68%
4040	Dodatkowe wynagrodzenie roczne	231 400,00	231 399,17	100,00%
4110	Składki na ubezpieczenia społeczne	642 838,71	617 222,03	96,02%
4120	Składki na Fundusz Pracy oraz Fundusz Solidarnościowy	80 897,17	77 416,51	95,70%
4170	Wynagrodzenia bezosobowe	18 000,00	17 980,70	99,89%
4210	Zakup materiałów i wyposażenia	218 019,00	196 859,39	90,29%
4217	Zakup materiałów i wyposażenia	48 712,64	48 326,70	99,21%
4220	Zakup środków żywności	3 500,00	2 925,77	83,59%
4260	Zakup energii	180 000,00	156 335,51	86,85%
4270	Zakup usług remontowych	11 954,00	7 896,89	66,06%
4280	Zakup usług zdrowotnych	4 000,00	3 382,00	84,55%
4300	Zakup usług pozostałych	663 699,00	601 359,28	90,61%
4307	Zakup usług pozostałych	12 000,00	11 685,00	97,38%
4360	Oplaty z tytułu zakupu usług telekomunikacyjnych	47 000,00	43 584,95	92,73%
4410	Podróże służbowe krajowe	37 000,00	36 952,52	99,87%
4430	Różne opłaty i składki	35 600,00	27 741,45	77,93%
4440	Odpisy na zakładowy fundusz świadczeń socjalnych	99 601,00	99 600,77	100,00%
4610	Koszty postępowania sądowego i prokuratorskiego	5 000,00	4 935,11	98,70%
4700	Szkolenia pracowników niebędących członkami korpusu służby cywilnej	95 000,00	87 497,49	92,10%
4710	Wpłaty na PPK finansowane przez podmiot zatrudniający	8 000,00	5 500,73	68,76%
6067	Wydatki na zakupy inwestycyjne jednostek budżetowych	85 807,26	85 807,26	100,00%
Razem		6 209 002,21	5 996 036,04	96,57%

1.3.3 Wielkość zatrudnienia

W Urzędzie Miejskim Śmigla wg stanu na dzień 31.12.2022 r. zatrudnione było 59 osób, co stanowi 56,435 etatów.

Tabela 5 Wielkość zatrudnienia na dzień 31.12.2022 r.

Rodzaj stanowiska	Liczba osób	Liczba etatów
Burmistrz	1	1
Zastępca Burmistrza/Sekretarz	1	1
Skarbnik	1	1
Stanowiska kierownicze	10	10
Stanowiska urzędnicze	31	29,81
Stanowiska pomocnicze	8	7,75
Stanowiska obsługi	7	5,875
RAZEM:	59	56,435

1.4 Urząd Stanu Cywilnego

1.4.1 Dane ogólne

Do podstawowych zadań Urzędu Stanu Cywilnego należy przede wszystkim rejestracja takich zdarzeń jak urodzenia, małżeństwa i zgony.

Tabela 6 Zestawienie zarejestrowanych przez USC urodzeń, małżeństw i zgonów w latach 2020-2022

Zestawienie zarejestrowanych przez USC Śmigiel urodzeń, małżeństw i zgonów w latach 2020-2022			
Rok	Urodzenia	Małżeństwa	Zgony
2020	5	70	101
2021	12	93	115
2022	5	83	87

Rejestr stanu cywilnego

Rejestr stanu cywilnego jest prowadzony przez ministra właściwego do spraw informatyzacji w systemie teleinformatycznym. Wpisu do rejestru dokonuje kierownik urzędu stanu cywilnego lub jego zastępca. Rejestracja stanu cywilnego jest wykonywana przez gminę jako zadanie zlecone z zakresu administracji rządowej.

Tabela 7 Zestawienie przeniesionych akt stanu cywilnego do elektronicznego rejestru

Zestawienie przeniesionych akt stanu cywilnego do elektronicznego rejestru stanu cywilnego w latach 2020-2022	
Rok	Przeniesione akta urodzenia, małżeństwa i zgonu
2020	1325
2021	1171
2022	1273

Urząd Stanu Cywilnego w Śmiglu wydaje odpisy i zaświadczenia z rejestru stanu cywilnego. Dokumenty te mogą być wydane w formie papierowej i elektronicznej.

Tabela 8 Zestawienie wydanych odpisów z rejestru stanu cywilnego w latach 2020-2022

Zestawienie wydanych odpisów z rejestru stanu cywilnego w latach 2020-2022	
Rok	Wydane odpisy urodzenia, małżeństwa i zgonu
2020	1263
2021	1713
2022	1344

1.4.2 Liczba i struktura ludności

Na przestrzeni ostatnich lat zauważyć można stały spadek liczby mieszkańców gminy Śmigiel. Na koniec 2022 roku liczba ta wynosiła 17 254 osób, w tym 8 737 kobiet i 8 517 mężczyzn. W stosunku do roku 2021 liczba mieszkańców zmalała o 98 osób.

Liczba ludności w ujęciu ekonomicznym przedstawia się następująco:

- 1) Mieszkańcy w wieku przedprodukcyjnym (do 17 lat):
 - kobiety – 1 784
 - mężczyźni – 1 816
- 2) Mieszkańcy w wieku produkcyjnym:
 - kobiety (18 do 59 lat) – 4 739
 - mężczyźni (18 do 64 lat) – 5 465
- 3) Mieszkańcy w wieku poprodukcyjnym:
 - kobiety (powyżej 60 lat) – 2 214
 - mężczyźni (powyżej 65 lat) – 1 236

W 2022 roku w gminie Śmigiel urodziło się 143 dzieci, w tym 74 dziewczynki i 69 chłopców, a zmarło 189 osób, w tym 85 kobiet i 104 mężczyzn.

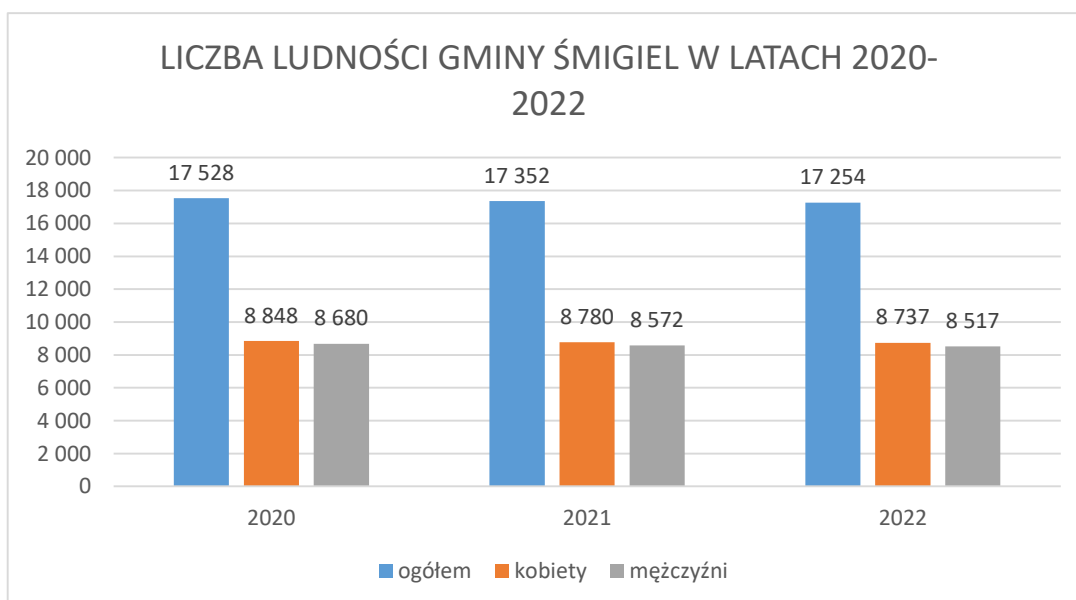

ŹRÓDŁO: opracowanie własne na podstawie danych z rejestru mieszkańców gminy Śmigiel

Rysunek 3 Liczba ludności Gminy Śmigiel w latach 2020-2022

1.5 Samorządowe jednostki organizacyjne

1.5.1 Jednostki organizacyjne

Gmina Śmigiel posiada 10 jednostek organizacyjnych, którymi są:

Tabela 9 Jednostki organizacyjne Gminy Śmigiel

Lp.	Nazwa jednostki	Adres	Kierownik/Dyrektor	Zastępca kierownika/zastępca dyrektora
1.	Ośrodek Pomocy Społecznej w Śmiglu	ul. Kościańska 1, 64-030 Śmigiel	Barbara Kuderska kierownik	-
2.	Centrum Kultury w Śmiglu	ul. Kościuszki 20, 64-030 Śmigiel	Piotr Błaszowski dyrektor	-
3.	Ośrodek Kultury Fizycznej i Rekreacji w Śmiglu	ul. Kościuszki 20, 64-030 Śmigiel	Zygmunt Ratajczak kierownik	-
4.	Szkoła Podstawowa im. por Stefana Rysmanna w Bronikowie	ul. Morownicka 26, 64-030 Bronikowo	Piotr Filipowicz dyrektor	-
5.	Zespół Szkół w Czaczu	ul. Parkowa 2, 64-030 Czacz	Edward Pawlicki dyrektor	Renata Stachowska wicedyrektor
6.	Szkoła Podstawowa im. Arkadego Fiedlera w Starej Przysiece Drugiej	Stara Przysieka Druga 34	Małgorzata Pawłowska-Górna dyrektor	Lidia Jankowska wicedyrektor
7.	Zespół Szkół w Starym Bojanowie	ul. Szkolna 6, 64-030 Stare Bojanowo	Tadeusz Ilmer dyrektor	Aneta Stachowiak wicedyrektor
8.	Szkoła Podstawowa im. Konstytucji 3 Maja w Śmiglu	ul. Konopnickiej 5, 64-030 Śmigiel	Robert Plewka dyrektor	Agata Kulus wicedyrektor Joanna Pawlicka wicedyrektor
9.	Zespół Przedszkoli w Śmiglu	Al. Bohaterów 7, 64-030 Śmigiel	Kamila Grocka dyrektor	Elżbieta Kiąca wicedyrektor
10.	Szkolne Schronisko Młodzieżowe w Śmiglu	ul. Konopnickiej 4a, 64-030 Śmigiel	Albert Pelec dyrektor	-

1.5.2 Roczne plany finansowe jednostek i ich wykonanie

Roczne plany finansowe jednostek i ich wykonanie:

Tabela 10 Roczne plany finansowe jednostek Gminy Śmigiel

Lp.	Nazwa szkoły	Plan	Wykonanie	%
1.	Ośrodek Pomocy Społecznej w Śmiglu	38.695.403,37 zł	36.400.334,76 zł	94,07 %
2.	Centrum Kultury w Śmiglu*	1.281.000,00 zł	1.281.000,00 zł	100 %
3.	Miejska Biblioteka Publiczna w Śmiglu*	515.000,00 zł	515.000,00 zł	100 %
4.	Ośrodek Kultury Fizycznej i Rekreacji w Śmiglu	1.127.750,00 zł	1.126.560,15 zł	99,89 %
5.	Szkoła Podstawowa im. por. Stefana Rysmanna w Bronikowie	2.449.162,36 zł	2.376.358,65 zł	97,03 %
6.	Zespół Szkół w Czaczu	5.391.143,84 zł	5.293.899,35 zł	98,20 %
7.	Szkoła Podstawowa im. Arkadego Fiedlera w Starej Przysiece Drugiej	4.297.332,76 zł	4.137.642,30 zł	96,28 %
8.	Zespół Szkół w Starym Bojanowie	4.699.170,93 zł	4.591.280,92 zł	97,70 %
9.	Szkoła Podstawowa im. Konstytucji 3 maja w Śmiglu	10.225.110,19 zł	10.073.507,68 zł	98,52 %
10.	Zespół Przedszkoli w Śmiglu	5.815.392,45 zł	5.809.816,04 zł	99,90 %
11.	Szkolne Schronisko Młodzieżowe	217.033,00 zł	174.246,50 zł	80,29 %

*W przypadku Centrum Kultury w Śmiglu i Miejska Biblioteka Publiczna w Śmiglu podano kwotę dotacji dla tych jednostek i ich wykonanie.

2 Zadania i kompetencje burmistrza

Organem wykonawczym Gminy Śmigiel jest Burmistrz. Do jego zadań zgodnie z art. 30 ustawy z dnia 8 marca 1990 r. o samorządzie gminnym (Dz. U. z 2023 r. poz. 40) należy w szczególności:

- 1) przygotowywanie projektów uchwał rady gminy;
- 2) opracowywanie programów rozwoju w trybie określonym w przepisach o zasadach prowadzenia polityki rozwoju;
- 3) określanie sposobu wykonywania uchwał;
- 4) gospodarowanie mieniem komunalnym;
- 5) wykonywanie budżetu;
- 6) zatrudnianie i zwalnianie kierowników gminnych jednostek organizacyjnych.

Do obowiązków Burmistrza należy również kierowanie bieżącymi sprawami gminy oraz reprezentowanie jej na zewnątrz. Swoje zadania wykonuje przy pomocy urzędu gminy, którego jest kierownikiem. Zadania wykonywane przez Burmistrza są ściśle związane z zadaniami własnymi gminy określonymi w art. 7 ustawy o samorządzie gminnym oraz zleconymi na podstawie odrębnych przepisów. Do zadań własnych gminy należy w szczególności zaspokajanie zbiorowych potrzeb wspólnoty, a szczególności obejmują one sprawy:

- 1) ładu przestrzennego, gospodarki nieruchomościami, ochrony środowiska i przyrody oraz gospodarki wodnej;
- 2) gminnych dróg, ulic, mostów, placów oraz organizacji ruchu drogowego;
- 3) wodociągów i zaopatrzenia w wodę, kanalizacji, usuwania i oczyszczania ścieków komunalnych, utrzymania czystości i porządku oraz urządzeń sanitarnych, wysypisk i unieszkodliwiania odpadów komunalnych, zaopatrzenia w energię elektryczną i ciepłą oraz gaz;
- 4) działalności w zakresie telekomunikacji;
- 5) lokalnego transportu zbiorowego;
- 6) ochrony zdrowia;
- 7) pomocy społecznej, w tym ośrodków i zakładów opiekuńczych;
- 8) wspierania rodziny i systemu pieczy zastępczej;
- 9) gminnego budownictwa mieszkaniowego;
- 10) edukacji publicznej;
- 11) kultury, w tym bibliotek gminnych i innych instytucji kultury oraz ochrony zabytków i opieki nad zabytkami;
- 12) kultury fizycznej i turystyki, w tym terenów rekreacyjnych i urządzeń sportowych;
- 13) targowisk i hal targowych;
- 14) zieleni gminnej i zadrzewień;
- 15) cmentarzy gminnych;
- 16) porządku publicznego i bezpieczeństwa obywateli oraz ochrony przeciwpożarowej i przeciwpowodziowej, w tym wyposażenia i utrzymania gminnego magazynu przeciwpowodziowego;
- 17) utrzymania gminnych obiektów i urządzeń użyteczności publicznej oraz obiektów administracyjnych;
- 18) polityki prorodzinnej, w tym zapewnienia kobietom w ciąży opieki socjalnej, medycznej i prawnej;
- 19) wspierania i upowszechniania idei samorządowej, w tym tworzenia warunków do działania i rozwoju jednostek pomocniczych i wdrażania programów pobudzania aktywności obywatelskiej;
- 20) promocji gminy;
- 21) współpracy i działalności na rzecz organizacji pozarządowych oraz podmiotów wymienionych w art. 3 ust. 3 ustawy z dnia 24 kwietnia 2003 r. o działalności pożytku publicznego i o wolontariacie;
- 22) współpracy ze społecznościami lokalnymi i regionalnymi innych państw.

2.1 Ład przestrzenny, gospodarka nieruchomościami, ochrona środowiska i przyrody, gospodarka wodna

2.1.1 Ład przestrzenny

Na ład przestrzenny składają się: studium uwarunkowań i kierunków zagospodarowania przestrzennego oraz miejscowe plany zagospodarowania przestrzennego.

Studium uwarunkowań i kierunków zagospodarowania przestrzennego jest dokumentem służącym kształtowaniu i prowadzeniu polityki przestrzennej na terenie Gminy, stanowiącym podstawę do opracowywania miejscowych planów zagospodarowania przestrzennego.

Miejscowe plany zagospodarowania przestrzennego są najskuteczniejszym narzędziem służącym kształtowaniu ładu przestrzennego. Jako akt prawa miejscowego stanowią one gwarancję realizacji polityki przestrzennej w Gminie.

Ład przestrzenny został szczegółowo opisany w części III *Polityki, strategii, programy i plany*.

2.1.2 Gospodarka nieruchomościami

Ogólna powierzchnia Gminy Śmigiel wynosi 189,88 km². Największy udział w powierzchni Gminy mają użytki rolne, stanowiące ponad 79% terenów. Powierzchnie leśne oraz grunty zadrzewione to blisko 14% obszaru. Funkcjonalna struktura przestrzeni Gminy wpływa na jej strukturę własnościową. Grunty te stanowią własność Skarbu Państwa, Gminy i związków międzygminnych, osób fizycznych, spółdzielni, kościołów, innych jednostek oraz osób prawnych. Gmina posiada 37 wsi sołeckich, natomiast w ramach miasta Śmigiel działają 4 zarządy osiedli w Śmiglu.

Tabela 11 Zestawienie mienia gminnego wg stanu na dzień 31.12.2022 r.

Lp.	Rodzaj gruntu, obiektu, budynku	Powierzchnia w ha / liczba sztuk
1	Grunty rolne, działki	154,4944 ha
2	Parki, lasy	45,1330 ha
3	Oddane w wieczyste użytkowanie	28,0477 ha
4	Inne tereny zabudowane, grunty zajęte pod budynki i urządzenia związane z administracją	12,2592ha
5	Kompleks sportowo-rekreacyjny oraz zbiorniki zabezpieczenia przeciwpożarowego przy ul. Winnickiej w Śmiglu	0,7967 ha
6	Tereny sportowo-rekreacyjne	12,8878 ha
7	Stawy	10,4579 ha
8	Nieużytki	6,9181 ha
9	Grunt przy przychodni lekarskiej w Śmiglu	0,2629 ha
10	Grunty oddane przez Skarb Państwa Gminie Śmigiel w użytkowanie wieczyste	23,7899 ha
11	Drogi, chodniki, ulice	312,4235 ha
12	Rowy	50,7130 ha
13	Budynek Urzędu Miejskiego Śmigla	1
14	Budynki świetlic i remiz	31
15	Lokal w budynku mieszkalnym z przeznaczeniem na świetlicę wiejską w Parsku	1
16	Lokal w budynku mieszkalnym z przeznaczeniem na świetlicę wiejską w Koszanowie	1
17	Budynki gospodarcze na terenie Gminy Śmigiel (przy budynkach mieszkalnych)	20
18	Budynki mieszkalne na terenie Gminy Śmigiel	59
19	Budynki związane z Śmigielską Koleją Wąskotorową	9

20	Kaplica ewangelicka ul. Reymonta w Śmiglu	1
21	Wiatraki	2
22	Wiaty przystankowe	56
23	Pozostałe budynki	16

Gmina Śmigiel nieruchomości będące w zasobie nieruchomości wydierżawia i wynajmuje. Dzierżawa i najem przedstawia się następująco:

- Dzierżawa gruntów stanowiących własność Gminy Śmigiel obejmuje: 135 umów dzierżawy gruntów na cele rolne oraz 20 umów dzierżawy oraz użyczenia gruntów pod działalność gospodarczą, ogrody przydomowe, pasy zieleni i inne.
- Najem lokali stanowiących własność Gminy Śmigiel obejmuje: 27 umów najmu na lokale użytkowe. Lokale mieszkalne stanowiące własność Gminy Śmigiel wynajmowane są przez osoby prywatne. W imieniu Burmistrza Śmigla, na podstawie udzielonego upoważnienia oraz umowy, Zakład Komunalny w Śmiglu Sp. z o.o. zarządza i administruje większością budynków komunalnych.

Ponadto Gmina Śmigiel posiada niżej wymienione grunty oddane w użytkowanie wieczyste Zakładowi Komunalnemu w Śmiglu Sp. z o.o.

- 1) działka nr geod. 295/5 o pow. 0.25.49 ha, położona w Nietążkowie, objęta księgą wieczystą PO1K/00041760/3 prowadzoną przez Sąd Rejonowy w Kościanie Wydział Ksiąg Wieczystych oraz prawo własności budynków i innych urządzeń wzniesionych na gruncie, tj. przepompowni ścieków ze stacją zlewczą,
- 2) działka nr geod. 123/4 o pow. 0.78.00 ha, położona w Bronikowie, objęta księgą wieczystą PO1K/00041761/0 prowadzoną przez Sąd Rejonowy w Kościanie Wydział Ksiąg Wieczystych oraz prawo własności budynków i innych urządzeń wzniesionych na gruncie, tj. stacji uzdatniania wody,
- 3) działka nr geod. 184/1 o pow. 0.07.85 ha, położona w Brońsku, objęta księgą wieczystą PO1K/00032337/3 prowadzoną przez Sąd Rejonowy w Kościanie Wydział Ksiąg Wieczystych oraz prawo własności budynków i innych urządzeń wzniesionych na gruncie, tj. ujęcia wody,
- 4) działki nr geod. 252/1 o pow. 0.16.77 ha, nr geod. 183/1 o pow. 0.15.86 ha i nr geod. 185/1 o pow. 0.02.33 ha, położone w Brońsku, objęte księgą wieczystą PO1K/00032338/0 prowadzoną przez Sąd Rejonowy w Kościanie Wydział Ksiąg Wieczystych oraz prawo własności budynków i innych urządzeń wzniesionych na gruncie, tj. stacji uzdatniania wody,
- 5) działki nr geod. 519/2 o pow. 0.93.86 ha i nr geod. 1309 o pow. 0.02.77 ha, położone w Śmiglu, objęte księgą wieczystą PO1K/00042685/0 prowadzoną przez Sąd Rejonowy w Kościanie Wydział Ksiąg Wieczystych oraz prawo własności budynków i innych urządzeń wzniesionych na gruncie, tj. stacji uzdatniania wody,
- 6) działka nr geod. 269/3 o pow. 0.11.59 ha położona w Splawiu, objęta księgą wieczystą PO1K/00037389/7 prowadzoną przez Sąd Rejonowy w Kościanie Wydział Ksiąg Wieczystych oraz prawo własności budynków i innych urządzeń wzniesionych na gruncie, tj. stacji uzdatniania wody,
- 7) działki nr geod. 256/2 o pow. 0.24.00 ha, nr geod. 260/1 o pow. 0.07.00 ha i nr geod. 253/1 o pow. 0.05.00 ha, położone w Robaczynie, objęte księgą wieczystą PO1K/00032765/2 prowadzoną przez Sąd Rejonowy w Kościanie Wydział Ksiąg Wieczystych oraz prawo własności budynków i innych urządzeń wzniesionych na gruncie, tj. ujęcia wody,
- 8) działki nr geod. 209/1 o pow. 0.12.20 ha, nr geod. 387/2 o pow. 0.06.30 ha, położone w Karmin – Chełkowo i działka nr geod. 404/7 o pow. 0.65.36, położona Przysiece Polskiej, objęte księgą wieczystą PO1K/00037389/7 prowadzoną przez Sąd Rejonowy w Kościanie Wydział Ksiąg Wieczystych oraz prawo własności budynków i innych urządzeń wzniesionych na gruncie, tj. przepompownia wody Karmin i stacja uzdatniania wody,
- 9) działka nr geod. 157/1 o pow. 2.00.00 ha położona w Koszanowie, objęta księgą wieczystą PO1K/00012814/5 prowadzoną przez Sąd Rejonowy w Kościanie Wydział Ksiąg

Wieczystych oraz prawo własności budynków i innych urządzeń wzniesionych na gruncie tj. oczyszczalnia ścieków.

Zakład Komunalny w Śmiglu Sp. z o.o. posiada jako własność:

- budynki w Koszanowie: pompownia pośrednia oczyszczalni, pompownia główna oczyszczalni, budynek odwodnienia osadu, budynek wielofunkcyjny oczyszczalni, budynki
- w Śmiglu: budynek odżelaziania wody, wieża ciśnień, pompownia wody,
- budynek stacji uzdatniania wody w Bronikowie,
- stację wodociągową w Brońsku,
- pompownię wodociągową w Robaczynie,
- hydrofornię w Sławiu,
- pompownię i stacje uzdatniania wody w Karminie,
- pompownię ścieków ze stacją zlewczą w Nietążkowie,
- nieruchomość gruntową wraz z dwoma studniami głębinowymi w Starym Bojanowie – działka nr geod. 115/13,
- budynek nieczynnej hydroforni położony w Starym Bojanowie przy ul. Głównej 92,
- zbiornik retencyjny wody w Robaczynie,
- budynek stacji uzdatniania wody w Sławiu,
- budynek – zbiornik wyrównawczy wody, naziemny w Sławiu.

Zakład Komunalny w Śmiglu Spółka z o.o. posiada jako własność budynki przy ul. Łukomskiego 19 Śmigiel: budynek biurowy, budynki gospodarcze, wiata, budynek magazynowy – 6 sztuk. Oprócz ww. budynków Zakład Komunalny w Śmiglu Sp. z o.o. jest właścicielem niżej wymienionych nieruchomości:

- działka nr geod. 744/6 o pow. 0.00.56 ha i nr geod. 744/7 o pow. 0.41.54 ha położone w Śmiglu przy ul. Łukomskiego, objęte księgą wieczystą PO1K/00053198/9 prowadzoną przez Sąd Rejonowy w Kościanie Wydział Ksiąg Wieczystych,
- działka nr geod. 1104/6 o pow. 0.52.543 ha położona w Śmiglu przy ul. M. Konopnickiej, objęta księgą wieczystą PO1K/00056538/6 prowadzoną przez Sąd Rejonowy w Kościanie Wydział Ksiąg Wieczystych,
- działki Skarbu Państwa oddane w użytkowanie wieczyste nr geod. 744/2 o pow. 0.22.73 ha i nr geod. 747 o pow. 0.19.36 ha, położone w Śmiglu przy ul. Łukomskiego, objęte księgą wieczystą PO1K/00034250/3 prowadzoną przez Sąd Rejonowy w Kościanie Wydział Ksiąg Wieczystych,
- nieruchomość gruntowa, położona w Robaczynie o nr geod. 255/2, o pow. 0.0700 ha, objęta księgą wieczystą PO1K/00025927/4 prowadzoną przez Sąd Rejonowy w Kościanie Wydział Ksiąg Wieczystych,
- działka nr geod. 269/5, położona w Sławiu o pow. 0.1849 ha, objęta księgą wieczystą PO1K/00050999/3 prowadzoną przez Sąd Rejonowy w Kościanie Wydział Ksiąg Wieczystych,
- działka nr geod. 124/10, położona w Nietążkowie o pow. 0.7816 ha, objęta księgą wieczystą PO1K/00051478/2 prowadzoną przez Sąd Rejonowy w Kościanie Wydział Ksiąg Wieczystych,
- działki położone w Starej Przysiece Drugiej o nr geod. 129/1 o pow. 0.1280 ha oraz nr geod. 131/1 o pow. 0.0810 ha i nr geod. 131/2 o pow. 0.0190 ha, objęte księgą wieczystą PO1K/00054380/9 prowadzoną przez Sąd Rejonowy w Kościanie Wydział Ksiąg Wieczystych.

Gmina Śmigiel posiada również inne niż własność prawa majątkowe.

- Gmina Śmigiel posiada 3.771 udziały w kapitale zakładowym Miejskiego Zakładu Oczyszczania Spółka z o.o. w Lesznie, ul. Saperska 23, o wartości nominalnej po 825,00 zł każdy udział. Łączna wartość w/w udziałów wynosi 3.111.075 zł.

- Gmina Śmigiel posiada 19 udziałów w Samorządowym Funduszu Poręczeń Kredytowych spółka z o.o. z siedzibą w Gostyniu ul. Rynek 6, o wartości nominalnej po 10.000 zł każdy udział. Łączna wartość w/w udziałów wynosi 190.000 zł.
- Gmina Śmigiel posiada 100 % udział w Zakładzie Komunalnym w Śmiglu Spółka z o.o., ul. Łukomskiego 19. Na podstawie aktu notarialnego z dnia 24.10.2019 r. zostały połączone Spółki: Zakład Gospodarki Komunalnej i Mieszkaniowej w Śmiglu Spółka z ograniczoną odpowiedzialnością z siedzibą w Śmiglu przy ul. Harcmistrza Łukomskiego 19, 64-030 Śmigiel, wpisany do rejestru przedsiębiorców Krajowego Rejestru Sądowego przez Sąd Rejonowy Poznań – Nowe Miasto i Wilda w Poznaniu, IX Wydział Gospodarczy KRS, pod numerem KRS 0000652288, NIP 6981843266, REGON 366063617 ze spółką Zakład Wodociągowo – Kanalizacyjny w Śmiglu Spółka z ograniczoną odpowiedzialnością z siedzibą w Śmiglu, ul. Doktora Skarżyńskiego 6A, 64-030 Śmigiel, wpisana do rejestru przedsiębiorców Krajowego Rejestru Sądowego przez Sąd Rejonowy Poznań – Nowe Miasto i Wilda w Poznaniu, IX Wydział Gospodarczy KRS, pod numerem KRS 0000312767, NIP 6981787763, REGON: 300896949. Od dnia 02.12.2019 r. nowa Spółka działa pod firmą Zakład Komunalny w Śmiglu Spółka z ograniczoną odpowiedzialnością z siedzibą w Śmiglu przy ul. harcmistrza Łukomskiego 19, 64-030 Śmigiel, wpisana do rejestru przedsiębiorców prowadzoną przez Sąd Rejonowy w Poznaniu – Nowe Miasto i Wilda w Poznaniu, IX Wydział Gospodarczy KRS, pod numerem 0000652288, NIP 6981843266, REGON 366063617.
- Oprócz własności prawa majątkowego Gmina Śmigiel posiada w użytkowaniu wieczystym grunt Skarbu Państwa stanowiący linię kolejową wąskotorową Śmigielskiej Kolei Dojazdowej na odcinku Stare Bojanowo – Śmigiel – Bielawy o łącznej długości 14,2 km, czyli powierzchni 23.7895 ha, stanowiącej wartość 1.858.885,00 zł.
- Nieruchomość gruntowa, niezabudowana, oddana w użytkowanie wieczyste, położona w Starym Bojanowie o nr geod. 168/10, o pow. 0.2704 ha, zapisana w księdze wieczystej PO1K/00048330/9, prowadzonej przez Sąd Rejonowy w Kościanie.

Gmina Śmigiel w swoim zasobie nieruchomości posiada także tereny, na których zlokalizowana jest Śmigielska Kolej Wąskotorowa – torowisko, budynki i budowle oraz tabor kolejowy. W 2022 roku Gmina Śmigiel przeprowadziła remont infrastruktury na stacji kolejowej w Śmiglu - odtworzenie ogrodzenia wokół stacji kolejowej Śmigielskiej Kolei Wąskotorowej oraz remont torowiska Śmigielskiej Kolei Wąskotorowej - wymiana podkładów. Całkowity koszt remontu wyniósł ok. 125.000,00 zł. Zadanie wykonano w kwocie 100.000,00 zł. z dotacji udzielonej z budżetu Województwa Wielkopolskiego. Wykonano badanie techniczne torowiska kolei wąskotorowej Nowa Wieś – Stare Bojanowo. Dokonano również przeglądu budowlanego rocznego i pięcioletniego budynków na ŚKW. Ponadto przeprowadzono przegląd torowiska na odcinku Bielawy - Śmigiel - Stare Bojanowo. Dodatkowo w ramach prac porządkowych wykonano zabiegi pielęgnacyjne na terenach należących do ŚKW. Przeprowadzono niezbędne prace i remonty taboru oraz sprzętu na ŚKW. W ramach utrzymywania torowiska wykonano czyszczenie przejazdów na trasie Nowa Wieś – Stare Bojanowo Wąskotorowe.

2.1.3 Ochrona środowiska i przyrody, gospodarka wodna.

Obszar Gminy Śmigiel położony jest w obrębie następujących cieków:

- Kanał Południowy – 3,3 km
- Kanał Szczodrowo-Brońsko – 2,6 km
- Kanał Przysiecki – 0,7 km
- Rzeka Samica Leszczyńska – 19,9 km
- Rzeka Samica Stara – 7,1 km
- Rów Wonieść-Olszewo – 12,9 km
- Rów W – 1,2 km
- Rów W1 – 0,2 km
- Rów W2 – 0,5 km

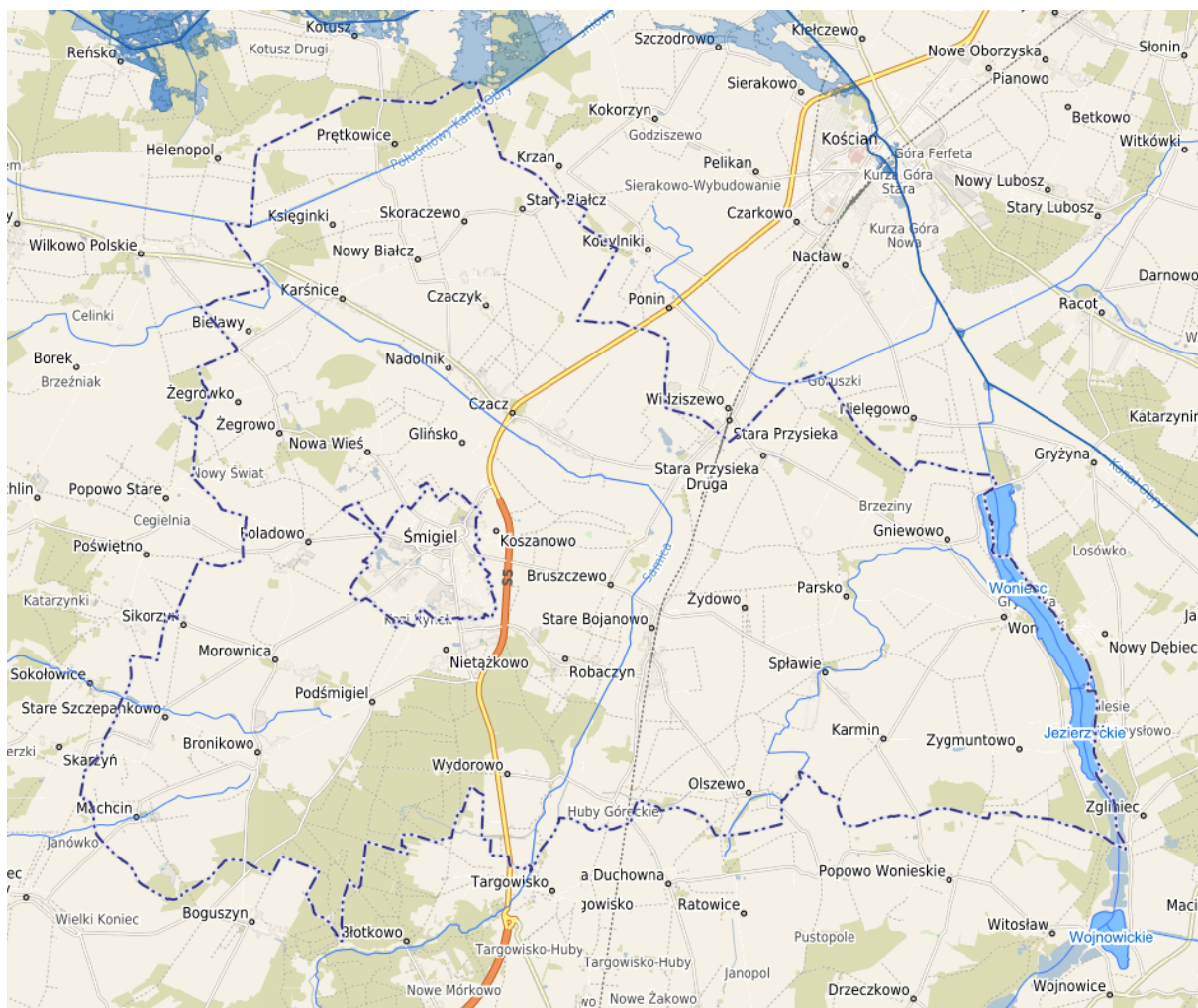

Rysunek 4 Mapa Gminy Śmigiel

Granicę wschodnią Gminy stanowi zbiornik wodny Woniańca utworzony z Jeziora Woniańca i Jezierzyckiego. Zajmuje powierzchnię 389,5 ha. Jest to zbiornik wodny przeciwpowodziowy, zbudowany w 1982 r. (po uprzednim podniesieniu brzegów). Jego podstawowym zadaniem jest przejmowanie fali powodziowej z Kanału Kościańskiego w okresach wysokich przepływów, a w okresie letnim woda ze zbiornika służy do nawadniania około 2000 ha łąk.

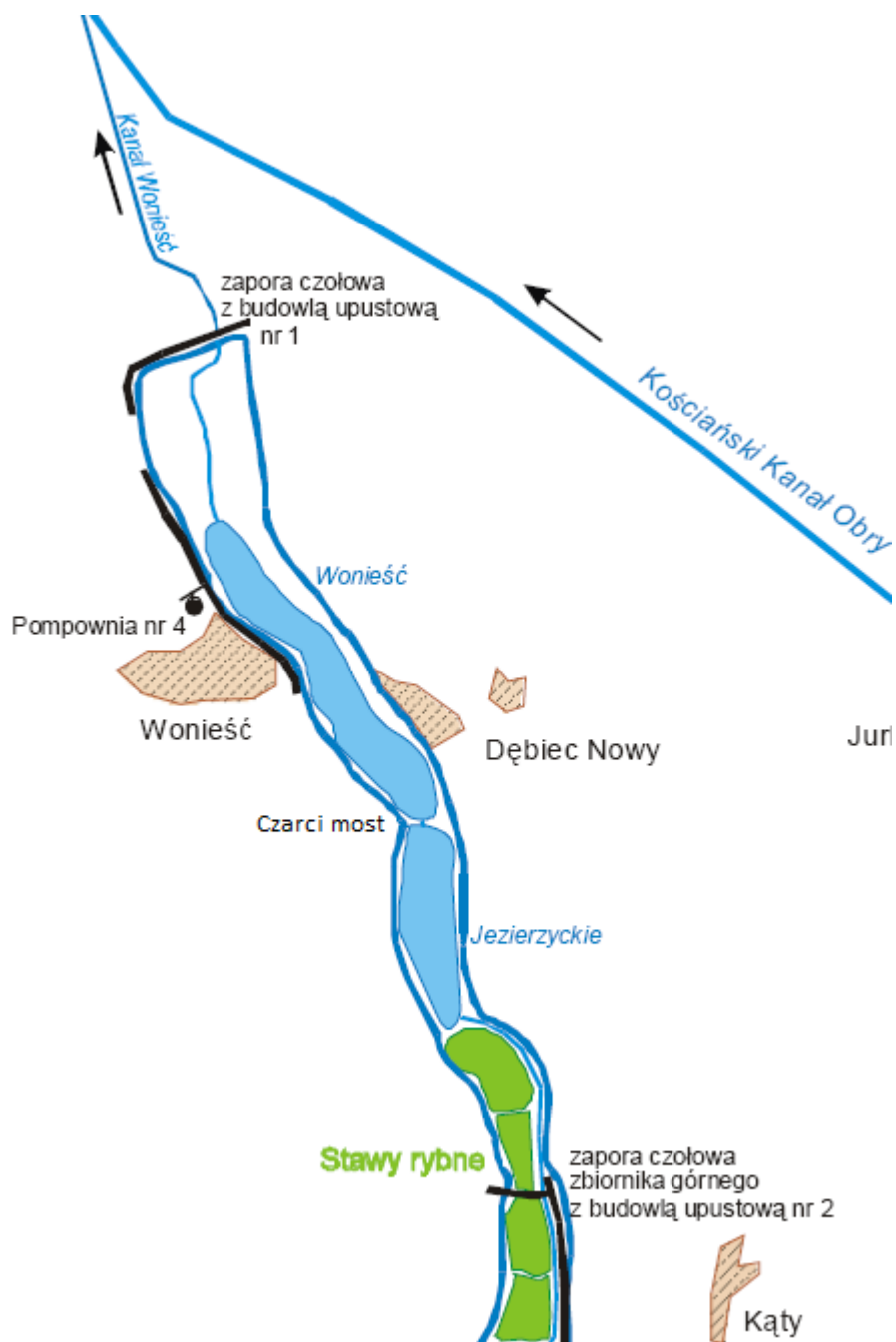

Rysunek 5 Zbiornik Wonieść z urządzeniami hydrotechnicznymi

Obszary chronionego krajobrazu:

- Obszar Chronionego Krajobrazu „Kompleks leśny Śmigiel – Święciechowa”
- Obszar Chronionego Krajobrazu „Krzywińsko – Osiecki” wraz zadrzewieniami gen. D. Chłapowskiego i kompleksem leśnym „Osieczna – Góra”

Parki krajobrazowe:

- Przemęcki Park Krajobrazowy

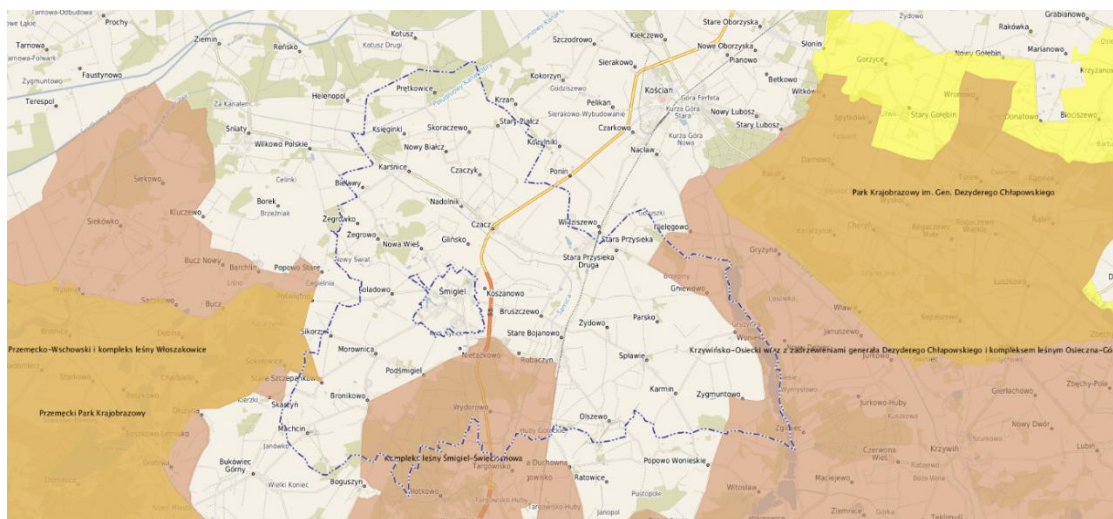

Rysunek 6 Obszary Natura 2000

Obszary Natura 2000:

- Zbiornik Wonieść (kod obszaru PLB 300005);
- Pojezierze Sławskie (kod obszaru PLB 300011).

Pomniki przyrody:

Tabela 12 Pomniki przyrody

Lp	Pomnik przyrody	Obwód pnia [cm]	Lokalizacja
1	głaz narzutowy	-	Jezierzyce
2	lipa drobnolistna (<i>Tilia cordata</i>)	480	Nietążkowo
3	dąb szypułkowy (<i>Quercus robur</i>)	430	Nietążkowo
4	dąb szypułkowy (<i>Quercus robur</i>)	692	Żegrowo
5	dąb szypułkowy (<i>Quercus robur</i>)	510	Żegrowo
6	dąb szypułkowy (<i>Quercus robur</i>)	430, 380 (dwa pnie)	Żegrowo
7	dąb szypułkowy (<i>Quercus robur</i>)	810	Żegrowo
8	dąb szypułkowy (<i>Quercus robur</i>)	482	Żegrowo
9	dąb szypułkowy (<i>Quercus robur</i>)	510	Żegrowo
10	dąb szypułkowy (<i>Quercus robur</i>)	550	Żegrowo
11	dąb szypułkowy (<i>Quercus robur</i>)	510	Żegrowo
12	dąb szypułkowy (<i>Quercus robur</i>)	400	Żegrowo
13	dąb szypułkowy (<i>Quercus robur</i>)	434	Żegrowo
14	dąb szypułkowy (<i>Quercus robur</i>)	555	Żegrowo
15	dąb szypułkowy (<i>Quercus robur</i>)	445	Żegrowo
16	dąb szypułkowy (<i>Quercus robur</i>) „Filip”	541	Księginki
17	dąb szypułkowy (<i>Quercus robur</i>)	480	Jezierzyce
18	platan klonolistny (<i>Platanus x hispanica</i>) „PLATAN ZBIGNIEW”	450	Bronikowo
19	platan klonolistny (<i>Platanus x hispanica</i>) „PLATAN JADWIGA”	450	Bronikowo
21	buk pospolity (<i>Fagus sylvatica</i>) „BUK BOGUSZYŃSKI”	482	Bronikowo

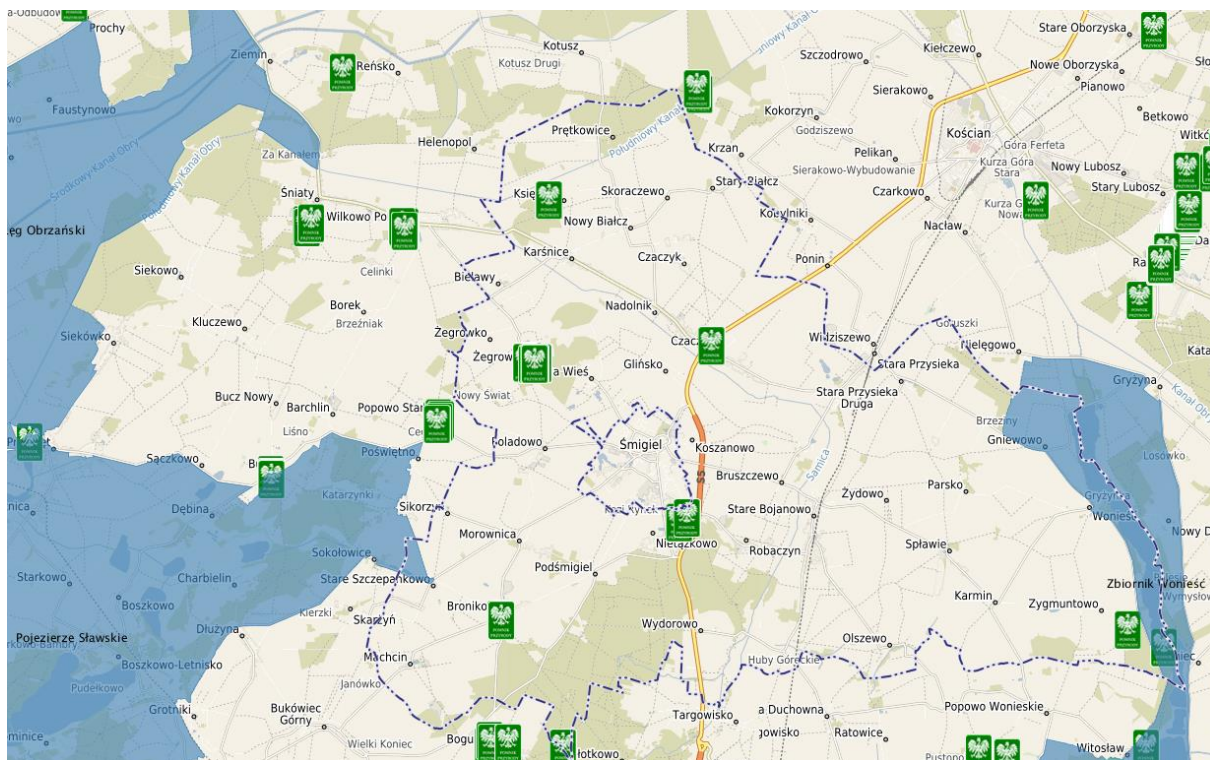

Rysunek 7 Mapa – pomniki przyrody

2.2 Drogi

W układzie komunikacyjnym Gminy Śmigiel funkcjonuje 4–stopniowa hierarchia dróg:

- krajowe,
- wojewódzkie,
- powiatowe,
- gminne.

Centralnie przez Gminę z północy na południe przebiega droga krajowa S5 relacji Poznań – Wrocław, dwujezdniowa z dwoma pasami ruchu w każdą stronę, stanowiąc największy szlak komunikacyjny w Gminie, o największym natężeniu ruchu. Na terenie Gminy Śmigiel występują 2 węzły: „Śmigiel Północ” i „Śmigiel Południe”, umożliwiające włączenie się na drogę S5 oraz zjazd z drogi S5.

Wykaz dróg gminnych publicznych przebiegających na terenie Gminy Śmigiel:

Tabela 13 Wykaz dróg gminnych publicznych przebiegających na terenie Gminy Śmigiel

Lp.	Nr drogi	Przebieg drogi	Długość [m]
1	590019P	Karńnice (droga wojewódzka 312) -Księginki- Brońsko – Skoraczewo (dr. 3944P)	4232,00
2	590020P	Karńnice (droga wojewódzka 312)- Nowy Białcz (dr. 3584P)	1670,00
3	590021P	Stary Białcz (dr 3944P) - Czacz (droga wojewódzka 312)	3946,00
4	590022P	Południowy Kanał Obry – Nowy Białcz – Czaczyk – Czacz (droga 312)	5097,00
5	590023P	Nowy Białcz (dr 3584P) – do drogi (590021P)	1212,00
6	590024P	Czaczyk (dr. 59022P) – droga (590021P)	486,00
7	590025P	Granica gm. Wielichowo – Żegrówko (dr.3575P)	1780,00
8	572529P	Popowo Stare (granica gminy) – Żegrowo (dr.3575P)	2037,00
9	590026P	Żegrowo (dr 3575P) – Poładowo – Morownica – Podśmigiel (dr.590029P)	6917,00

10	590027P	Popowo Stare – (granica gminy) – Poladowo	1256,00
11	590028P	Żegrowo (dr. 3575P) – Nowy Świat – Poladowo (dr. 3820P)	3581,00
12	572528P	Biskupice Dłużyńskie (granica gminy) – Stare Szczepankowo (dr. 3946P)	1179,00
13	712628P	Dłużyna (granica gminy) – Machin	980,00
14	590029P	Śmigiel (ul. Dudycza) – Nietązkowo (ul. Leśna) – Podśmigiel – Bronikowo – Boguszyn (granica gminy)	7785,00
15	590030P	Nowa Wieś (dr 3575P) - Glińsko – Bruszczewo (dr. 590031P)	6194,00
16	590031P	Koszanowo (ul. Wierzbowa) – Bruszczewo (dr. 590032P)	3777,00
17	590032P	Przysieka Polska (dr. 3906P) – Bruszczewo – Robaczyn (dr.3939P)	5434,00
18	590033P	Przysieka Polska (dr. 3906P) – Stare Bojanowo (dr. 3939 P)	2677,00
19	579533P	Nielegowo (granica gminy) – Stara Przysieka II – Splawie – Olszewo – Sierpowo (dr 590037P)	9414,00
20	590034P	Żydowo (dr. zakładowa) – droga 3902P	2217,00
21	590035P	Splawie (dr.3902P) – Wonieść (dr.3934P)	2961,00
22	590036P	Karmin (dr.3902P) – granica gminy Śmigiel - Sulejewo	1378,00
23	590037P	Sierpowo (dr. 3938P) - Olszewo (dr. 3937P)	2324,00
24	590038P	Sierpowo (dr. 3938P) - granica gminy Lipno – Górka Duchowna	536,00
25	590039P	Wonieść (dr. 3907P) – granica gminy Lipno – Popowo Woniejskie (dr. 3902P)	4104,00
26	590040P	Przysieka Polska (dr. 590032P) - Stara Przysieka Druga (dr. 3933P)	1840,00
27	590041P	Sierpowo (dr. 3938P) - Olszewo (dr. 3937P) - "Aleja Czereśniowa"	910,00
28	590042P	granica powiatu kościańskiego (Sokołowice) - Stare Szczepankowo - Morownica (droga powiatowa 3825P)	3127,00
29	590060P	Śmigiel, Aleja Bohaterów	270,00
30	590061P	Śmigiel, Aleja Paderewskiego	657,00
31	590062P	Śmigiel, Ariańska	904,00
32	590063P	Śmigiel, Boczna	595,00
33	590064P	Śmigiel, Wł. Broniewskiego	103,00
34	590065P	Śmigiel, Ojca Św. Jana Pawła II	220,00
35	590066P	Śmigiel, Dworcowa	146,00
36	590067P	Śmigiel, Farna	311,00
37	590068P	Śmigiel, Fechnera	250,00
38	590069P	Śmigiel, Iwaskiewiczza	977,00
39	590070P	Śmigiel, Kątna	76,00
40	590071P	Śmigiel, St. Kędzierskiego	447,00
41	590072P	Śmigiel, Marii Konopnickiej	542,00
42	590073P	Śmigiel, Janka Krasickiego	450,00
43	590074P	Śmigiel, Ignacego Kraszewskiego	577,00
44	590075P	Śmigiel, Kręta	683,00
45	590076P	Śmigiel, Krótka	77,00
46	590077P	Śmigiel, Łepkowicza	820,00
47	590078P	Śmigiel, Ludwika Mierosławskiego	422,00
48	590079P	Śmigiel, Młyńska	843,00
49	590080P	Śmigiel, E. Orzeszkowej	562,00
50	590081P	Śmigiel, Pl. Rozstrzelanych	381,00
51	590082P	Śmigiel, Plac Wojska Polskiego	265,00

52	590083P	Śmigiel, Podgórna	79,00
53	590084P	Śmigiel, Podgórze	48,00
54	590085P	Śmigiel, Polna	1074,00
55	590086P	Śmigiel, Południowa	1569,00
56	590087P	Śmigiel, Poprzeczna	93,00
57	590088P	Śmigiel, Bolesława Prusa	407,00
58	590089P	Śmigiel, Wł. Reymonta	450,00
59	590090P	Śmigiel, Rolna	676,00
60	590091P	Śmigiel, Lucjana Rudnickiego	188,00
61	590092P	Śmigiel, Gen. Wł. Sikorskiego	477,00
62	590093P	Śmigiel, Juliusza Słowackiego	616,00
63	590094P	Śmigiel, Stanisława Staszica	216,00
64	590095P	Śmigiel, 27- Stycznia	486,00
65	590096P	Śmigiel, Wiatrakowa	348,00
66	590097P	Śmigiel, Franciszka Witaszka	382,00
67	590098P	Śmigiel, St. Wyspiańskiego	246,00
68	590099P	Śmigiel, Zielona	151,00
69	590100P	Śmigiel, Kościuszki	1291,00
70	590101P	Śmigiel, Skarżyńskiego	540,00
71	590102P	Śmigiel, Zdrojowa	284,00
72	590103P	Śmigiel, Lipowa	347,00
73	590104P	Śmigiel, Łukomskiego	352,00
74	590105P	Śmigiel, Powstańców Wlkp.	506,00
75	590106P	Śmigiel, Kościańska	1237,00
76	590107P	Śmigiel, Ogrodowa	476,00
77	590108P	Śmigiel, Sienkiewicza	178,00
78	590109P	Śmigiel, Jagiellońska	100,00
79	590110P	Śmigiel, Matejki	241,00
80	590111P	Śmigiel, Wodna	620,00
81	590112P	Śmigiel, Św. Wita	1447,00
82	590113P	Śmigiel, Morownicka	1175,00
83	590114P	Śmigiel, Kilińskiego	1509,00
84	590115P	Śmigiel, Północna	393,00
85	590116P	Śmigiel, Szkolna	101,00
86	590117P	Śmigiel, Leszczyńska	2590,00
87	590118P	Śmigiel, Mickiewicza	251,00
88	590119P	Śmigiel, Osiedle	419,00
RAZEM			121192,00

Wykaz dróg gminnych wewnętrznych przebiegających na terenie Gminy Śmigiel.

Tabela 14 Wykaz dróg gminnych wewnętrznych przebiegających na terenie Gminy Śmigiel

N r	Przebieg	Długość [km]	Rodzaj nawierzchni
Stare Bojanowo			

Łąkowa od ul. Szkolnej do końca zabudowy	0,410	gruntowa
Miodowa od ul. Szkolnej do końca zabudowy	0,220	gruntowa
Osady od ul. Szkolnej do ul. Nowej	0,270	bitumiczna
Nowa od ul. Szkolnej do końca zabudowań	0,170	bitumiczna
Dworcowa od ul. Głównej do ul. Polnej	0,230	bitumiczna
Polna od ul. Krętej do końca zabudowy	0,880	tłuczniowa
Mostowa od ul. Głównej do ul. Krętej	0,360	bitumiczna
Kolejowa od ul. Krętej do ul. Kwiatowej	0,360	trylinka
Krótką od ul. Głównej do torów kolejowych	0,110	kostka betonowa
Kwiatowa od ul. Krętej do ul. Brzozowej	0,280	trylinka
Ogrodowa od ul. Krętej do ul. Brzozowej	0,300	tłuczniowa
Okrężna od ul. Krętej do końca zabudowy	0,520	tłuczniowa
Mała od ul. Mostowej do ul. Kwiatowej	0,170	kostka betonowa
Poprzeczna od ul. Łąkowej do ul. Miodowej	0,250	gruntowa
Brzozowa od ul. Mostowej do ul. Ogrodowej	0,27	tłuczniowa
Bruszczewo		
Nowa od ul. Przysieckiej do ul. Okrężnej	0,260	gruntowa
Okrężna od ul. Przysieckiej do ul. Nowej	0,870	gruntowa
Nietążkowo		
Krótką od ul. Leszczyńskiej do końca zabudowy	0,150	kostka betonowa
Boczna od ul. Dudycza do ul. Arciszewskich	0,300	trylinka
Osiedle pod lasem (Topolowa, Olchowa, Brzozowa, Świerkowa, Jodłowa, Kasztanowa)	1,910	gruntowa
Przysieka Polska		
Piaskowa od ul. Przemysłowej do ul. Bruszczewskiej	0,600	gruntowa
Stara Przysieka I		
„Huby II” – od drogi powiatowej 3907P do końca zabudowań	0,870	bitumiczna
Koszanowo		
Glinkowa od granicy Śmigla do wiaduktu	0,690	bitumiczna
Dworska od ul. Reymonta do ul. Glinkowej	0,350	kostka betonowa
Półwiejska od ul. Łukomskiego do ul. Bruszczewskiej	0,155	trylinka
Poprzeczna od ul. Glinkowej do ul. Wierzbowej	0,140	bitumiczna
Łąkowa od ul. Dworskiej do ul. Glinkowej	0,450	gruntowa
Polna od ul. Glinkowej do ul. Bruszczewskiej	0,650	bitumiczna/frez
Ogrodnicza od ul. Kościańskiej do końca zabudowy	0,600	gruntowa
Graniczna od starej drogi E-5 do m. Glińsko	1,260	bitumiczna
Zjazdowa od ul. Kościańskiej do S-5	0,520	bitumiczna
Parsko		
Parsko – Parsko - Żydowo	2,100	Tłuczniowa/ bitumiczna
Żegrówko		
Poprzeczna od ul. Śmigielskiej do końca zabudowy	1,100	gruntowa
Polna od ul. Śmigielskiej do końca zabudowy	0,950	gruntowa
Bielawy		
Główna od drogi powiatowej do końca zabudowy	1,000	bitumiczna

Bronikowo		
Leśna od ul. Wiejskiej do końca zabudowy	0,615	tłuczniowa
Kasztanowa od drogi powiatowej do końca zabudowy	0,260	gruntowa
Morownica		
Nowa od ul. Śmigielskiej do końca zabudowy	0,520	tłuczniowa
Boczna od ul. Śmigielskiej do końca zabudowy	0,650	trylinka
Nowa Wieś		
Akacyjowa od ul. Śmigielskiej do końca zabudowy	0,340	gruntowa
Leśna od ul. Śmigielskiej do końca zabudowy	1,050	gruntowa
Krótką od ul. Śmigielskiej do końca zabudowy	0,190	gruntowa
Polna od ul. Śmigielskiej do końca zabudowy	0,370	bruk/gruntowa
Poprzeczna ul. Śmigielskiej do końca zabudowy	0,350	gruntowa
Piaskowa	0,460	gruntowa
Czacz		
Parkowa od ul. Fieldorfa do szkoły	0,120	bruk
Polna od ul. Fieldorfa do końca zabudowy	0,410	kostka betonowa
Śmigiel		
Marcina Adelta od ul. Dudycza do ul. Walentego Szmalca	0,200	gruntowa
Akacyjowa od ul. Dębowej do ul. Bocznej	0,230	gruntowa
Stefana Batorego od ul. Stefana Adelta do ul. Lubienieckiego	0,275	gruntowa
Bukowa od ul. Dudycza do ul. Akacyjowej	0,120	gruntowa
Dębowa od ul. Dudycza do ul. Akacyjowej	0,170	gruntowa
Działkowa od ul. Paderewskiego do ul. Paderewskiego	0,410	gruntowa
Klonowa od ul. Bocznej do ul. Bocznej	0,240	gruntowa
Jana Kozielskiego od ul. Lubienieckiego do ul. Szmalca	0,080	gruntowa
Sosnowa od ul. Dudycza do ul. Krętej	0,250	gruntowa
Walentego Szmalca od ul. Adelta do ul. Króla Stefana Batorego	0,150	gruntowa
Stawowa od ul. Morownickiej do końca zabudowy	0,160	trylinka/ tłuczniowa
Winnicka od ul. Morownickiej do końca zabudowy	0,760	gruntowa
RAZEM:		27,835

2.3 Wodociągi, zaopatrzenie w media oraz utrzymanie czystości i porządku

2.3.1 Sieć wodociągowa i kanalizacyjna

Obsługą sieci wodociągowo – kanalizacyjnej na terenie Gminy Śmigiel zajmuje się Zakład Komunalny w Śmiglu Sp. z o.o. Łączna długość sieci wodociągowej obsługiwanej przez Spółkę (bez przyłączy) to 193,4 km.

Sieć kanalizacyjną tworzy układ o długości (bez przyłączy) 133,4 km. Oczyszczalnia ścieków, poza Gminą Śmigiel obsługuje również miejscowość Widziszewo (Gmina Kościan). Na terenie Gminy Śmigiel Uchwałą nr XLIV/374/2022 Rady Miejskiej Śmigla z dnia 24 lutego 2022 r. wyznaczony został nowy obszar Aglomeracji Śmigiel. Aglomeracja Śmigiel swym zasięgiem obejmuje tereny objęte systemem kanalizacji zbiorczej tj. miejscowości: miasto Śmigiel, Bronikowo, Bruszczewo, Chełkowo, Czacz, Glińsko, Karmin, Karśnice, Koszanowo, Morownica, Nietążkowo, Nowa Wieś, Poladowo, Przysieka Polska, Robaczyn, Sławie, Stare Bojanowo, Stara Przysieka Druga, Wonieść, Nadolnik oraz Widziszewo (Gmina Kościan). Aglomeracja Śmigiel na dzień 31.12.2022 r. była skanalizowana w 98,6%.

Sieć wodociągowa

Dane na temat sieci wodociągowej Gminy Śmigiel powstałej do końca 2022 r. prezentuje poniższa tabela.

Tabela 15 Sieć wodociągowa Gminy Śmigiel

Lp	Wodociąg	2022 r.
1	Liczba przyłączy (szt.)	3650
2	Produkcja wody w m3/d	2 604,3
3	Koszty ogółem związane z produkcją i dostarczaniem wody w zł	3 606 396,00
4	Przychody z tytułu dostarczania wody odbiorcom w zł z dopłatą z budżetu Gminy	3 133 955,53
5	Przychody z tytułu opłaty abonamentowej	312 402,93
6	Cena za 1 m3 Wpływ z tytułu opłaty abonamentowej woda wody na cele socjalno – bytowe w zł netto z dopłatą	3,09 zł - od czerwca 2022 r. 3,42 zł – od lipca 2022 r.
7	Dopłaty z budżetu Gminy do 1m3 wody na cele socjalno - bytowe w zł netto	0,08
8	Straty w sieci wodociągowej %	11,8
9	Liczba awarii sieci wodociągowej (szt.)	9

ŹRÓDŁO: opracowanie na podstawie danych Zakładu Komunalnego w Śmiglu Sp. z o.o.

W 2022 r. zostały oddane do użytkowania 52 szt. przyłączy wodociągowych.

Na terenie Gminy Śmigiel znajduje się sześć stacji uzdatniania wody:

- Stacja Uzdatniania Wody Brońsko,
- Stacja Uzdatniania Wody Bronikowo,
- Stacja Uzdatniania Wody Śmigiel,
- Stacja Uzdatniania Wody Robaczyn,
- Stacja Uzdatniania Wody Sławie,
- Stacja Uzdatniania Wody Przysieka Polska.

Sieć wodociągowa zlokalizowana na terenie Gminy Śmigiel wykonana jest głównie z:

- rur PCV,
- rur żeliwnych,
- rur cementowo – azbestowych,
- rur stalowych,
- rur PE.

Zakład Komunalny w Śmiglu Sp. z o.o. w 2022 roku wymienił sieć wodociągowa z rur cementowo – azbestowych na PE w Śmiglu na ulicach: Leszczyńska, Kościańska, Południowa i w Koszanowie na ulicy Polnej. Ponadto Spółka wykonywała bieżące prace remontowe na istniejącej sieci wodociągowej.

Zakład Komunalny na zlecenie Gminy Śmigiel wykonał w 2022 r. sieć wodociągową w ul. Sosnowej w Śmiglu. W ramach inwestycji wykonano 286,8 m sieci z rur PE o średnicy 125 mm. Koszt inwestycji opiewał na kwotę 223 504,03 zł.

Sieć kanalizacyjna

Dane na temat sieci kanalizacyjnej Gminy Śmigiel powstałej do końca 2022 r. prezentuje poniższa tabela.

Tabela 16 Sieć kanalizacyjna Gminy Śmigiel

Lp	Kanalizacja	2022 r.
1	Liczba przyłączy (szt.)	2906
2	Ilość ścieków komunalnych odprowadzanych zbiorczym systemem kanalizacyjnym do oczyszczalni w tys. m ³ /r	706,8
3	Ilość oczyszczonych ścieków komunalnych ogółem w ciągu roku w tys. m ³ /r	727,4
4	Przepustowość oczyszczalni ścieków w m ³ /d	- dla pogody mokrej do 3400 - dla pogody suchej do 2413
5	Koszt utrzymania i funkcjonowania sieci kanalizacyjnej i oczyszczalni ścieków w zł	4 797 132,06
6	Przychody z tytułu odprowadzania i funkcjonowania sieci kanalizacyjnej i oczyszczalni ścieków w zł z dopłatami z budżetu Gminy	4 539 212,61
7	Przychody z tytułu opłaty abonamentowej	221 857,61
8	Cena za 1m ³ ścieku socjalno – bytowego w zł netto z dopłatą	6,70 zł – od czerwca 2022 r. 7,36 zł – od lipca 2022 r.
9	Dopłaty z budżetu Gminy do 1m ³ ścieku socjalno – bytowego w zł netto	2,70
10	Liczba awarii sieci kanalizacyjnej (szt.)	11

ŹRÓDŁO: opracowanie na podstawie danych Zakładu Komunalnego w Śmiglu Sp. z o.o

W 2022 r. zostały oddane do użytkowania 24 szt. przyłączy kanalizacyjnych.

Na terenie Gminy Śmigiel zlokalizowanych jest czterdzieści osiem przepompowni ścieków:

- 1) Bruszczewo, ul. Główna, Dz. 198/3 – Przepompownia PS1,
- 2) Przysieka Polska, ul. Bruszczevska, dz. nr 213/10, 418/5 – Przepompownia P1,
- 3) Przysieka Polska, ul. Główna, Dz. 341/4 – Przepompownia P2,
- 4) Przysieka Polska, ul. Przemysłowa, dz. nr 469/1 – Przepompownia P3,
- 5) Czacz, ul. 27 Stycznia, dz. nr 713/1 – Przepompownia P1,
- 6) Czacz, ul. 27 Stycznia, dz. nr 481/6 – Przepompownia P2,
- 7) Czacz, ul. Wielichowska, dz. nr 338/1 – Przepompownia P3,
- 8) Czacz - Nadolnik, dz. nr 72/25 – Przepompownia ścieków,
- 9) Nietążkowo, dz. 1588/1 – Przepompownia PSIV,
- 10) Nietążkowo, dz. 1526/1 – Przepompownia PSIII,
- 11) Śmigiel, ul. Morownicka, dz. 1665/1 – Przepompownia PSII,
- 12) Śmigiel, ul. Rolna – Przepompownia ścieków,
- 13) Śmigiel, ul. Polna, dz. 253/1 – Przepompownia PSI,
- 14) Śmigiel, ul. Osiedle – Przepompownia ścieków,
- 15) Śmigiel, ul. Łepkowicza – Przepompownia ścieków,
- 16) Stare Bojanowo, ul. Kręta, dz. nr 250/1 – Przepompownia PSVII,
- 17) Stare Bojanowo, ul. Główna, dz. 163/4 – Przepompownia PSIII,
- 18) Stare Bojanowo, ul. Główna, dz. 83/1 – Przepompownia PSV,
- 19) Stare Bojanowo, ul. Lipowa, dz. 55/3 – Przepompownia PSIV,
- 20) Stare Bojanowo, ul. Kręta, dz. 213/1 – Przepompownia PSVI,
- 21) Stare Bojanowo, dz. 542/1 – Przepompownia PSII,
- 22) Stare Bojanowo, dz. 187 – Przepompownia PP2,
- 23) Stare Bojanowo, dz. 213/2 – Przepompownia PP1,
- 24) Nowa Wieś, ul. Śmigielska, dz. nr 206/1 – Przepompownia PSVI,
- 25) Nowa Wieś, ul. Śmigielska, dz. nr 43/7 – Przepompownia PSVII,
- 26) Śmigiel, ul. Mierosławskiego, dz. nr 1815/1 – Przepompownia PSV,
- 27) Robaczyn, dz. 211/1 – Przepompownia P1,

- 28) Robaczyn, dz. 69/2, dz. 69/3 – Przepompownia P2,
- 29) Robaczyn, dz. 123/2 – Przepompownia P3,
- 30) Robaczyn, dz. 190/5 – Przepompownia PP,
- 31) Stara Przysieka Druga, dz. 2 – Przepompownia P4,
- 32) Spławie, dz. 236 – Przepompownia PS2,
- 33) Spławie, dz. 269/9 – Przepompownia PS1,
- 34) Wonieść, dz. 225/ 7 – Przepompownia PS1,
- 35) Wonieść, dz. 225/12 – Przepompownia PS2,
- 36) Karśnice, dz. 66/2 – Przepompownia PS3,
- 37) Karśnice, dz. 184 – Przepompownia PS2,
- 38) Karśnice, dz. 281 – Przepompownia PS1,
- 39) Poładowo, dz. 229 – Przepompownia P1,
- 40) Poładowo, dz. 87 – Przepompownia P2,
- 41) Poładowo, dz. 95/3 – Przepompownia P3,
- 42) Karmin, dz. 338/1 – Przepompownia P,
- 43) Morownica, dz. 60 – Przepompownia P,
- 44) Bronikowo, dz. 68 – Przepompownia PS1,
- 45) Bronikowo, dz. nr 242 – Przepompownia PS2,
- 46) Bronikowo, dz. nr 75/5 – Przepompownia PS3,
- 47) Glińsko, dz. nr 119/2 – Przepompownia P,
- 48) Chełkowo, dz. nr 126/3 – Przepompownia P.

Oczyszczalnia ścieków obsługująca sieć kanalizacyjną na terenie Gminy Śmigiel położona jest na obszarze wsi Koszanowo. Priorytetem oczyszczalni ścieków jest przyjmowanie i unieszkodliwianie ścieków bytowych, przemysłowych i opadowych dopływających siecią kanalizacyjną zlokalizowaną na terenie Gminy Śmigiel oraz miejscowości Widziszewo (Gmina Kościan) oraz ścieków bytowych dowożonych taborem asenizacyjnym. Oczyszczalnia ścieków w Koszanowie posiada pozwolenie wodnoprawne, które spełnia wymagania Dyrektywy Rady nr 91/271/EWG.

W 2022 r. Zakład Komunalny w Śmiglu Sp. z o.o. wykonał modernizację sieci kanalizacji ogólnospławnej zlokalizowanej w Śmiglu ul. Leszczyńska na odcinku 550 m. Ponadto Spółka wykonywała bieżące prace remontowe na istniejącej sieci kanalizacyjnej.

2.3.2 Utrzymanie czystości i porządku, wysypisk i unieszkodliwiania odpadów komunalnych

Zasady postępowania z poszczególnymi rodzajami odpadów, zadania samorządu terytorialnego w zakresie gospodarki odpadami oraz instrumenty prawne, dzięki którym możliwe jest osiągnięcie celów założonych w Polityce ekologicznej Państwa oraz w uchwalonym przez Radę Ministrów w dniu 01 lipca 2016 roku Krajowym Planie Gospodarki Odpadami 2022 (KPGO 2022), określone są w aktach normatywnych rangi ustawowej oraz w rozporządzeniach wykonawczych wydanych przez właściwych ministrów. Z kolei systemy gospodarki odpadami poszczególnych jednostek samorządu terytorialnego oparte są o akty prawa miejscowego określające zasady i priorytety w zakresie gospodarowania odpadami na poziomie gmin, powiatów i województw, między innymi zgodnie z wymogami następujących przepisów prawa polskiego: Ustawy prawo ochrony środowiska, Ustawy o samorządzie gminnym, Ustawy o gospodarce komunalnej, Ustawy o odpadach, Ustawy o utrzymaniu czystości i porządku w Gminach, Ustawy o opakowaniach i odpadach opakowaniowych, Ustawy o finansach publicznych i innych aktów prawnych zakresu gospodarki odpadami.

Na terenie Gminy Śmigiel dla potrzeb realizacji założonych celów gospodarki odpadami zostały uchwalone niżej wymienione akty prawa miejscowego:

- Plan Gospodarki Odpadami dla Gminy Śmigiel
- Program Ochrony Środowiska dla Gminy Śmigiel
- Regulamin utrzymania czystości i porządku na terenie Gminy Śmigiel

Przedmiotowe akty prawne realizowane są na gruncie Gminy.

Ww. akty prawa miejscowego stanowią podstawę gospodarowania odpadami komunalnymi na terenie Gminy Śmigiel, w szczególności regulamin utrzymania czystości i porządku, który określa szczegółowe wymagania w tym zakresie takie jak:

- utrzymanie czystości i porządku na terenie nieruchomości położonych na terenie Gminy Śmigiel, w tym obowiązku selektywnego zbierania odpadów,
- mycie i naprawa pojazdów samochodowych poza myjniami i warsztatami naprawczymi,
- wymagania w zakresie rodzajów i minimalnej pojemności urządzeń przeznaczonych do zbierania odpadów komunalnych oraz warunki ich rozmieszczenia i utrzymania w odpowiednim stanie sanitarnym, porządkowym i technicznym,
- wymagania w zakresie urządzeń przeznaczonych do gromadzenia nieczystości ciekłych oraz warunki ich rozmieszczenia i utrzymania w odpowiednim stanie sanitarnym, porządkowym i technicznym
- częstotliwość i sposób usuwania odpadów komunalnych z terenu nieruchomości oraz terenów przeznaczonych do użytku publicznego,
- częstotliwość i sposób usuwania nieczystości ciekłych z terenu nieruchomości,
- maksymalny poziom odpadów komunalnych ulegających biodegradacji dopuszczonych do składowania,
- obowiązki osób utrzymujących zwierzęta domowe, mające na celu ochronę przed zagrożeniem lub uciążliwością dla ludzi,
- utrzymywanie zwierząt gospodarskich na terenach wyłączonych z produkcji rolnej,
- wyznaczanie obszarów obowiązkowej deratyzacji i terminów jej przeprowadzania.

Odpady z terenu Gminy Śmigiel kierowane są do regionalnej instalacji przetwarzania odpadów komunalnych - Zakładu Zagospodarowania Odpadów, która jest zlokalizowana w Trzebani, Gmina Osieczna. Zakład oddano do eksploatacji dnia 29 lipca 2010 roku. W skład przedmiotowego zakładu wchodzi kompostownia odpadów zielonych wraz sekcją do ujmowania biogazu, który jest spalany w generatorach produkujących prąd elektryczny na potrzeby zakładu, linia sortownicza odpadów oraz składowisko odpadów komunalnych.

Obiekt ten jest największym w regionie południowej wielkopolski zakładem przetwarzania odpadów, w którym odpady komunalne poddawane są procesom segregacji, odzysku i składowania i ma zapewnić zabezpieczenie potrzeb w zakresie zagospodarowania odpadów z Leszna i 1 sąsiednich gmin.

W chwili obecnej oprócz kierowania odpadów do wyżej wymienionego zakładu są one czasowo gromadzone w punkcie przeładunkowym przy kompostowni odpadów organicznych zlokalizowanej w Koszanowie, która pełni także rolę punktu selektywnej zbiórki odpadów komunalnych. Do przedmiotowej instalacji kierowane są również odpady organiczne ulegające biodegradacji z terenu Gminy Śmigiel.

PSZOK zlokalizowany jest przed oczyszczalnią ścieków w Koszanowie i czynny jest w: poniedziałek, czwartek i piątek od godz. 14:00 do 18:00, wtorek i sobotę od godz. 10:00 do 14:00. Do PSZOK-u można bezpłatnie przekazywać odpady takie jak: odpady wielkogabarytowe i poremontowe, zużyty sprzęt elektroniczny i elektryczny (dostarczony w stanie w jakim zakończyło się ich użytkowanie, odpady niebezpieczne, odpady biodegradowalne w tym zielone. Ponadto do PSZOK-u można dostarczać odpady selektywnie zbierane takie jak: tworzywa sztuczne i metale, opakowania z papieru i tektury, szkło kolorowe i bezbarwne.

Do czasu uruchomienia ww. instalacji odpady komunalne z terenu Gminy Śmigiel deponowane były na składowisku odpadów innych niż niebezpieczne i obojętne zlokalizowanym w Koszanowie na działce nr geod. 155/1, 156/5 i 156/4, będącej własnością Gminy Śmigiel. Składowisko to o powierzchni 3,45 ha i pojemności 121 tys. m³ zostało oddane do eksploatacji w 1993 roku, jego użytkownikiem i administratorem był Zakład Gospodarki Komunalnej i Mieszkaniowej w Śmiglu. Od 31 września 2006 roku użytkownikiem i administratorem był Miejski Zakład Oczyszczania Sp. z o.o. z Leszna. W chwili obecnej składowisko jest zrehabilitowane. Rehabilitacja została wykonana w ramach w ramach Grupy Projektów „Gospodarka odpadami i osadami ściekowymi w Lesznie i subregionie leszczyńskim” nr 2004/PL/16/C/PE/035 i dofinansowana z Funduszu Spójności. Konieczność zamknięcia i rehabilitacji składowiska wynikała z ustawy o odpadach z dnia 27 kwietnia 2001 roku oraz z Rozporządzenia Ministra Środowiska z dnia 24 marca 2003 roku w sprawie

szczegółowych wymagań dotyczących lokalizacji, budowy, eksploatacji i zamknięcia, jakim powinny odpowiadać poszczególne typy składowisk odpadów. Prace dotyczące rekultywacji rozpoczęły się dnia 08.02.2010 roku a zakończyły 25.06.2010 roku.

Grunty składowisk po zakończeniu eksploatacji, rekultywacji i ponownym zagospodarowaniu wymagają kontroli ich wpływu na środowisko przez okres 30 lat od chwili uzyskania decyzji o zamknięciu składowiska. Obowiązek tej kontroli ciąży na właścicielu – użytkowniku składowiska, a w jej ramach należy prowadzić monitoring jakości wód podziemnych, badania odcieków ze składowiska oraz badanie osadzania składowiska. Coroczną kontrolę ww. parametrów prowadzi Gmina Śmigiel jako właściciel terenów, na którym zlokalizowane było składowisko.

W ramach tych prac w 2022 roku z budżetu Gminy Śmigiel wydatkowano łączną kwotę na monitoring i ww. badania oraz odprowadzanie odcieków w wysokości ok. 11.963,28 zł.

W roku 2022 zgodnie z Uchwałą Nr XXX/280/2021 Rady Miejskiej Śmigła z dnia 25 marca 2021 r. w sprawie uchwalenia zasad udzielania i rozliczania dotacji celowej ze środków budżetu Gminy na realizację przedsięwzięć polegających na usuwaniu odpadów powstałych przy likwidacji azbestu z obiektów budowlanych, a także na usuwaniu odpadów zawierających azbest złożonych na nieruchomości, zlokalizowanych na terenie gminy Śmigiel udzielono 8 dotacji zgodnie ze złożonymi wnioskami. 50% wydatkowanych środków finansowych pozyskano z tytułu umowy zawartej 21.03.2022 roku z Powiatem Kościańskim w sprawie pomocy finansowej Gminie Śmigiel na realizację zadania związanego z demontażem, zbiórką, transportem i unieszkodliwieniem wyrobów budowlanych zawierających azbest. Należy wspomnieć, że w roku 2022 zostało złożonych 27 wniosków, które będą realizowane w 2023 roku. W budżecie Gminy Śmigiel na rok 2023 zabezpieczono środki na ten cel w wysokości 73.500,00 zł brutto.

W roku 2022 zgodnie z Uchwałą Nr XXX/279/2021 Rady Miejskiej Śmigła z dnia 25 marca 2021 r. w sprawie uchwalenia zasad i rozliczania dotacji celowej ze środków budżetu Gminy na realizację przedsięwzięć polegających na budowie przydomowych oczyszczalni ścieków na terenie gminy Śmigiel, udzielono dotacji 8 wnioskodawcom w kwocie ok. 39.790,00 zł brutto.

2.4 Pomoc społeczna



**OŚRODEK POMOCY
SPOŁECZNEJ
W ŚMIGLU**

Zadania z zakresu pomocy społecznej, wspierania rodzin oraz wypłacania świadczeń zabezpieczenia społecznego realizuje Ośrodek Pomocy Społecznej w Śmiglu.

Siedziba Ośrodka mieści się w Śmiglu przy ul. Kościańskiej 1, dodatkowo zadania realizowane są w Gminnym Punkcie Wsparcia Rodziny w Śmiglu przy ul. Mickiewicza 11 oraz zajęcia Klubu Seniora Tęcza w budynku Centrum Kultury w Śmiglu przy ul. Kościuszki 20.

Kierownik Ośrodka Pomocy Społecznej – Barbara Kuderska

Osoba upoważniona do zastępowania i reprezentowania – Edyta Małek

Zakres wykonywanych zadań.

Do zadań Ośrodka należy w szczególności:

- 1) analiza i ocena zjawisk rodzących zapotrzebowanie na świadczenia pomocy społecznej;
- 2) opracowanie i realizacja gminnej strategii rozwiązywania problemów społecznych;
- 3) realizowanie zadań wynikających z rozeznaczonych potrzeb społecznych;
- 4) rozwijanie nowych form pomocy społecznej i samopomocy w ramach zidentyfikowanych potrzeb;
- 5) prowadzenie i rozwój niezbędnej infrastruktury socjalnej;
- 6) praca socjalna rozumiana jako działalność zawodowa skierowana na udzielanie pomocy osobom i rodzinom w uzyskaniu zdolności do właściwego funkcjonowania w społeczeństwie oraz inspirowanie i tworzenie warunków sprzyjających temu celowi, a także podejmowanie działań profilaktycznych;
- 7) pobudzanie społecznej aktywności i samodzielności w zaspokajaniu niezbędnych potrzeb życiowych osób i rodzin;
- 8) świadczenie usług przewidzianych ustawą o pomocy społecznej oraz innymi przepisami;
- 9) realizacja rządowych programów pomocy społecznej i gminnych programów osłonowych;
- 10) przyznawanie i realizowanie przewidzianych ustawą o pomocy społecznej świadczeń pieniężnych i niepieniężnych;
- 11) ustalanie uprawnień i wypłacanie świadczeń rodzinnych;
- 12) ustalanie uprawnień i wypłacanie zasiłków dla opiekunów;
- 13) ustalanie uprawnień i realizacja ubezpieczeń społecznych i zdrowotnych;
- 14) ustalanie uprawnień do bezpłatnych świadczeń zdrowotnych;
- 15) ustalanie uprawnień i wypłacanie świadczenia wychowawczego;
- 16) realizacja świadczeń i poradnictwa dla rodzin, z tytułu urodzenia dziecka, u którego zdiagnozowano ciężkie i nieodwracalne upośledzenie albo nieuleczalną chorobę zagrażającą jego życiu, które powstały w prenatalnym okresie rozwoju dziecka lub w czasie porodu;
- 17) prowadzenie postępowań wobec dłużników alimentacyjnych oraz postępowań w sprawach świadczeń z funduszu alimentacyjnego;
- 18) prowadzenie poradnictwa i interwencji w zakresie przeciwdziałania w rodzinie oraz zapewnienie wsparcia i pomocy osobom i rodzinom dotkniętym przemocą;
- 19) poradnictwo, realizacja zadań z zakresu wspierania rodziny oraz wydawania w tych sprawach decyzji;
- 20) podejmowanie działań ukierunkowanych na aktywizację, integrację oraz edukację społeczności lokalnych, w szczególności zagrożonych społecznym wykluczeniem;
- 21) ustalanie uprawnień i wypłacanie stypendiów szkolnych oraz zasiłków szkolnych;
- 22) wspieranie rodzin wielodzietnych poprzez wydawanie Kart Dużej Rodziny oraz Wielkopolskiej Karty Rodziny;

- 23) realizacja zadań wynikających z ustawy o wsparciu kobiet w ciąży i rodzin „Za życiem”;
- 24) ustalanie dochodów i wydawanie w tym zakresie zaświadczeń w ramach programu „Czyste powietrze”;
- 25) prowadzenie postępowań w sprawach jednorazowego świadczenia pieniężnego dla obywateli Ukrainy;
- 26) prowadzenie postępowań w sprawach dotyczących wypłaty dodatku węglowego;
- 27) prowadzenie postępowań w sprawach dotyczących wypłaty dodatku dla gospodarstw domowych;
- 28) prowadzenie postępowań w sprawach dotyczących wypłaty dodatku elektrycznego

Dodatkowo realizacja niżej wymienionych projektów i udział w programach:

- 1) Program „Posiłek w szkole i w domu”
- 2) Program „Opieka 75+”- edycja 2022
- 3) Program „Opieka wytchnieniowa” – edycja 2022
- 4) Program „Korpus Wsparcia Seniorów” – na rok 2022
- 5) Program osłonowy „Pomoc Gminy Śmigiel w zakresie dożywiania w sytuacjach szczególnych” na lata 2019-2023
- 6) Programu Operacyjnego Pomoc Żywnościowa 2014 – 2020

Tabela 17 Wielkość zatrudnienia – stan na 31 grudnia 2022 r.

Stanowisko	Liczba etatów
Kierownik	1
Asystent rodziny	1
Świadczenia rodzinne, fundusz alimentacyjny oraz świadczenia wychowawcze	5
Pracownicy socjalni	9
Opiekunki domowe	8
Księgowość i punkt informacyjny	4
Informatyk	0,5
sprzątaczką	0,625
Razem	29,125

Koszty działalności

Łączne wydatki Ośrodka wynosiły 36.470.056,20 zł, w tym wydatki budżetowe 36.400.334,76 zł oraz wydatki pozabudżetowe 69.721,44 zł.

Łącznie wydatki na świadczenia oraz zakup usług dla świadczeniobiorców – 33.617.994,17 zł, pozostałe koszty działalności – 2.852.062,03 zł.

Wykorzystywany majątek wraz z podstawą prawną jego wykorzystywania

Stan mienia komunalnego ogółem na koniec 2022 r. wynosił 847.632 zł.

- w tym środki trwałe wynosiły - 801.543 zł,
- wartości niematerialne i prawne – 46.089 zł.

Podstawa prawna wykorzystania:

- protokół przekazania siedziby Ośrodka przez Urząd Miejski Śmigla - 668.188 zł, przejęcie środka trwałego PT z 23.05.2007 r.
- pozostały majątek stanowi własność Ośrodka.

2.5 Transport zbiorowy

Mapa przystanków na terenie Gminy Śmigiel.

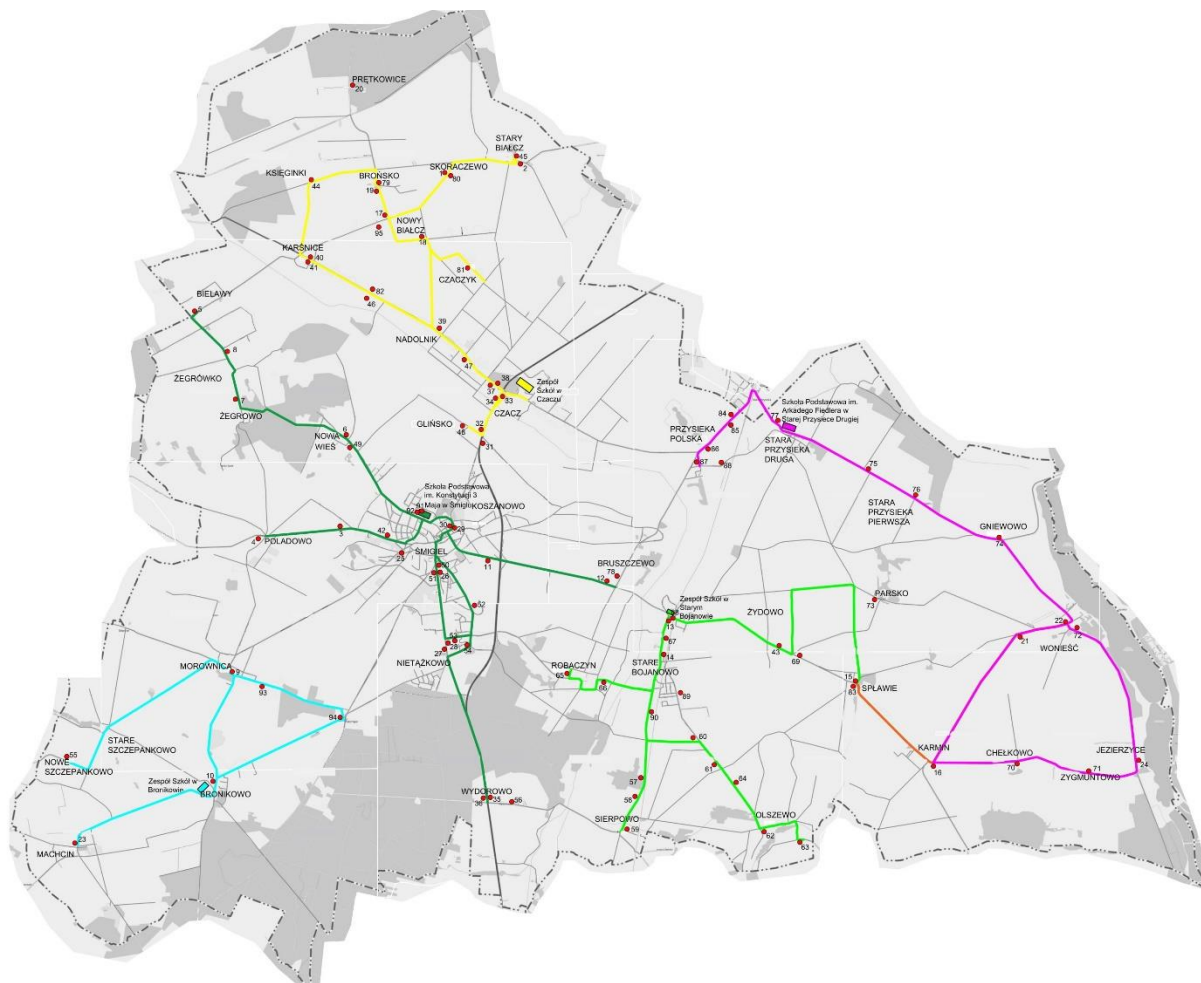

Rysunek 8 Mapa przystanków na terenie Gminy

Wykaz przystanków w Gminie Śmigiel na dzień 31.12.2022 r. przedstawia poniższa tabela.

Tabela 18 Wykaz przystanków autobusowych w Gminie Śmigiel

Lp	Kod miejscowości wg rejestru terytorialnego	Lokalizacja przystanku		Rodzaj drogi	Nr drogi	Strona
		kierunek drogi	orientacja			
1	Skoraczewo 0376780	Czac- Stary Białcz	Centrum wsi, kierunek na Stary Białcz	Powiatowa	3944P	L
2	Stary Białcz 0376774	Karśnice-Skoraczewo-Kościan	Centrum wsi, kierunek na Kościan	Powiatowa	3944P	P
3	Poladowo 0376679	Śmigiel- Popowo Stare	Na początku wsi od strony Śmigła	Powiatowa	3820P	P
4	Poladowo 0376679	Śmigiel- Popowo Stare	Centrum wsi, skrzyżowanie z drogą gminną jadąc	Powiatowa	3820P	L

			od strony Śmigła			
5	Bielawy 376395	Żegrówko- Karśnice	Początek wsi w kierunku na Karśnice	Powiatowa	3945P	L
6	Nowa Wieś 0376610	Śmigiel- Wilkowo Polskie	Przy świetlicy w kierunku na Żegrówko	Powiatowa	3575P	P
7	Żegrowo 376870	Śmigiel- Wilkowo Polskie	Centrum wsi w kierunku na Żegrówko	Powiatowa	3575P	L
8	Żegrówko 0376857	Śmigiel- Wilkowo Polskie	Koło stawu	Powiatowa	3575P	P
9	Morownica 0376573	Śmigiel- Włoszakowice	Naprzeciwko parku, przy sklepie	Powiatowa	3903P	L
10	Bronikowo 0376403	Śmigiel- Włoszakowice	W centrum wsi, przy świetlicy wiejskiej	Powiatowa	3903P	P
11	Koszanowo 0376544	Śmigiel- Stare Bojanowo	Przystanek na żądanie przy posesji na ul. Bruszczewskiej nr 15	Powiatowa	3902P	P
12	Bruszczewo 0376449	Śmigiel- Stare Bojanowo	Przy ul. Głównej w kierunku na Stare Bojanowo	Powiatowa	3902P	L
13	Stare Bojanowo 0376768	Śmigiel- Stare Bojanowo	Przy ul. Głównej jadąc w kierunku na Sierpowo	Powiatowa	3938P	P
14	Stare Bojanowo 0376768	Śmigiel- Stare Bojanowo	Plac przed dworcem PKP, wjazd od ul. Głównej	Powiatowa	3938P	L
15	Splawie 376722	Stare Bojanowo- Wonieść	Przy sklepie, posesja nr 57	Powiatowa	3902P	L
16	Karmin 376521	Stare Bojanowo- Wonieść	Plac w centrum wsi, przy posesji nr 39	Powiatowa	3935P	P
17	Nowy Białcz 0376640	Czacz- Nadolnik- Kotusz	Przy skrzyżowaniu z drogą gminną do Karśnic	Powiatowa	3584P	L
18	Nowy Białcz 0376640	Czacz- Nadolnik- Kotusz	Na początku wsi wjeżdżając od Strony Czacza	Powiatowa	3584P	P
19	Brońsko 376432	Czacz- Nadolnik- Kotusz	Przed stawem naprzeciw świetlicy wiejskiej	Powiatowa	3584P	L
20	Prętkowice 0376797	Brońsko- Kotusz	Na skrzyżowaniu z drogą do leśniczówki jadąc od strony Brońska	Powiatowa	3584P	P
21	Wonieść 376805	Karmin- Wonieść	Na żądanie koło bloków przy wjeździe z kierunku Karmin	Powiatowa	3934P	P
22	Wonieść 376805	Karmin- Wonieść	Przy placu kościelnym	Powiatowa	3907P	L
23	Machcin 376567	Bronikowo- Włoszakowice	Przy świetlicy wiejskiej	Powiatowa	3904P	P
24	Jezierzyce 0376515	Wonieść- Jezierzyce	W centrum wsi	Powiatowa	3907P	L
25	Śmigiel 954656	Śmigiel- Morownica	Przystanek na żądanie, ul. Wodna	Gminna	590111P	L
26	Śmigiel	Śmigiel- Leszno	Przystanek na żądanie,	Gminna	590117P	L

	954656		ul. Leszczyńska, przy kolejce wąskotorowej			
27	Nietążkowo 0376596	Śmigiel- Leszno	Przy stawie jadąc w kierunku Leszna	Gminna	590117P	P
28	Nietążkowo 0376596	Śmigiel- Leszno	ul. Leszczyńska, przy posesji nr 11a	Gminna	590117P	L
29	Śmigiel 954656	Kościan- Leszno	Plac Wojska Polskiego	Gminna	590082P	L
30	Śmigiel 954656	Kościan- Leszno	Plac Wojska Polskiego	Gminna	590082P	P
31	Glińsko 376490	Śmigiel- Kościan	Na drodze krajowej w kierunku Kościana	Krajowa	S- 5	L
32	Glińsko 376490	Śmigiel- Kościan	Na drodze krajowej przy stawie w kierunku Kościana	Krajowa	S- 5	P
33	Czacz 376461	Śmigiel- Kościan	Przy drodze krajowej w kierunku Kościana	Krajowa	S- 5	L
34	Czacz 376461	Śmigiel- Kościan	Przy drodze krajowej w kierunku Kościana	Krajowa	S- 5	P
35	Wydorowo 0376834	Śmigiel- Leszno	Przy drodze krajowej kierunku Leszna	Krajowa	S- 5	L
36	Wydorowo 0376834	Śmigiel- Leszno	Przy drodze krajowej kierunku Leszna	Krajowa	S- 5	P
37	Czacz 376461	Śmigiel- Wilkowo Polskie	ul. Wielichowska przy parku	Wojewódzka	312	L
38	Czacz 376461	Śmigiel- Wilkowo Polskie	ul. Wielichowska przy parku	Wojewódzka	312	P
39	Nadolnik 376461	Śmigiel- Wilkowo Polskie	Przed skrzyżowaniem z drogą powiatową w kierunku Brońska	Wojewódzka	312	P
40	Karśnice 376538	Śmigiel- Wilkowo Polskie	Centrum wsi	Wojewódzka	312	L
41	Karśnice 376538	Śmigiel- Wilkowo Polskie	Centrum wsi	Wojewódzka	312	P
42	Śmigiel 954656	Śmigiel- Poladowo	W kierunku Poladowa, ul. Kilińskiego naprzeciw posesji nr 76	Gminna	590114P	L
43	Żydowo 376886	Stare Bojanowo- Wonieść	Przy drodze powiatowej, między wjazdami na posesje nr 5 i nr 2	Powiatowa	3902P	L
44	Księginki 376550	Bielawy- Księginki- Brońsko	Środek wsi	Gminna	590019P	L
45	Stary Białcz 376774		Przy świetlicy	Gminna (wewnętrzna)		L
46	Karśnice 376538	Śmigiel- Wilkowo Polskie	Prawa strona jadąc ze wsi do Nadolnika	Wojewódzka	312	L

47	Czacz 376461	Śmigiel- Wilkowo Polskie	Lewa strona, ul. Wielichowska przy posesji 31	Wojewódzka	312	L
48	Glińsko 376490	Nowa Wieś- Glińsko- Bruszczewo	Centrum wsi	Gminna	590030P	L
49	Nowa Wieś 376610	Śmigiel-Wilkowo Polskie	Przy posesji 9	Powiatowa	3575P	L
50	Śmigiel 954656	Śmigiel- Nietążkowo	ul. Leszczyńska przy przedszkolu	Gminna	590117P	L
51	Śmigiel 954656	Śmigiel- Nietążkowo	ul. Leszczyńska, w stronę Leszna (naprzeciwko kolejki)	Gminna	590117P	P
52	Nietążkowo 376596	Śmigiel- Nietążkowo- Bronikowo	ul. Dudycza	Gminna	590029P	L
53	Nietążkowo 376596	Nietążkowo- Robaczyn-Stare Bojanowo	ul. Arciszewskich, przy hali	Powiatowa	3939P	P
54	Nietążkowo 376596	Śmigiel- Nietążkowo- Bronikowo	ul. Leśna	Gminna	590029P	L
55	Nowe Szczepankowo 376627	Nowe Szczepankowo- Stare Szczepankowo	Za posesją nr 13	Powiatowa	3946P	L
56	Wydorowo 0376834	Wydorowo- Sierpowo	Pomiędzy posesją 27a i 27	Powiatowa	3940P	L
57	Sierpowo 376716	Stare Bojanowo- Sierpowo	Przy posesji 39	Powiatowa	3938P	P
58	Sierpowo 376716	Stare Bojanowo- Sierpowo	Przy posesji 41a	Powiatowa	3938P	P
59	Sierpowo 376716	Stare Bojanowo- Sierpowo	Naprzeciwko posesji 44, przy drodze z kostki brukowej	Powiatowa	3938P	L
60	Olszewo 376656	Stare Bojanowo- Olszewo	Przy alei Czereśniowej	Powiatowa	3937P	P
61	Olszewo 376656	Stare Bojanowo- Olszewo	Przy posesji nr 6	Powiatowa	3937P	P
62	Olszewo 376656	Stare Bojanowo- Olszewo	Obok sklepu, na zakręcie	Powiatowa	3937P	P
63	Olszewo 376656	Stare Bojanowo- Olszewo	Na zakręcie przy posesji nr 16	Powiatowa	3937P	P
64	Olszewo 376656	Stare Bojanowo- Olszewo	Przy posesji 30	Powiatowa	3937P	P
65	Robaczyn 376700	połączenie z drogą powiatową 3939P	Przy świetlicy	Gminna	590032P	P
66	Robaczyn 376700	Nietążkowo- Robaczyn-Stare Bojanowo	Przy posesji 23a	Powiatowa	3939P	L

67	Stare Bojanowo 0376768	Stare Bojanowo- Sierpowo	Przy OSP Stare Bojanowo	Powiatowa	3938P	L
68	Stare Bojanowo 0376768	Śmigiel-Stare Bojanowo- Splawie-Karmin	Przy szkole	Powiatowa	3902	L
69	Żydowo/ Parsko	Śmigiel-Stare Bojanowo- Splawie-Karmin	Za wjazdem do miejscowości Parsko	Powiatowa	3902P	L
70	Chełkowo 376455	Karmin- Jezierzyce	Przy wjeździe do dworku	Powiatowa	3935P	P
71	Zygmuntowo 376840	Karmin- Jezierzyce	Centrum wsi	Powiatowa	3935P	L
72	Wonieść 376805	Widziszewo- Stara Przysieka Druka-Wonieść- Zgliniec	Przy szkole	Powiatowa	3907P	L
73	Parsko 376662	gminna wewnętrzna	Centrum wsi	Gminna (wewnętrzna)		L
74	Gniewowo 376509	Widziszewo- Stara Przysieka Druka-Wonieść- Zgliniec	Naprzeciwko posesji nr 9	Powiatowa	3907P	L
75	Stara Przysieka Pierwsza 376751	Widziszewo- Stara Przysieka Druka-Wonieść- Zgliniec	Przy drodze powiatowej, naprzeciwko posesji nr 12	Powiatowa	3907P	L
76	Stara Przysieka Pierwsza 376751	Widziszewo- Stara Przysieka Druka-Wonieść- Zgliniec	Za skrzyżowaniem do sali wiejskiej w kierunku na Starą Przysiekę Drugą	Powiatowa	3907P	L
77	Stara Przysieka Druka 376739	Widziszewo- Stara Przysieka Druka-Wonieść- Zgliniec	Przy szkole	Powiatowa	3907P	L
78	Bruszczewo 0376449	Przysieka Polska- Robaczyn	Wigwam	Gminna	590032P	P
79	Brońsko 376432	Kotusz-Brońsko- Nowy Białcz	Przy świetlicy	Powiatowa	3584P	L
80	Skoraczewo 376780	Nowy Białcz- Kobylniki	Pomiędzy posesją nr 1 i 2	Powiatowa	3944P	P
81	Czaczyk 376484	Nowy Białcz- Czaczyk-Czac	Centrum wsi	Gminna	590022P	P
82	Karńnice 376538	Śmigiel- Wilkowo Polskie	Naprzeciwko istniejącego znaku "przystanek autobusowy" po prawej stronie jadąc od Czacza	Wojewódzka	312	P
83	Splawie 376722	Śmigiel-Stare Bojanowo- Splawie-Karmin	Przy posesji nr 29C	Powiatowa	3902P	P
84	Przysieka Polska 376691	Czacz-Przysieka Stara- Widziszewo	ul. Główna przy posesji 10	Powiatowa	3906P	L
85	Przysieka	Czacz-Przysieka	ul. Główna między 15 a 17	Powiatowa	3906P	P

	Polska 376691	Stara- Widziszewo				
86	Przysieka Polska 376691	Czacz-Przysieka Stara- Widziszewo	ul. Główna przy posesji 51	Powiatowa	3906P	L
87	Przysieka Polska 376691	Przysieka Polska-Stare Bojanowo	ul. Przemysłowa przy posesji 4	Gminna	590033P	P
88	Przysieka Polska 376691		ul. Przemysłowa przy blokach	Gminna	590040P	L
89	Stare Bojanowo 0376768	Stare Bojanowo- Olszewo	ul. Kręta 30	Powiatowa	3937P	L
90	Stare Bojanowo 0376768	Stare Bojanowo- Sierpowo	ul. Główna 100	Powiatowa	3938P	L
91	Śmigiel 954656		ul. Konopnickiej	Gminna	590072P	P
92	Śmigiel 954656		ul. Mierosławskiego	Gminna	590078P	P
93	PodŚmigiel	Śmigiel- Bronikowo	ul. Leśna przy posesji nr 30	Gminna	590026P	P
94	Morownica	Żegrowo- PodŚmigiel	Przy zjeździe na drogę gruntową w kierunku Bronikowo	Gminna	590029P	L
95	Nowy Białcz 0376640	Karśnice- Nowy Białcz	Pomiędzy posesją nr 7 i 8	Gminna	590020P	L

Mieszkańcy Gminy mogą korzystać także z komunikacji kolejowej na trasie relacji Wrocław-Poznań (E-59). Najbliższe dworce to:

- „Stare Bojanowo”, znajdujący się w m. Stare Bojanowo, Gmina Śmigiel,
- „Przysieka Stara”, znajdujący się w m. Widziszewo, Gmina Kościan.

W Zarządzeniu Burmistrza Śmigla ustalone zostały również czynniki obniżające oraz podwyższające stawki czynszu za lokale mieszkalne w zależności od położenia, standardu i wyposażenia.

Stan obecny zasobu lokali użytkowych Gminy przedstawia poniższa tabela.

Tabela 20 Stan zasobu lokali użytkowych Gminy

Lp	Położenie	Liczba lokali użytkowych	Przeznaczenie
1	Brońsko nr 22a	1	Sklep spożywczo-przemysłowy
2	Nowa Wieś, ul. Śmigielska 54	1	Sklep spożywczo-przemysłowy
3	Stare Bojanowo, ul. Główna 34a	2	Usługi medyczne oraz sklep przemysłowy
4	Wonieść nr 44	1	Punkt apteczny
5	Splawie 55	1	Sklep spożywczy
6	Śmigiel ul. Północna 8	4	Działalność usługowa, doradztwo rolnicze
7	Śmigiel ul. Jagiellońska 1	1	Sklep przemysłowy
8	Śmigiel ul. Jagiellońska 4	1	Działalność usługowa
9	Śmigiel ul. Jagiellońska 6	1	Sklep spożywczy
10	Śmigiel ul. Jagiellońska 7	1	Sklep przemysłowy
11	Śmigiel ul. Jagiellońska 9	1	Wolny lokal
12	Śmigiel ul. Jagiellońska 10	1	Działalność usługowa
13	Śmigiel ul. Jagiellońska 11	2	Sklep spożywczy oraz cukiernia
14	Śmigiel ul. Kościuszki 46	1	Magazyn do celów przechowywania sprzętu i materiałów biura Zarządzania Kryzysowego Urzędu Miejskiego Śmigla
15	Śmigiel ul. Lipowa 3	1	Wolny lokal
16	Śmigiel Pl. Rozstrzelanych 5	1	Usługi zegarmistrzowskie
17	Śmigiel Pl. Rozstrzelanych 14	1	Sklep sportowy
18	Śmigiel Pl. Rozstrzelanych 27	1	Usługi gastronomiczne
19	Śmigiel Pl. Rozstrzelanych 28	1	Usługi gastronomiczne
20	Śmigiel Pl. Rozstrzelanych 29	1	Sklep odzieżowy
21	Śmigiel ul. Skarzyńskiego 6	5	Usługi medyczne
22	Śmigiel ul. Skarzyńskiego 6a	1	Usługi wodociągowo-kanalizacyjne
23	Śmigiel, ul. Jagiellońska 9	1	Cukiernia
24	Śmigiel ul. Mickiewicza 11	1	Usługi świadczone przez OPS Śmigiel
25	Śmigiel Pl. Rozstrzelanych 26	1	Urząd Stanu Cywilnego

Lokale użytkowe będące własnością Gminy Śmigiel zgodnie z decyzją Rady Miejskiej Śmigla nie podlegają w chwili obecnej sprzedaży.

Stawki za najem lokali użytkowych oraz gruntów gminnych ustalone są w Zarządzeniach Burmistrza Śmigla:

- Zarządzenie Nr 159/12 Burmistrza Śmigla z dnia 21 lutego 2012 r. w sprawie ustalenia minimalnej stawki czynszu za najem i dzierżawę nieruchomości gminnych.
- Zarządzenie Nr 217/12 Burmistrza Śmigla z dnia 1 października 2012 r. w sprawie zmiany Zarządzenia Nr 159/12 Burmistrza Śmigla z dnia 21 lutego 2012 r. w sprawie ustalenia minimalnej stawki czynszu za najem i dzierżawę nieruchomości gminnych
- Zarządzenie Nr 279/13 Burmistrza Śmigla z dnia 07 maja 2013 r. w sprawie zmiany Zarządzenia Nr 159/12 Burmistrza Śmigla z dnia 21 lutego 2012 r. w sprawie ustalenia minimalnej stawki czynszu za najem i dzierżawę nieruchomości gminnych.

- Zarządzenie Nr 54/19 z dnia 06 maja 2019 r. w sprawie zmiany Zarządzenia 159/12 Burmistrza Śmigla z dnia 21 lutego 2012 r. w sprawie ustalenia minimalnej stawki czynszu za najem i dzierżawę nieruchomości gminnych.

Budynkami, w których zlokalizowane są lokale mieszkalne i użytkowe w imieniu Gminy Śmigiel zarządza Zakład Komunalny w Śmiglu Sp. z o.o.

Ponadto część budynków, w których Gmina Śmigiel jest właścicielem lokali mieszkalnych zarządzana jest przez prywatnych zarządców. Wykaz tych budynków przedstawiają poniższe tabele.

Tabela 21 Wykaz lokali mieszkalnych w budynkach wspólnot mieszkaniowych, administrowanych przez wspólnoty mieszkaniowe.

Lp.	Adres	Ilość lokali mieszkalnych
1	Śmigiel, Matejki 16, 16A	2
2	Śmigiel, ul. Leszczyńska 11	7
3	Śmigiel, ul. Kilińskiego 2	3
4	Śmigiel, ul. Kilińskiego 4	2
5	Śmigiel ul. Północna 5 i ul. Północna 7	2
6	Śmigiel ul. Reymonta 10	4
7	Śmigiel ul. Matejki 3	5
8	Śmigiel, ul. Jagiellońska 11	4
9	Śmigiel. ul. Mickiewicza 20	1
10	Śmigiel. Kościuszki 29 i 29a	3
11	Śmigiel. ul. Reymonta 7	1
12	Śmigiel. ul. Reymonta 9	2
Razem:		36

Tabela 22 Wykaz lokali mieszkalnych w budynkach administrowanych i zarządzanych przez jednostki organizacyjne Gminy i inne jednostki

Lp	Nazwa jednostki organizacyjnej	Adres	Ilość lokali mieszkalnych
1	Zespół Szkół St. Przysieka Druga Filia Wonieść	Wonieść 36	1
2	Urząd Miejski Śmigla	Śmigiel, ul. Powstańców Wlkp. 4	1
3	Zakład Komunalny w Śmiglu Sp. z o. o.	Śmigiel, ul. Powstańców Wlkp. 6	1
Razem:			3

W 2022 roku dokonano sprzedaży niżej wymienionych nieruchomości i lokali mieszkalnych

Tabela 23 Wykaz sprzedaży nieruchomości i lokali mieszkalnych

Lp	Opis i przeznaczenie nieruchomości	Ustalona cena sprzedaży nieruchomości
I	Nieruchomości gruntowe niezabudowane:	
1	Nieruchomość gruntowa niezabudowana położona w Śmiglu, ul. Kościuszki, działka nr geodezyjny 393/9 o pow. 0,0681 ha, zapisanej w księdze wieczystej PO1K/00030950/2, prowadzonej w Sądzie Rejonowym w Kościanie.	138.900,00 zł
2	Nieruchomość gruntowa niezabudowana położona w Śmiglu, ul. Marcina Adelta, działka nr geodezyjny 1438 o pow. 0,0726 ha, zapisanej w księdze wieczystej PO1K/00029013/2, prowadzonej w Sądzie Rejonowym w Kościanie.	122.910,00 zł
3	Nieruchomość gruntowa niezabudowana położona w Śmiglu, ul. Marcina Adelta, działka nr geodezyjny 1439 o pow. 0,0699 ha, zapisanej w księdze wieczystej PO1K/00029013/2, prowadzonej w Sądzie Rejonowym w Kościanie.	125.050,00 zł
4	Nieruchomość gruntowa niezabudowana położona w Śmiglu, ul. Króla Stefana Batorego, działka nr geodezyjny 1441/3 o pow. 0,0686 ha, zapisanej w księdze wieczystej PO1K/00029013/2, prowadzonej w Sądzie Rejonowym w Kościanie.	120.560,00 zł
5	Nieruchomość gruntowa niezabudowana położona w Śmiglu, ul. Jodłowa, działka nr geodezyjny 1856 o pow. 0,1079 ha, zapisanej w księdze wieczystej PO1K/00034373/1, prowadzonej w Sądzie Rejonowym w Kościanie.	131.610,00 zł
6	Nieruchomość gruntowa niezabudowana położona w Śmiglu, ul. Jodłowa, działka nr geodezyjny 1857 o pow. 0,0967 ha, zapisanej w księdze wieczystej PO1K/00034373/1, prowadzonej w Sądzie Rejonowym w Kościanie.	136.400,00 zł
7	Nieruchomość gruntowa niezabudowana położona w Śmiglu, ul. Jodłowa, działka nr geodezyjny 872/1 i 874/14 o pow. 0,1097 ha, zapisanej w księdze wieczystej PO1K/00034373/1, prowadzonej w Sądzie Rejonowym w Kościanie.	134.010,00 zł
II	Nieruchomość gruntowa zabudowana:	
1	Nieruchomość gruntowa zabudowana położona w Starej Przysiece Pierwszej, działka nr geodezyjny 38/1, o pow. 0,0467 ha, zapisana w księdze wieczystej KW nr PO1K/00032541/6, prowadzonej w Sądzie Rejonowym w Kościanie.	45.450,00 zł
III	Nieruchomości gruntowe rolne niezabudowane:	
1	Nieruchomość gruntowa rolna niezabudowana położona w Gniewowie, nieruchomość składająca się z działek nr geodezyjny 140 i 141, o łącznej pow. 1,8600 ha, zapisana w księdze wieczystej KW nr PO1K/00035076/6, prowadzonej w Sądzie Rejonowym w Kościanie.	95.950,00 zł
2	Nieruchomość gruntowa rolna niezabudowana położona w Olszewie, działka nr geodezyjny 192, o pow. 0,1896 ha, zapisana w księdze wieczystej KW nr PO1K/00037555/2, prowadzonej w Sądzie Rejonowym w Kościanie.	6.060,00 zł
IV	Lokale mieszkalne	

1	Lokal mieszkalny nr 4 wraz z udziałem w gruncie wynoszącym 9325/38768, położony w Śmiglu przy ulicy Kościuszki 8, na nieruchomości oznaczonej nr geod. 981 o pow. 0.1307 ha	37.350,00 zł
2	Lokal mieszkalny nr 2 wraz z udziałem w gruncie wynoszącym 10869/61389, położony w Śmiglu przy ulicy Mickiewicza 20, na nieruchomości oznaczonej nr geod. 976 o pow. 0.1000 ha	105.600,00 zł
3	Lokal mieszkalny nr 3 wraz z udziałem w gruncie wynoszącym 8313/61389, położony w Śmiglu przy ulicy Mickiewicza 20, na nieruchomości oznaczonej nr geod. 976 o pow. 0.1000 ha	25.806,50 zł
4	Lokal mieszkalny nr 5 wraz z udziałem w gruncie wynoszącym 15548/61389, położony w Śmiglu przy ulicy Mickiewicza 20, na nieruchomości oznaczonej nr geod. 976 o pow. 0.1000 ha	48.000,00 zł
5	Lokal mieszkalny nr 11 wraz z udziałem w gruncie wynoszącym 4530/108513, położony w Śmiglu przy ulicy Leszczyńskiej 11, na nieruchomości oznaczonej nr geod. 887/2 o pow. 0.2555 ha	70.700,00 zł.

Sprzedaż lokali mieszkalnych odbywała się zgodnie z uchwałą NR XXXIX/297/17 Rady Miejskiej Śmigła z dnia 23 listopada 2017 r. w sprawie uchwalenia Wieloletniego programu gospodarowania mieszkaniowym zasobem Gminy Śmigiel w latach 2018-2022.

2.7 Oświata

Gmina Śmigiel jest organem prowadzącym dla 5 szkół, 1 zespołu przedszkoli i Szkolnego Schroniska Młodzieżowego. Jednostki te znajdują się 7 miejscowościach.

2.7.1 Struktura jednostek oświatowych

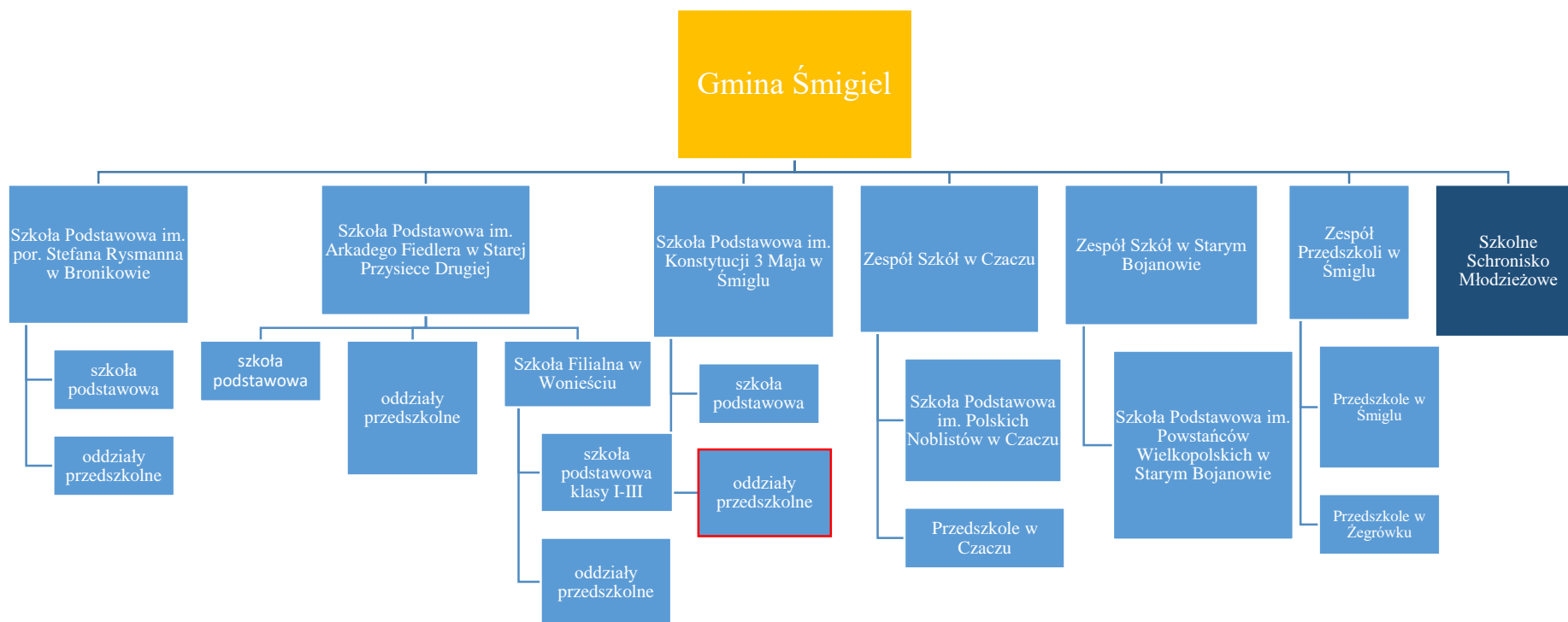

Rysunek 10 Struktura jednostek oświatowych w Gminie Śmigiel

2.7.2 Szkoły i przedszkola

Rozbudowana sieć jednostek sprawia, że dzieci uczęszczają do szkół w niedalekiej odległości od miejsca zamieszkania. Nadal jednak, ze względu na miejsko-wiejski charakter gminy, część dzieci jest do szkół dowożona. Zajęcia we wszystkich szkołach odbywają się w systemie jednozmianowym.

Liczba dzieci uczęszczających do placówek oświatowych prowadzonych przez Gminę Śmigiel oraz liczba oddziałów wynosiła:

- 1) 2286 dzieci, 115 oddziałów – stan na 31.03.2022 r.
- 2) 2250 dzieci, 115 oddziałów – stan na 30.09.2022 r.

Tabela 24 Liczba dzieci i oddziałów w poszczególnych placówkach wg stanu na 31.12.2022 r.

Nazwa jednostki	Szkoła podstawowa		Przedszkole/oddziały przedszkolne		SUMA	
	Liczba uczniów	Liczba oddziałów	Liczba uczniów	Liczba oddziałów	Liczba uczniów	Liczba oddziałów
Szkoła Podstawowa im. por Stefana Rysmanna w Bronikowie	103	7	43	2	146	9
Zespół Szkół w Czaczu	208	13	104	5	312	18
Szkoła Podstawowa im. Arkadego Fiedlera w Starej Przysiece Drugiej	227	12	50	3	277	16
Zespół Szkół w Starym Bojanowie	246	13	0	0	246	13
Szkoła Podstawowa im. Konstytucji 3 Maja w Śmiglu	854	38	0	0	854	38
Przedszkole w Śmiglu	0	0	419	19	419	19
RAZEM:	1.638	83	616	29	2254	112

W dalszym ciągu występują problemy lokalowe, w szczególności w Szkole Podstawowej im. por Stefana Rysmanna w Bronikowie oraz Zespole Szkół w Czaczu. W Zespole Szkół w Starym Bojanowie z uwagi na potrzebę ogromnych inwestycji aby spełnić wszystkie wymagania ustawowe w zakresie lokalowym, Rada Miejska Śmigla postanowiła o zlikwidowaniu z dniem 31.08.2021 r. Przedszkola w Starym Bojanowie. Od września 2020 r. w Starym Bojanowie działa jednak nowe publiczne przedszkole prowadzone przez operatora prywatnego, które dotowane jest przez Gminę Śmigiel. Wysokość dotacji w 2022 r. wynosiła 1.723.825,54 zł i obejmowała średnio 141 dzieci. Na koniec 2022 r. liczba dzieci w Przedszkolu nr 2 w Starym Bojanowie (Malowane Misie) wynosiła 141. Od 1.09.2022 r. nastąpiły zmiany organizacyjne dotychczasowego Przedszkola w Śmiglu, które obecnie razem z przekształconym z oddziału zamiejscowego Przedszkolem w Żegrówku tworzy Zespół Przedszkoli w Śmiglu. Zmiany spowodowane były koniecznością dostosowania organizacji jednostki do obowiązujących przepisów.

Liczba nauczycieli zatrudnionych w placówkach oświatowych w poprzednim roku wynosiła:

Tabela 25 Liczba nauczycieli zatrudnionych w placówkach oświatowych wg stanu na dzień 31.03.2022 r. – 222,355 etaty.

Wyszczególnienie		Bez stopnia awansu	Stażyści	Kontraktowi	Mianowani	Dyplomowani
Zatrudnieni w pełnym wymiarze		0	6	35	45	125
Zatrudnieni w niepełnym wymiarze	Liczba	2	0	2	9	14
	W tym etatu:	0,989	0	1,278	4,164	4,924
Razem etaty:		0,989	6	36,278	49,164	129,924

Ponadto było 3,13 etatu wakatu związanymi z trudnościami w znalezieniu nauczycieli. Wakaty dotyczyły w większości zajęć korekcyjno-kompensacyjnych, rewalidacyjnych, godzin bibliotecznych, nauczyciela wspomagającego i pedagoga szkolnego.

Tabela 26 Liczba nauczycieli zatrudnionych w placówkach oświatowych wg stanu na dzień 30.09.2022 r. – 213,928 etaty

Wyszczególnienie		Bez stopnia awansu	Początkujący	Kontraktowi	Mianowani	Dyplomowani
Zatrudnieni w pełnym wymiarze		0	6	29	43	126
Zatrudnieni w niepełnym wymiarze	Liczba	1	0	2	8	16
	W tym etatu:	0,174	0	1,123	3,073	5,558
Razem etaty:		0,174	6	30,123	46,073	131,558

Tabela 27 Liczba etatów nauczycieli zatrudnionych w placówkach oświatowych wg stanu na dzień 31.12.2022 r. – 214,288 etatów.

Stopień awansu	Szkoła Podstawowa im. por. Stefana Rysmanna w Bronikowie	Zespół Szkół w Czaczu	Szkoła Podstawowa im. Arkadego Fiedlera w Starej Przysiece Drugiej	Zespół Szkół w Starym Bojanowie	Szkoła Podstawowa im. Konstytucji 3 Maja w Śmiglu	Przedszkole w Śmiglu
Bez stopnia	0	0,17	0	0	0	0
Początkujący	0	0	1,7	0	3	3
Kontraktowi	2,6	5	0	6	6	10,523
Mianowani	2,11	2	9,74	4,556	19,364	8,304
Dyplomowani	12,04	25	18,32	19,5	41,269	13,091
RAZEM:	16,751	33,17	29,76	30,056	69,633	34,918

Tabela 28 Liczba etatów przeliczeniowych nauczycieli szkół prowadzonych przez Gminę Śmigiel na koniec 31.12.2022 r. – 266,8532 etatów

Stopień awansu	Szkoła Podstawowa im. por. Stefana Rysmanna w Bronikowie	Zespół Szkół w Czaczu	Szkoła Podstawowa im. Arkadego Fiedlera w Starej Przysiece Drugiej	Zespół Szkół w Starym Bojanowie	Szkoła Podstawowa im. Konstytucji 3 Maja w Śmiglu	Przedszkole w Śmiglu
Bez stopnia	0,386	0,17	0,432	0	0	0
Początkujący	0	0	1,791	0	3,879	4,243
Kontraktowi	2,751	5,975	0	6,815	8,43	12,242
Mianowani	2,328	3,004	10,424	6,11	25,136	10,932
Dyplomowani	13,8222	31,48	20,531	24,096	55,924	15,952
RAZEM:	19,2872	40,629	33,178	37,021	93,369	43,369

W 2022 roku przeprowadzono 7 postępowań egzaminacyjnych dla nauczycieli ubiegających się o awans na stopień nauczyciela mianowanego. Wszystkie osoby uzyskały wynik pozytywny uzyskując tym samym stopień awansu zawodowego nauczyciela mianowanego.

Na doskonalenia zawodowe nauczycieli w 2022 r. wydatkowano kwotę 111.425,50 zł

Tabela 29 Liczba nauczycieli nieobecnych w 2022 roku

Przyczyna	Wg stanu na 30.06.2022	Wg stanu na 31.12.2022
Urlop macierzyński	1	3
Urlop rodzicielski	2	1
Urlopy dla poratowania zdrowia	7	12
Długotrwała niezdolność do pracy, trwająca łącznie dłużej niż 33 dni w ciągu roku kalendarzowego	8	4
Urlop bezpłatny	0	0
Zwolnienie z obowiązku prowadzenia zajęć na innej podstawie	0	1
Urlop uzupełniający	2	0
RAZEM:	20	21

Liczba etatów nauczycielskich przypadających na oddział na koniec roku 2022 wynosiła 2,38 etaty.

Tabela 30 Dane dotyczące pracowników administracji i obsługi:

	Szkoła Podstawowa im. por. Stefana Rysmanna w Bronikowie	Zespół Szkół w Czaczu	Szkoła Podstawowa im. Arkadego Fiedlera w Starej Przysiece Drugiej	Zespół Szkół w Starym Bojanowie	Szkoła Podstawowa im. Konstytucji 3 Maja w Śmiglu	Przedszkole w Śmiglu
ADMINISTRACJA						
Liczba osób	3	4	3	3	6	3
Liczba etatów	3	4	3	3	6	3
w tym nieobecni	0	0	0	0	0	0
OBSŁUGA						
Liczba osób	5	15	13	11	22	27
Liczba etatów	4	14,25	10,35	9,75	21,13	26,5
w tym nieobecni	0	2	0	1	2	1
RAZEM OSÓB:	8	19	16	14	28	30
RAZEM ETATÓW:	7	18,25	13,35	12,75	27,13	29,5

Zgodnie z art. 39 ust. 3 ustawy z dnia 14 grudnia 2016 r. – Prawo oświatowe (Dz. U. z 2021 r., poz. 1082 ze zm.) gmina zapewnia dowóz uczniów do szkół dla których jest organem prowadzącym. Również zgodnie z art. 39 ust. 4 ww. ustawy zapewniony jest dowóz uczniów do Zespołu Szkół Specjalnych w Kościanie, Ośrodka Rehabilitacyjnego w Kościanie, Ośrodka Rehabilitacyjno Edukacyjno Wychowawczego w Lesznie oraz zwrot kosztów dowozu ponoszonych przez rodziców uczniów posiadających orzeczenie o potrzebie kształcenia specjalnego, którzy sami dowożą dzieci do placówek. W 2022 r. na ten cel wydano kwotę 997.632,83 zł. (po odliczeniu wpływów z Funduszu Pomocy na dowóz uczniów z Ukrainy i rozliczeń z OPS Śmigiel za dowóz do SDS w Lesznie w ramach dowozu do OREW Leszno, wydatki były w wysokości 981.893,53 zł.

Wykorzystywany przez placówki oświatowe majątek przedstawia poniższa tabela:

Tabela 31 Stan bazy lokalowej

L.p.	Zarządca	Przedmiot zarządu	Nr działki	Powierzchnia	Nr księgi wieczystej	Podstawa prawna wykorzystywania
1.	Szkoła Podstawowa im. por. Stefana Rysmanna w Bronikowie	Budynek szkoły wraz z gruntem	82/11	0.0926 ha	PO1K/00031656/8	Zarządzenie Nr 531/22 Burmistrza Śmigla z dnia 29 grudnia 2022 r. w sprawie przekazania nieruchomości w administrowanie – zwykły zarząd Szkoły Podstawowej im. por. Stefana Rysmanna w Bronikowie
			82/12	0.0822 ha		
			82/15	1.8656 ha		
		Część nieruchomości rolnej położonej w Bronikowie	181	0.2500 ha	PO1K/00032110/6	
		Nieruchomość zabudowana położona w Bronikowie, przy ul Morownickiej 18, na której zlokalizowana jest Świetlica Wiejska z Remizą	75/3	0.1860 ha	PO1K/00035146/8	
2.	Zespół Szkół w Czaczu	Nieruchomość rolna położona w Karśnicach	63/3 63/4	0.8040 ha	PO1K/00032132/6	Zarządzenie nr 373/14 Burmistrza Śmigla z dnia 27 lutego 2014 r. w sprawie przekazania nieruchomości w

		Nieruchomość rolna położona w Nowym Białczu	30 29	0.2800 ha 0.2600 ha	PO1K/ 00037544/2 PO1K/00037503/3	administrowanie – zwykły zarząd Zespołowi Szkół w Czaczu
		Nieruchomość rolna położona w Starym Białczu	231/2	0.1897 ha	PO1K/00032171/1	
		Nieruchomość rolna położona w Czaczu	552/1	0.7719 ha	PO1K/00033106/2	
		Nieruchomość rolna położona w Czaczu	451/8	0.1132 ha	PO1K/00033106/2	
		Nieruchomość rolna położona w Czaczu	451/4	0.0395 ha	PO1K/00033106/2	
		Nieruchomość rolna położona w Czaczu	451/5	0.6759 ha	PO1K/00033106/2	
		Droga (Czacz ul. Wielichowska)	-	0.0140 ha	-	
		Grunty pod budynkami	-	0.2539 ha	-	
		Dom Wiejski - świetlica w Czaczu	-	-	-	
		Ogrodzenie i plac zabaw w Czaczu	-	-	-	
		Nieruchomość gruntowa zabudowana położona w Czaczu	481/6	5.0733 ha	PO1K/00054163/2	
		Pałac w Czaczu	-	-	-	
		I oficyna - budynek mieszkalny	-	-	-	
		I chlew pracowniczy	-	-	-	
		II chlew pracowniczy	-	-	-	
		Piwnica - lodownia	-	-	-	
		Ogrodzenie	-	-	-	
3.	Szkoła Podstawowa im. Arkadego Fiedlera w Starej Przysiece Drugiej	Budynek szkolny nr A z salą gimnastyczną wraz gruntem w Starej Przysiece Drugiej 34	111/1	0.8100 ha	PO1K/00033112/7	Zarządzenie Nr 533/22 Burmistrza Śmigla z dnia 29 grudnia 2022 r. w sprawie przekazania nieruchomości w administrowanie – zwykły zarząd Szkole Podstawowej im. Arkadego Fiedlera w Starej Przysiece Drugiej
		Budynek szkolny nr B wraz gruntem w Starej Przysiece Drugiej 34				
		Budynek szkolny nr C w Starej Przysiece Drugiej 34	110	0.2700 ha	PO1K/00032122/3	
		Budynek gospodarczy w Starej Przysiece Drugiej 34				

		Budynek szkolny w Wonieściu				
		Budynek gospodarczy przy Szkole Filialnej w Wonieściu	227	0.3800 ha	PO1K/00032109/6	
		Budynek gospodarczy (szopa) przy Szkole Filialnej w Wonieściu				
		Nieruchomość gruntowa, niezabudowana położona w Wonieściu	226	0.1000 ha	PO1K/00031922/4	
		Nieruchomość rolna położona w Wonieściu	62	1.6600 ha	PO1K/00032109/6	
		Część nieruchomości rolnej położonej w Wonieściu	131	1.3600 ha	PO1K/00031922/4	
		Część nieruchomości rolnej położonej w Karminie	87/3	0.8295 ha	PO1K/00048237/7	
		Nieruchomość rolna położona w Starej Przysiece Drugiej	109	0.4800 ha	PO1K/00032122/3	
4.	Zespół Szkół w Starym Bojanowie	Budynek szkoły wraz gruntem w Starym Bojanowie, ul. Szkolna 6	555 557/2 559/2 560/2 568	0.1800 ha 0.0200 ha 0.0500 ha 0.0100 ha 0.7200 ha	PO1K/00033105/5	Zarządzenie Nr 532/22 Burmistrza Śmigla z dnia 29 grudnia 2022 r. w sprawie przekazania nieruchomości w administrowanie – zwykły zarząd Zespołowi Szkół w Starym Bojanowie
		Część nieruchomości rolnej położonej w Bruszczewie	196/1	0.2500 ha	PO1K/00033114/1	
		Część nieruchomości rolnej położonej w Sierpowie	85/2	0.2245 ha	-	
5.	Szkoła Podstawowa im. Konstytucji 3 Maja w Śmiglu	Budynek szkolny wraz gruntem w Śmiglu ul. M. Konopnickiej 5	1101	1.2220 ha	PO1K/00032122/3	Zarządzenie Nr 421/17 Burmistrza Śmigla z dnia 29 grudnia 2017 r. w sprawie przekazania nieruchomości w administrowanie – zwykły zarząd Szkole Podstawowej im. Konstytucji 3 Maja w Śmiglu
		Sala gimnastyczna wraz gruntem w Śmiglu ul. M. Konopnickiej 5	1102/1	0.3663 ha	PO1K/00032169/4	
		Parking wraz gruntem w Śmiglu ul. M. Konopnickiej 4A	część działki o nr geod. 1104/5	0.0800 ha	PO1K/00032580/1	
		Podjazd dla osób niepełnosprawnych wykonany przy budynku szkolnym w Śmiglu	-	-	-	

		Nieruchomość niezabudowana położona w Śmiglu (przy szkole)	1096/1	0.0375 ha	PO1K/00024504/6	
		Nieruchomość niezabudowana położona w Śmiglu (przy szkole)	1097/5	0.0099 ha	PO1K/00024504/6	
		Nieruchomość niezabudowana położona w Śmiglu (przy szkole)	1097/7	0.0149 ha	PO1K/00024504/6	
		Nieruchomość niezabudowana położona w Śmiglu (przy szkole)	1097/9	0.0129 ha	PO1K/00024504/6	
		Nieruchomość niezabudowana położona w Śmiglu (przy szkole)	1098/5	0.0150 ha	PO1K/00024504/6	
		Nieruchomość niezabudowana położona w Śmiglu (przy szkole)	1098/7	0.0229 ha	PO1K/00024504/6	
		Nieruchomość niezabudowana położona w Śmiglu (przy szkole)	1099/1	0.0190 ha	PO1K/00024504/6	
		Nieruchomość niezabudowana położona w Śmiglu (przy szkole)	1100/3	0.0104 ha	PO1K/00024504/6	
		Nieruchomość niezabudowana położona w Śmiglu (przy szkole)	1100/5	0.0090 ha	PO1K/00024504/6	
6.	Zespół Przedszkoli w Śmiglu	Budynek przedszkolny w Śmiglu przy ul. Leszczyńskiej 13 wraz gruntem	888/2	0.2658 ha	PO1K/00032170/4	Zarządzenie Nr 534/22 Burmistrza Śmigla z dnia 29 grudnia 2022 r. w sprawie przekazania nieruchomości w administrowanie – zwykły zarząd Zespołowi Przedszkoli w Śmiglu
		Część nieruchomości położonej w Śmiglu przy ul Dudyca	888/4	0.0526 ha	PO1K/00032170/4	
		Budynek przedszkolny w Śmiglu przy ul. Al. Bohaterów 7 wraz gruntem	547	0.1231 ha	PO1K/00035041/2	
		Budynek przedszkolny w Śmiglu przy ul. Al. Bohaterów	546/2	0.4979 ha	PO1K/00030951/9	
		Nieruchomość położona w Śmiglu przy Al. Bohaterów 7				
		Budynek szkolny w Żegrówku wraz gruntem	część działki o nr geod. 168	0.2900 ha	PO1K/00032130/2	
		Budynek gospodarczy w Żegrówku				

Na remonty i inwestycje w placówkach oświatowych w 2022 r. przeznaczono kwotę 656.618,09 zł.

Tabela 32 Remonty i inwestycje w placówkach oświatowych

Wyszczególnienie	Kwota
Urząd Miejski Śmigła	96.690,30 zł
Szkoła Podstawowa im. por. Stefana Rysmanna w Bronikowie	27.718,40 zł
Zespół Szkół w Czachu	77.073,01 zł
Szkoła Podstawowa im. Arkadego Fiedlera w Starej Przysiece Drugiej	63.479,13 zł
Zespół Szkół w Starym Bojanowie	83.212,07 zł
Szkoła Podstawowa im. Konstytucji 3 Maja w Śmiglu	233.935,84 zł
Zespół Przedszkoli w Śmiglu	69.299,48 zł
Szkolne Schronisko Młodzieżowe w Śmiglu	5.209,86 zł

Wyniki egzaminów ósmoklasisty w roku 2022 (Wyniki podane w %):

Tabela 33 Wyniki egzaminów ósmoklasisty

Przedmiot	Szkoła	Szkoła - wynik	Gmina	Powiat	Województwo	Liczba zdających
Język polski	Bronikowo	52,33	56,64	58,09	56,66	21
	Czacz	54,67				26
	Stara Przysieka Druga	58,37				27
	Stare Bojanowo	60,11				44
	Śmigiel	56,03				150
Matematyka	Bronikowo	56,19	58,25	56,12	55,01	21
	Czacz	53,14				26
	Stara Przysieka Druga	64,59				27
	Stare Bojanowo	60,18				44
	Śmigiel	57,3				150
Język angielski	Bronikowo	51,48	57,32	60,24	63,75	21
	Czacz	56,36				26
	Stara Przysieka Druga	47,04				27
	Stare Bojanowo	67,56				43
	Śmigiel	57,15				149
Język niemiecki	Stare Bojanowo	31	29	48	44	1
	Śmigiel	27	29	48	44	1

W roku 2022 Gmina Śmigiel otrzymała następujące dotacje celowe:

Tabela 34 Otrzymane dotacje celowe

Cel	Kwota otrzymana	Kwota wydatkowana
Wyposażenie szkół w podręczniki, materiały edukacyjne i ćwiczeniowe	142.585,56 zł	141.519,32 zł

Dotacja przedszkolna	795.168,00 zł	795.168,00 zł
Wyprawka szkolna	804,50 zł	804,50 zł
Dofinansowanie świadczeń pomocy materialnej dla uczniów o charakterze socjalnym	48.000,00 zł	28.621,75 zł

W szkołach podległych Gminie Śmigiel realizowano następujące innowacje:

- 1) Szkoła Podstawowa im. Konstytucji 3 Maja w Śmiglu:
 - Realizacja przedsięwzięcia „Liga Szkół”.
 - „Ćwiczenie czyni mistrza”, czyli wykorzystanie programu InstaLing w procesie uczenia się słownictwa z języka angielskiego dla uczniów klas 7 i 8.
 - „Młodzi uczą młodych”- eksperymenty chemiczne.
 - „Zostań Mistrzem Matematyki”- rozwijanie umiejętności matematycznych na podstawie Kart Grabowskiego.
 - Kreatywna joga dla najmłodszych w szkole.
 - Gry, lapbooki, rysunki, spacerki, czyli kreatywne zajęcia korekcyjno- kompensacyjne. Innowacja pedagogiczna w zakresie terapii pedagogicznej.
 - Tup, tup, tup- małymi krokami do Zrównoważonego Rozwoju.
 - Klasy usportowione.
 - Plan Daltoński.
- 2) Zespół Szkół w Czaczu:
 - Innowacja organizacyjno-metodyczna – „Czytanie jest modne”
 - Innowacja metodyczna – „Lekcja odwrócona na lekcji wiedzy o społeczeństwie”
 - Innowacja organizacyjno-metodyczna – „Dydaktyczne gry i zabawy na lekcji matematyki”
 - Innowacja mieszana – „Zamigajmy razem”
 - Innowacja programowo-organizacyjna – „Zdrowo jemy, szybko rośniemy”
 - Innowacja mieszana – „Praktyka uważności i spokoju –zbieramy supermoce”
 - Innowacja programowo-metodyczna - :Czytam z klasą – międzynarodowy projekt edukacyjny wspierający rozwój czytelnictwa wśród uczniów klas I-III”
 - Innowacja programowo-metodyczna – „Inspirujemy do bycia eko – 10 wyzwań ekologicznych z TIK”
- 3) Szkoła Podstawowa im. Arkadego Fiedlera w Starej Przysieci Drugiej:
 - Innowacje: "I ty możesz zostać Świętym Mikołajem"- pomagamy seniorom.
- 4) Zespół Szkół w Starym Bojanowie:
 - "Sketchnotka" – notatka wizualna podczas zajęć
 - Test na uważność – metoda pracy podczas każdej lekcji powtórkowej
 - „Pięte klasy listy piszą...” – innowacja – współpraca ze szkoła podstawową w Kluczewie
 - Innowacja w klasach 4-6 – realizacja własnego programu nauczania języka niemieckiego „Start auf Deutsch”.
 - Innowacja na lekcji informatyki – wykorzystywanie robotów Ozoboty, Photony i zestawów ScotiGoo
 - Badminton w klasach 7
 - Wprowadzenie twórczych metod pracy: lapbooki tematyczne oraz mapę myśli
 - „Dzielenie się wiedzą” – prezentacje uczniów, uczenie się od siebie
- 5) Szkoła Podstawowa im. por. Stefana Rysmanna w Bronikowie:
 - Pasjonujący świat przyrody – zajęcia kreatywne wykorzystujące eksperyment i badania terenowe (klasa III)
 - Rozwijamy kreatywność poprzez gry i łamigłówki matematyczne (klasy V-VI)
 - Rozwijanie umiejętności uczenia się i planowania własnej pracy (klasa II)
 - Szkolny Klub Odkrywców Historii (klasy IV-VI)
 - Wielopłaszczyznowa działalność wolontariatu szkolnego (klasy VII-VIII)
 - Szkolny zespół muzyczny – zajęcia kreatywne (klasy III-VIII)

- zajęcia umuzykalniające (klasy V-VIII)
- 6) Przedszkole w Śmiglu:
 - Kształtowanie samodzielności, współpracy i odpowiedzialności dzieci w wieku przedszkolnym w oparciu o koncepcję Planu Daltońskiego
 - Pozytywna dyscyplina

Szkoły, dla których organem prowadzącym jest Gmina Śmigiel uczestniczyły w wielu projektach i programach m.in.:

- 1) Szkoła Podstawowa im. Konstytucji 3 Maja w Śmiglu:
 - ERASMUS+ „Praca to sukces a czas to pieniądz, czyli powrót do korzeni”.
 - Projekt edukacyjny „Edukacja przez Szachy w Szkole.”
 - Międzynarodowy projekt edukacyjny „Z kulturą mi do twarzy”.
 - Międzynarodowy projekt edukacyjny „Emocja”.
 - Ogólnopolski projekt edukacyjny „Z ekologią na Ty”.
 - Ogólnopolski projekt „Eko szkoła 2022” (od września 2021).
 - Ogólnopolski projekt edukacyjny: „Gramy zmysłami” realizowany na zajęciach rewalidacyjnych.
 - Ogólnopolski projekt edukacyjny „Idą święta nie sms, lecz o kartce pamiętaj”.
 - Ogólnopolski projekt edukacyjny: „Uniwersytet Dzieci. Mistrzowie planowania”.
 - Projekt klasowy: „Dziecko w świecie”.
 - Międzynarodowy projekt edukacyjny: „Serdeczna karteczka”.
 - Ogólnopolski projekt edukacyjny „Europa i ja”.
 - Międzynarodowy Dzień Praw Dziecka UNICEF.
 - Ogólnopolski program „Akademia Bezpiecznego Puchatka”
 - Projekt „Bogowie greccy i ich atrybuty”.
 - Ogólnopolski projekt pod patronatem MFNIS” Szkoła pamięta”.
 - Światowy Dzień Liczby II - tabliczka mnożenia.
 - Ogólnopolski Projekt Edukacyjny „Zabawa w spokojny umysł”.
 - Projekt „Tup, tup, tup – małymi krokami do zrównoważonego rozwoju”.
 - Laboratoria Przyszłości
- 2) Zespół Szkół w Czaczu:
 - Ogólnopolski program profilaktyki czerniaka
 - Program „Akademia Bezpiecznego Puchatka”
 - Program „Kubusiowi Przyjaciele Natury”
 - Program „Mamo, Tato – co Wy na to?”
 - Program „Czyste powietrze wokół nas”
 - Program „Skąd się biorą produkty ekologiczne?”
 - Program „Bieg po zdrowie”
 - Program „Profilaktyka tytoniowa”
 - Projekt „Lekcja: Enter”
 - Laboratoria Przyszłości
- 3) Zespół Szkół w Starym Bojanowie:
 - Udział w Ogólnopolskim Projekcie z okazji obchodów tygodnia kariery pt. „Tydzień Uczniowskiej SuperMocy”
 - Udział w programie „Owoce i warzywa w szkole” oraz „Szkłanka mleka”.
 - Udział w projekcie edukacyjnym „Zareklamuj Polskę”
 - Program ogólnopolski „Zbieraj baterie i telefony”
 - Zbiórka nakrętek – akcja charytatywna
 - Działalność Szkolnego Klubu Wolontariusza
 - Zbiórka karmy dla psów z przytuliska w Śmiglu
 - „Opatrunek na ratunek” - akcja charytatywna we współpracy z Poznańską Fundacją Redemptoris Missio

- „Podziel się sercem” udział w akcji
 - Zajęcia w ramach Szkolnego Klubu Sportowego
 - „Śniadanie daje moc”
 - „Trzymaj formę” – program realizowany w klasach VI-VIII.
 - „Dzień życzliwości”
 - „Bieg po zdrowie” – program realizowany w klasie IV
 - Wielka Orkiestra Świątecznej Pomocy – wolontariat
 - „Las” – projekt edukacyjny o tematyce leśnej realizowany w klasach I-III
 - „Co nowego w Polsce i na świecie?” – projekt edukacyjny w ramach lekcji WOS
 - Aktywny powrót do szkoły WF z AWF realizowany w klasach I-III
 - Udział w ogólnopolskim konkursie literackim „Popisz się talentem” 2022 r.
 - Udział w akcji „Szkola do hymnu” 2022 r.
 - Udział w akcji „Jabłuszko” – akcja charytatywna
 - Udział w akcji edukacyjnej „XII Światowy Dzień Tabliczki Mnożenia”
 - „Milion dzieci modli się na różańcu” – kampania modlitewna
 - „Dzień Rodziny”
 - EduEvent – doświadczenia przyrodnicze. Udział w spotkaniu z p. Mateuszem Łuckim
 - Udział w akcji charytatywnej „Podziel się Misiem”
 - Udział w akcji charytatywnej „Złotówka dla Zuzi”
 - Udział w akcji charytatywnej „ Dzień Gofra”
 - Udział w akcji charytatywnej „Pączki do rączki”
 - Udział w akcji „Ozdoba świąteczna dla Wojtka”
 - Udział w akcji „Podaj mydło”
 - Udział w „Tygodniu dla profilaktyki chorób zakaźnych”
 - Udział w spotkaniu z podróżnikiem z p. Krzysztofem Lewickim
 - Udział w spotkaniu z pisarzem z p. Marcinem Koziółem
 - Udział w przedstawieniu związanym z akcją „Młodzi przeciwko przemocy w szkole i w domu:
 - Udział w spotkaniu z p. Sebastianem Grzywaczem z fundacji „PONAD SŁOWAMI”
 - Udział w ogólnopolskim konkursie „Złote Pióro”
 - Polonistyczno-Biblioteczny Kalendarz Adwentowy – klasy IV-VI, VII-VIII
 - Współpraca z Uniwersytetem Adama Mickiewicza – Wydział Filologii Polskiej i Klasycznej – udział w konkursie „Wiedzy o Antyku”
 - Lekcja multimedialna w kinie 2w1 – współpraca z Centrum Edukacji Filmowej
- 4) Szkoła Podstawowa im. por. Stefana Rysmanna w Bronikowie
- Święto patrona szkoły – wielopłaszczyznowy projekt edukacyjny dla wszystkich uczniów i dzieci z oddziałów przedszkolnych
 - Realizowanie międzynarodowych projektów Światowy Dzień Tabliczki Mnożenia i Dzień liczby Pi
 - „Pośpiewajmy razem” – projekt autorki skierowany do dzieci, młodzieży i społeczności lokalnej /wspólny śpiew kolęd w okresie Bożego Narodzenia oraz pieśni patriotycznych przy okazji świąt narodowych w salach i świetlicach wiejskich/
 - Zajęcia sportowe w ramach SKS
 - Gimnastyka korekcyjna w szkole podstawowej
 - Trzymaj formę
 - Czyste powietrze wokół nas
 - Skąd się biorą produkty ekologiczne
 - Mamo, tato – co wy na to
 - Bieg po zdrowie
 - Palić nie palić – oto jest pytanie
 - Projekt międzyszkolny dla wolontariuszy w ramach rozwijania inicjatyw społecznych (stowarzyszenie INGA)

- Jesienny festyn integracyjny – cykliczny projekt szkolnego wolontariatu
 - Zbieraj baterie i telefony – program dotyczący ochrony środowiska naturalnego
 - "Program dla szkół" – owoce, warzywa, produkty nabiałowe
 - „Razem do hymnu”, „Razem na święta” – udział w programach ministerialnych,
 - Udział w projekcie badawczym Uniwersytetu Jagiellońskiego „Auschwitz w pamięci społecznej Polaków”
 - Udział w pilotażowym projekcie edukacji regionalnej, przygotowanym przez Fundację na Rzecz Ochrony Zabytków Ziemi Śmigielskiej p.t. „Pasjonująca historia mojej małej ojczyzny”
 - Laboratoria Przyszłości,
- 5) Szkoła Podstawowa im. Arkadego Fiedlera w Starej Przysiece Drugiej:
- „Szkolny Klub Sportowy”- program organizowany przez szkolny Związek Sportowy WIELKOPOLSKA.
 - „Owoce i warzywa w szkole” oraz „Mleko w szkole”- promowanie zdrowej diety bogatej w owoce i warzywa oraz produkty mleczne, koszty pokrywała Agencja Rynku Rolnego.
 - „Wyprawka Czytelnicza dla Pierwszoklasisty” w ramach kampanii „Mała książka – wielki człowiek”.
 - udział w programach MEN: „Razem do hymnu”, „Szkoła pamięta”, „Razem na święta”.
 - „Bezpieczny przejazd- Szlaban na ryzyko”- kampania społeczna nt. bezpieczeństwa na przejazdach kolejowych i ich okolicach.
 - „Zbieraj baterie i telefony”- Ogólnopolski Program edukacyjny dla szkół, program promujący ochronę środowiska naturalnego.
 - Laboratoria Przyszłości.
 - "Tydzień Pamięci Ofiar Katynia" „ZBRODNIA, PRAWDA, PAMIĘĆ” .
 - Sprzątanie świata pod hasłem „Myślę więc nie śmieję”.
 - Tydzień Kariery Zawodowej.
 - Góra Grosza.
 - „Przedszkolak na sportowo”.
 - „Ratujemy i Uczymy Ratować”- program organizowany przez WOŚP, którego celem jest poznanie zasad pierwszej pomocy.
 - Ogólnopolska akcja Dzień Głośnego Czytania i zacytana przerwa” – promowanie czytelnictwa wśród dzieci.
 - „Mamo, Tato – co Wy na to?”.
 - "Kubusiowi Przyjaciele Natury”.
 - „Śniadanie daje moc”.
 - "Kampania Białych Serc" - program przeciwdziałania alkoholizmowi, przemocy i bezdomności.
 - „Bieg po zdrowie” - profilaktyka antynikotynowa na podstawie programu „Bieg po zdrowie”.
 - „Bądź zdrow”.
 - „Znam swój hymn”.
 - Tydzień Zdrowia pod hasłem „W zdrowym ciele zdrowy duch”.
 - „Trzymaj formę” (na podstawie programu „Trzymaj formę”).
 - Aktywni razem - integracja poprzez zabawę - projekt "Twórz, działaj, włącz się” realizowany w ramach współpracy z CIS INGA w Śmiglu.
 - EkoEksperymentarium (projekt- gra pod patronatem Ministra Klimatu i Środowiska)
 - "Ukryte dziedzictwo, co kryje polska ziemia"(ogólnopolska kampania).
 - Polacy, którzy rozsławili Polskę.
 - „Mali patrioci”.
 - Dzień Talentów i Pasji.
 - Dzień Wody z Polską Akcją Humanitarną.
 - Dzień Klimatu,

- Spartakiada Arkadego.
 - Światowy Dzień Osób z zespołem Downa.
 - "eMOCje w głowie" - akcja Unicef, celem jej jest dbałość o zdrowie psychiczne dzieci i młodzieży.
 - Dzień Zdrowia Psychicznego - akcja na bazie udziału w konkursie Platformy "Tandem" Profilaktyka Uniwersalna.
 - Program „Jestem Coolturałny”
 - Młodzieżowi Liderzy Zdrowia – kontra tytoń.
 - Udział w projekcie „Kino Szkoła”.
 - W warsztacie rękodzieła.
 - „Złote serca mamy- zbieramy i pomagamy”.
 - „Z wiosną mi do twarzy”.
 - „Wszystkie Kolory Świata” Uczniowie ratują dzieci na świecie!
- 6) Zespół Przedszkoli w Śmiglu:
- Z kulturą mi do twarzy
 - Przyjaciel drzewa
 - Na tropie przyjaciół przyrody
 - „Bajeczna Księga”
 - Eko kulturalne przedszkole
 - PLAY WITH ENGLISH - PLAY IN ENGLISH
 - Na tropie przyjaciół przygód
 - Serdeczna karteczka
 - Kubusiowi przyjaciele natury
 - Mali przyjaciele przyrody
 - Kreatywne przedszkole twórczy maluch
 - Odkrywcy przyrody
 - Dookoła Polski
 - Książka Przedszkolaka,
 - Skąd się biorą produkty ekologiczne
 - Paluszkowe maluchy
 - Mamo tato, co wy na to?
 - Czyste powietrze wokół nas
 - „Żyjmy z przyrodą w zgodzie – organic, zero waste”
 - Szkołą do hymnu
 - Cała Polska czyta dzieciom
 - „Narodowy Program Rozwoju Czytelnictwa 2.0 na lata 2021-2025” Priorytet 3

2.7.3 Szkolne Schronisko Młodzieżowe w Śmiglu



Szkolne Schronisko Młodzieżowe w Śmiglu mieści się przy ul. Marii Konopnickiej 4a. W swoim administrowaniu na podstawie Zarządzenia Nr 442/14 Burmistrza Śmigla z dnia 1 września 2014 r. w sprawie przekazania nieruchomości w administrowanie – zwykły zarząd Szkolnemu Schronisku Młodzieżowemu w Śmiglu, posiada budynek schroniska wraz z gruntem – część działki o nr geodezyjnym 1104/1, powierzchni 0.1470 ha, zapisanej KW nr PO1K/00032580/1.

W 2022 r. zatrudnionych w schronisku było trzech pracowników, co stanowiło 1,875 etatu.

Tabela 35 Zatrudnienie w szkolnym schronisku młodzieżowym

Stanowisko	liczba etatów
1. Dyrektor Schroniska	1 etat
2. Główny Księgowy	0,125 etatu
3. Sprzątaczką	0,75 etatu

Udzielone noclegi w Szkolnym Schronisku Młodzieżowym w 2022 r.

Tabela 36 Udzielone noclegi w Szkolnym Schronisku Młodzieżowym

Noclegi w Szkolnym Schronisku Młodzieżowym	
Liczba miejsc noclegowych w schronisku	42 (w okresie styczeń-luty) 10 (w okresie marzec-grudzień)
Liczba udzielonych noclegów w 2022 r.	685
Liczba dni czynności obiektu	365
Liczba osób, które korzystały z noclegów w 2022 r.	94
Ilość grup młodzieżowych korzystających ze schroniska w 2022 r.	1
Uzyskane dochody z udzielonych noclegów w 2022 r.	14.850,03 zł
Przychody operacyjne uzyskane w skutek otrzymanych darów w 2022 r. (m.in. łóżka, lodówki itd.)	24.813,00 zł

Turyści zagraniczni korzystający z usług Szkolnego Schroniska Młodzieżowego w Śmiglu

Tabela 37 Turyści zagraniczni w Szkolnym Schronisku Młodzieżowym

lp	Kraj pochodzenia	Liczba osób	Liczba noclegów
1	Ukraina	13	313

Udzielone noclegi w Szkolnym Schronisku Młodzieżowym w 2022 r w związku z pobytem Uchodźców z Ukrainy

Tabela 38 Pobyt Uchodźców z Ukrainy w Szkolnym Schronisku Młodzieżowym

Liczba miejsc noclegowych w schronisku przeznaczonych na potrzeby Uchodźców z Ukrainy	32 (w okresie marzec-grudzień)
Liczba udzielonych noclegów w 2022 r.	7477
Liczba Uchodźców w okresie marzec - grudzień	53

Działalność schroniska w roku 2022

W roku 2022 działalność schroniska została zdominowana przez działania wojenne związane z atakiem Rosji na Ukrainę. Już od pierwszych dni wojny nasza placówka stała się schronieniem dla rodzin z dziećmi szukających przed rosyjską agresją. Łącznie schronienie w naszym obiekcie znalazło ponad 70 osób.

Niestety sytuacja ta miała wpływ na funkcjonowanie schroniska. W związku z tym odwiedziła nas tylko 1 grupa młodzieżowa (okres ferii zimowych 2022). Ograniczone było również przyjmowanie klientów indywidualnych.

Z zaplanowanych na rok 2022 działań udało nam się zrealizować wypoczynek w formie półkolonii zarówno w okresie ferii zimowych jak i podczas wakacji letnich oraz działania, których współorganizatorem był również Zespół Przedszkoli w Śmiglu oraz Nadleśnictwo Włoszakowice. Wydarzenie nosiło tytuł „Czas na Las”



Zdjęcie 2 Półkolonie zimowe



Zdjęcie 3 Wydarzenie proekologiczne „Czas na las”



Zdjęcie 4 Pólkolonie letnie

Remonty przeprowadzone w Szkolnym Schronisku Młodzieżowym w 2022 roku.

W ramach usług remontowych w roku 2022 dokonano okresowego malowania pokoi oraz usunięto awarię sieci C.O. . Łączny koszt wykonanej usługi opiewał na kwotę 6.500,00 zł
W roku 2022 Szkolne Schronisko Młodzieżowe nie realizowało żadnej inwestycji.



Zdjęcie 5 Remonty – Schronisko Młodzieżowe w Śmiglu

Wsparcie finansowe, wyróżnienia.

Jak co roku nasza jednostka wystartowała w konkursie ofert na organizację wypoczynku w formie półkolonii podczas letniej i zimowej przerwy szkolnej. Organizatorem konkursy było Starostwo Powiatowe w Kościanie. W przypadku wypoczynku zimowego nasza jednostka otrzymała kwotę 2.530,00 zł, a w przypadku wypoczynku letniego była to kwota 4.500,00 zł. Dodatkowo wypoczynek letni został wsparty kwotą 1.000,00zł przez Gminną Komisję Rozwiązywania Problemów Alkoholowych.

W roku 2022 nasza jednostka została również nagrodzona kwotą 5.000,00 zł w ramach konkursu „Działania proekologiczne i prokulturowe w ramach strategii rozwoju województwa wielkopolskiego”, którego organizatorem był Urząd Marszałkowski w Poznaniu. Projekt, który został nagrodzony nosił tytuł „Śladami Śmigielskich pomników przyrody”. Działania z nim związane odbywały się w roku 2020.



Zdjęcie 6 Przyznanie nagrody – Schronisko Młodzieżowe w Śmiglu

2.7.4 Żłobek

Na terenie gminy Śmigiel działa jeden Zespół Żłobka i Klubu Malucha „Wiatraczek” prowadzony przez Spółdzielnię Socjalną „Śmigielanka”. Dyrektorem zespołu jest Pani Sylwia Wajske. Żłobek „Wiatraczek” znajduje się w Śmiglu przy ul. Północnej 11 i może przyjąć 30 dzieci, natomiast Klub Malucha „Wiatraczek” przeznaczony dla 20 dzieci ma swoją siedzibę w Śmiglu przy ul. Kościuszki 37. Na koniec 2022 r. liczba dzieci zapisanych do żłobka wynosiła 30, a do klubu dziecięcego 18. W 2022 r. żłobek dofinansowany został z budżetu Gminy Śmigiel kwotą 68.000,00 zł.

2.8 Kultura, sport, turystyka i promocja Gminy

2.8.1 Centrum Kultury w Śmiglu



Celem powołanej uchwałą Nr V/33/90 Rady Miejskiej Śmigła z dnia 27 września 1990 r. jednostki jest przede wszystkim prowadzenie wielokierunkowej działalności rozwijającej i zaspokajającej potrzeby kulturalne mieszkańców gminy Śmigiel oraz upowszechnianie i promocja kultury lokalnej w kraju i za granicą. Do podstawowych zadań należą:

- organizowanie różnorodnych form edukacji kulturalnej;
- rozbudzanie zainteresowania wiedzą i sztuką,
- organizowanie spektakli, koncertów, wystaw, odczytów,
- udostępnianie zbiorów bibliotecznych,
- popularyzacja książek i czytelnictwa,
- gromadzenie, opracowywanie materiałów bibliotecznych,
- współdziałanie z instytucjami, organizacjami społecznymi,
- tworzenie warunków dla amatorskiego ruchu artystycznego.

Centrum Kultury w Śmiglu mieści się przy ul. Kościuszki 20. W swoim administrowaniu posiada:

Tabela 39 Obiekty w administrowaniu Centrum Kultury w Śmiglu

Przedmiot zarządu	Nr działki	Powierzchnia	Nr księgi wieczystej	Podstawa prawna wykorzystywania
budynek przy ul. Kościuszki 20 wraz z garażem i budynek Gminnego Centrum Informacji położone w Śmiglu	część działki o nr ewid. 584/2	0.37.90 ha	PO1K/00034369/0	Zarządzenie Nr 279/06 Burmistrza Śmigła z dnia 26 września 2006 r. w sprawie przekazania obiektów i terenów do nich przyległych
część działki położonej w Śmiglu	583/2	0.00.64 ha	PO1K/00034368/3	w administrowaniu Centrum Kultury w Śmiglu; Zarządzenie Nr 59/11 Burmistrza Śmigła z dnia 4 lipca
część działki położonej w Śmiglu	584/1	0.21.27 ha	PO1K/00034369/0	2011 r. w sprawie zmiany Zarządzenia Nr 279/06 Burmistrza Śmigła z dnia 26 września 2006 r. w sprawie przekazania obiektów i terenów do nich

				przyległych w administrowanie Centrum Kultury w Śmiglu; Zarządzenie Nr 171/16 Burmistrza Śmigla z dnia 25 kwietnia 2016 r. w sprawie zmiany Zarządzenia Nr 279/06 Burmistrza Śmigla z dnia 26 września 2006 r. w sprawie przekazania obiektów i terenów do nich przyległych w administrowanie Centrum Kultury w Śmiglu
--	--	--	--	---

W strukturze organizacyjnej Centrum Kultury w Śmiglu funkcjonuje Izba Pamięci Ziemi Śmigielskiej oraz Miejska Biblioteka Publiczna wraz z filiami w Starym Bojanowie, Czaczu i Nietążkowie.

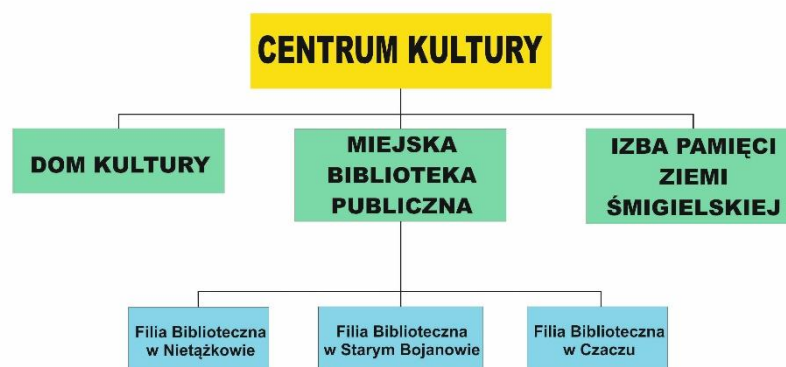

Rysunek 11 Struktura organizacyjna Centrum Kultury Śmiglu

W Centrum Kultury w Śmiglu zatrudnionych w 2022 r. było 17 osób, co daje 14,5 etatów

Tabela 40 Zatrudnienie w Centrum Kultury, stan na 31.12.2022 r.

	Rodzaj stanowiska	Liczba osób pełno-zatrudnionych	Liczba etatów – pełno-zatrudnieni	Liczba osób niepełno-zatrudnionych	Liczba etatów niepełno-zatrudnieni	Razem osoby	Razem etaty
1	dyrektor	1	1	0	0	1	1
2	główna księgowa	0	0	1	0,75	1	0,75
3	stanowiska administracji	4	4	0	0	4	4
4	bibliotekarze	2	2	5	3,25	7	5,25
5	stanowiska obsługi	3	3	1	0,5	4	3,5
	RAZEM:	10	10	7	4,50	17	14,5

Centrum Kultury w Śmiglu zatrudniało w 2022 roku 10 instruktorów na podstawie umów zleceń. Osoby te prowadziły zajęcia merytoryczne jak m.in : nauki śpiewu, plastyczne, fotograficzne, teatralne, umuzykalniające dla dzieci, nauki gry na instrumentach dętych, nauki gry na gitarze, keyboardzie i ukulele, robotykę, aerobik, gimnastykę + 40, trening powięziowy. Opłacana jest również instruktorka Śmigielskiego Chóru Dziecięco-Młodzieżowego.

Centrum Kultury w Śmiglu posiada także umowy o współpracy z zakresu obsługi informatycznej, Inspektora Danych Osobowych oraz doradztwa bhp
Na swoim wyposażeniu Centrum Kultury w Śmiglu posiada oprogramowanie wykorzystywane w pracy administracyjnej oraz:

Tabela 41 Wyposażenie wykorzystywane w pracy administracyjnej Centrum Kultury w Śmiglu:

Lp	Rodzaj	Ilość
1.	BUDYNKI	
	Budynek Centrum Kultury – pomieszczenia biblioteki, administracji, sala widowiskowa z zapleczem, sala kinowa, sala klubowa i kameralna, pomieszczenia instruktorów	1
	Garaż	1
	Budynek Izby Pamięci Ziemi Śmigielskiej	1
2.	OBIEKTY INŻYNIERII LĄDOWEJ I WODNEJ	
	Amfiteatr	1
	Chodniki, parkingi przy Centrum	1
	Ogrodzenie	1
3.	ŚRODKI TRANSPORTU	
	Samochód Fiat Ducato r.2016	1
4.	NARZĘDZIA, PRZYRZĄDY, RUCHOMOŚCI I WYPOSAŻENIE	
	Zabudowy meblowe	
	Sprzęt nagłaśniający	
	Sprzęt oświetleniowy	
	Sprzęt multimedialny	
	Instrumenty muzyczne	
	Sprzęt AGD	
5.	KOTŁY I MASZYNY ENERGETYCZNE	
	Kotłownia gazowa VITOCROSSAL 200-VI	1
	Panele fotowoltaiczne FRONIUS	1
6.	MASZYNY, URZĄDZENIA I APARATY OGÓLNEGO ZASTOSOWANIA	
	Zestawy komputerowe	15
	Laptopy	8

Centrum Kultury w Śmiglu jako jednostka posiadająca osobowość prawną jest dysponentem mienia będącego własnością gminy, jako instytucja kultury jest dysponentem mienia – rzeczy nieruchomości, wartości niematerialnych i prawnych wyżej wymienionych.

W 2022 r. Centrum Kultury oferowało możliwość korzystania z zajęć w zespołach i sekcjach:

- sekcja plastyczna,
- sekcja wokalna – Studio Piosenki „Muzol”,
- sekcja fotograficzna „Mistrzowie Fotografii”
- grupa teatralno-literacka „Małe Zwierciadło”,
- Towarzystwo Śpiewu „Harmonia”,
- Młodzieżowa Orkiestra Dęta,
- Śmigieński Chór Dziecięco-Młodzieżowy
- nauka gry na instrumentach dętych,
- nauka gry na gitarze, keyboardzie, ukulele,

- robotyka (nowość)
- Aerobik,
- Trening powięziowy,
- Gimnastyka +50,
- zajęcia umuzykalniające z elementami rytmiki,
- Klub Seniora „Słoneczko”,
- Klub Maluszka,
- Grupy Zabawowe,
- warsztaty dla grup dzieci przedszkolnych i wczesnoszkolnych,
- spotkania kreatywne dla seniorów,
- Kapela Podwórkowa „Wiarusy”.

Centrum Kultury w Śmiglu było organizatorem lub współorganizatorem następujących imprez w roku 2022:

Tabela 42 Imprezy organizowane lub współorganizowane przez CK w 2022 roku:

Lp	Rodzaj imprezy	Miejsce	Termin	Organizator/ Współorganizator
1	Korowód Trzech Króli	Śmigiel	06.01.2022	Urząd Miejski Śmigla/ CK
2	Śmigielskie Kolędowanie z Gwiazdami	Kościół pw. Św. St.Kostki	08.01.2022	Urząd Miejski Śmigla/ CK
3	Bowlingowe Zmagania Sołectw	Family Club	10.01- 27.03.2022	CK /OKFiR Śmigiel
4	Otwarcie Izby Pamięci Ziemi Śmigielskiej	IPZS	11.01.2022	Urząd Miejski Śmigla/ CK
5	Niedzielne zwiedzanie Izby Pamięci Ziemi Śmigielskiej	IPZS	16.01.2022	Fundacja na Rzecz Ochrony Zabytków Ziemi Śmigielskiej/ CK
6	Dzień Babci i Dziadka	CK w Śmiglu	21.01.2022	Centrum Kultury w Śmiglu
7	Dzień Małego Strażaka	CK w Śmiglu	22.01.2022	Centrum Kultury w Śmiglu
8	Akcja Poboru Krwi	CK w Śmiglu	22.01.2022	Urząd Miejski Śmigla/ CK
9	Ferie Zimowe	Śmigiel, Czacz, Stare Bojanowo	styczeń-luty	CK / OKFiR
10	Koncert Śmigielskiego Chóru Dziecięco-Młodzieżowego	Stary Białcz	23.01.2023	CK /parafia pw. Wszystkich Świętych w Starym Białczu
11	30. Finał WOŚP	CK w Śmiglu	30.01.2022	CK /Szkoły Podstawowe w Czacz i Starym Bojanowie, Strażacy OSP, Harcerze
12	Zakochaj się w Śmiglu – konkurs fotograficzny	Śmigiel	14.02.2022	Urząd Miejski Śmigla/ CK
13	Happening „Solidarni z Ukrainą”	plac targowy w Śmiglu	03.02.2022	Urząd Miejski Śmigla/ CK
14	Koncert Teresy Werner	CK w Śmiglu	05.03.2022	Centrum Kultury w Śmiglu

15	Witaj wiosno	Śmigiel	21.03.2022	Urząd Miejski Śmigła/ CK
16	Spotkanie z podróżnikiem o. Eliotem	CK w Śmiglu	22.03.2022	Centrum Kultury w Śmiglu
17	Wystawa fotograficzna „Mistrzowie Fotografii”	kaplica poewangelicka	23.03.2022	Centrum Kultury w Śmiglu
18	Wystawa malarstwa Antoniego Szulca	CK w Śmiglu	28.03.2022	Centrum Kultury w Śmiglu
19	Prelekcja historyczna Piotra Filipowicza	CK w Śmiglu	29.03.2022	Fundacja na Rzecz Ochrony Zabytków Ziemi Śmigielskiej/ CK
20	Zwiedzanie Śmigła dla uchodźców z Ukrainy	Śmigiel	02.04.2022	Fundacja na Rzecz Ochrony Zabytków Ziemi Śmigielskiej/ CK
21	Misterium Meki Pańskiej	CK w Śmiglu	10.04.2022	Centrum Kultury w Śmiglu
22	Zajątek Wielkanocny na rynku	rynek w Śmiglu	14.04.2022	Urząd Miejski Śmigła/ CK
23	Wiosna na placu targowym/Motopiknik/Festiwal Foodtucków	Plac targowy	22-24.04.2022	Centrum Kultury w Śmiglu
24	Badania profilaktyczne dla mieszkańców gminy	CK w Śmiglu		Urząd Miejski Śmigła/ CK
25	Śniadanie wielkanocne dla Ukraińców	CK w Śmiglu	24.04.2022	Urząd Miejski Śmigła/CK/ Schronisko Młodzieżowe
26	Przedstawienie teatralne „Mały Książę”	CK w Śmiglu	28.04.2022	Centrum Kultury w Śmiglu
27	Zabawa taneczna dla Seniorów	CK w Śmiglu	29.04.2022	Klub Seniora „Słoneczko”/CK
28	Festyn Strażacki w Robaczynie	Robaczyn	30.04.2022	OSP Robaczyn/CK
29	Włociańskie Zawody w Powożeniu Zaprzęgami	Śmigiel	01.05.2022	OKFiR/CK
30	Premiera filmu „Kiedyś byliśmy sąsiadami”	CK Śmigiel	02.05.2022	Urząd Miejski Śmigła/ CK
31	Wystawa fotografii Marcina Szymczaka	kaplica poewangelicka	05.05.2022	Urząd Miejski Śmigła/ CK
32	Koncert Piosenki Bajkowej	CK Śmigiel	06.04.2022	Centrum Kultury w Śmiglu
33	Dzień Strażaka	CK Śmigiel	14.05.2022	OSP/CK
34	Noc Muzeów w IPZS	IPZS	14.05.2022	Fundacja na Rzecz Ochrony Zabytków Ziemi Śmigielskiej/ CK
35	XXIX Dni Śmigła	20-22.05.2022	20-22.05.2022	UM Śmigiel/ Centrum Kultury w Śmiglu
36	Podsumowanie konkursu „Dbam o przyrodę naszej małej Ojczyzny”	CK Śmigiel	25.05.2022	Szkoła Podstawowa w Czaczu/CK
37	Festyn wiejski	Machcin	28.05.2022	Rada Sołecka wsi Machcin/CK
38	Warsztaty dietetycznego gotowania	CK Śmigiel	28.05. i 4.06. 2022	Klub Seniora „Słoneczko”/ CK
39	Gminny Dzień Dziecka	CK Śmigiel	01.06.2022	CK/ OKFiR

40	Festyn szkolny	CK Śmigiel	04.06.2022	Szkoła Podstawowa w Śmiglu/CK
41	Festyn wiejski	Stare Bojanowo	05.06.2022	Rada Sołecka wsi Stare Bojanowo/CK
42	Zawody Pożarnicze	Śmigiel	05.06.2022	OSP/CK
43	Podsumowanie Erasmusa	CK Śmigiel	6 i 10.06.2022	Szkoła Podstawowa w Śmiglu/CK
44	Festyn szkolny	Bronikowo	10.06.2022	Szkoła Podstawowa w Bronikowie/CK
45	XXVII Otwarte Biegi Przełajowe	Śmigiel	11.06.2022	OKFiR/CK
46	Bieg Przedszkolaka	Stadion w Śmiglu	11.06.2022	UM Śmigiel/Przedszkole Samorządowe/CK
47	Festyn wiejski	Karśnice	11.06.2022	Rada Sołecka wsi Karśnice/CK
48	Koncerty „Z muzyką do ludzi”	CK Śmigiel	14.06.2022	CK/ szkoły
49	Koncert „Śpiewajmy razem”	CK Śmigiel	17.06.2022	CK
50	Festiwal Muzyki Ludowej „Ignyskowy Laur”	CK Śmigiel	18.06.2022	SMF „Żeńcy Wlkp”/CK
51	Festyn wiejski	Sierpowo	18.06.2022	Rada Sołecka wsi Sierpowo/CK
52	Zakończenie roku szkolnego/Podsumowanie Roku Sportowego	CK Śmigiel	23.06.2022	UM Śmigiel/OKFiR/CK
53	Śpiewam-Gram-Tańczę	teren przy wiatrakach	24- 25.06.2022	CK
54	Zakończenie roku szkolnego	ZSP w Nietążkowie	24.06.2022	ZSP w Nietążkowie/CK
55	Festyn wiejski	Poladowo	28.06.2022	Rada Sołecka wsi Poladowo/CK
56	Wakacje 2022	Śmigiel, Czacz, Stare Bojanowo	lipiec- sierpień	CK/OKFiR
57	Zakończenie turnusy półkolonii Schroniska Młodzieżowego w Śmiglu	CK Śmigiel	08.07.2022	Schronisko Młodzieżowe w Śmiglu/CK
58	Bajkowy Poranek – spektakl „Przy stole”	CK Śmigiel	10,07,2022	CK
59	Kino pod chmurką	Wydorowo, Śmigiel, Stara Przysieka Pierwsza, Nowy Białcz, Nowa Wieś, Koszanowo	lipiec- sierpień	CK/rady sołeckie wsi
60	Zajęcia wakacyjne „Trzymaj formę”	CK Śmigiel	lipiec- sierpień	Stowarzyszenie Inicjatyw Społecznych INGA/CK
61	Warsztaty „Zostań Robo-mistrzem”	CK Śmigiel	30.07.i 13.08.2022	Centrum Kultury w Śmiglu
62	Festyn wiejski	Przysieka Polska	05.08.2022	Rada Sołecka wsi Przysieka Polska/CK

63	Festyn wiejski	Karmin	13.08.2022	Rada Sołecka wsi Karmin/CK
64	Festyn wiejski	Bronikowo	14.08.2022	Rada Sołecka wsi Bronikowo/CK
65	Koncert Saksofonowy	CK Śmigiel	15.08.2022	Centrum Kultury w Śmiglu
66	Koncert „Muzyka bez granic”	CK Śmigiel	24.08.2022	Aleksandra Benyskiewicz/CK
67	Festyn Kłosa i Chleba	Stare Bojanowo	28.08.2022	Urząd Miejski Śmigła/CK
68	Widowisko teatralne „Wspomnij ty o nas, wspomnij”	Rynek w Śmiglu	01.09.2022	Centrum Kultury w Śmiglu
69	Festyn Charytatywny w Robaczynie	Robaczyn	10.09.2022	Rada sołecka wsi Robaczyn/CK
70	Piknik zdrowia z UKS Volley	CK Śmigiel	17.09.2022	UKS Volley/CK
71	Jubileusz 122-lecia ŚKW	ŚKW	18.09.2022	ŚKW/CK
72	Spotkanie z Pyrą	CK Śmigiel	23.09.2022	Stowarzyszenie Pomocy Dzieciom i Młodzieży Niepełnosprawnej „Światło Nadziei”
73	Koncerty Jubileuszowe ZPiT Żeńcy Wlkp.	CK Śmigiel	24 i 25.09.2022	SMF „Żeńcy Wlkp”/CK
74	Festyn wiejski	Machcin	24.09.2022	Rada Sołecka wsi Machcin/CK
75	Badania profilaktyczne dla mieszkańców gminy	CK Śmigiel	01.09.2022	Urząd Miejski Śmigła/CK
76	Festyn wiejski	Przysieka Polska	01.09.2022	Rada Sołecka wsi Przysieka Polska/CK
77	Noc zwiadowców	ZSP w Nietążkowie	07.10.2022	ZSP w Nietążkowie/CK
78	Dzień Przedszkolaka	CK Śmigiel	07.10.2022	Przedszkole Samorządowe/CK
79	Jubileusz Młodzieżowej Orkiestry Dętej	CK Śmigiel	08.10.2022	Centrum Kultury w Śmiglu
80	Opłatek Osiedla nr IV w Śmiglu	Restauracja „Poemat”	20.10.2022	Zarząd Osiedla nr 4/CK
81	Spektakl „Prośba o piosenkę”	CK Śmigiel	22.10.2022	CK Śmigiel
82	Spotkanie z podróżnikiem	CK Śmigiel	28.10.2022	Schronisko Młodzieżowe w Śmiglu/CK
83	Koncert „Tych, których nie ma”	kaplica poewangelicka	30.10.2022	Centrum Kultury w Śmiglu
84	Obchody Święta Niepodległości	Śmigiel	11.11.2022	CK/Urząd Miejski Śmigła
85	Seanse filmu „Śmigiel’39”	CK Śmigiel	12.i 20.11.2022, 16.12.2022	Centrum Kultury w Śmiglu
86	Koncert zespołu Big Cyc	CK Śmigiel	13.11.2022	Centrum Kultury w Śmiglu
87	Andrzejkki dla Seniorów	CK Śmigiel	18.11.2022	Klub Seniora „Słoneczko”/CK

88	Akcja poboru krwi	CK Śmigiel	03.12.2022	Urząd Miejski Śmigla/CK
89	Mikołajkowe Spektakle Kukielkowe	CK Śmigiel	6-8.12.2022	Centrum Kultury w Śmiglu
90	Jarmark Bożonarodzeniowy	Plac targowy	11.12.2022	Urząd Miejski Śmigla/CK



Zdjęcie 7 Otwarcie Izby Pamięci Ziemi Śmigielskiej



Zdjęcie 8 Ferie zimowe 2022



Zdjęcie 9 Misterium Męki Pańskiej



Zdjęcie 10 Wiosna na placu targowym



Zdjęcie 11 Przystawienie teatralne „Mały Książę”



Zdjęcie 12 XXIX Dni Śmigla



Zdjęcie 13 Koncert „Śpiewajmy razem”



Zdjęcie 14 „Śpiewam – gram - tańczę by legenda stała się faktem”



Zdjęcie 15 Wakacje 2022 - Czac



Zdjęcie 16 Warsztaty „Zostań Robo-Mistrzem”



Zdjęcie 17 Koncert saksofonowy



Zdjęcie 18 Święto kłosa i chleba



Zdjęcie 19 Widowisko teatralne „Wspomnij Ty o nas, wspomnij”



Zdjęcie 20 Jubileusz 45-lecia Młodzieżowej Orkiestry Dętej



Zdjęcie 21 Koncert zespołu Big Cyc

Z chwilą wybuchu wojny w Ukrainie Centrum Kultury w Śmiglu zaangażowało się czynnie w pomoc uchodźcom. Już od 25 lutego wspólnie z Urzędem Miejskim rozpoczęliśmy zbiórkę darów, a ich ilość przerosła nasze oczekiwania. Najwięcej czasu i wysiłku kosztowała nas segregacja i dystrybucja zebranych darów. Staraliśmy się pomagać uchodźcom pojawiającym się coraz liczniej w naszej gminie, ale udało nam się również wysłać kilka transportów bezpośrednio na granicę, gdzie potrzeby były w tym momencie ogromne. Dużą ilość darów odebraliśmy od partnerskiego miasta Nefchateau we Francji, z którego transporty przyjechały do nas aż trzy razy. Udzielanie pomocy trwało do końca maja.

Od końca kwietnia 2022 r. uchodźcy z Ukrainy raz w tygodniu korzystają z darmowych lekcji języka polskiego organizowanych w Centrum Kultury. Lekcje te cieszą dużym zainteresowaniem, były prowadzone również w okresie wakacyjnym i są kontynuowane



Zdjęcie 22 Pomoc uchodźcom



Zdjęcie 23 Lekcje języka polskiego dla Ukraińców

Centrum Kultury w Śmiglu udostępniało bezpłatnie pomieszczenia i teren instytucjom, organizacjom i stowarzyszeniom w celu organizacji m.in.: zebrań czy szkoleń czy imprez.

W pomieszczeniach Centrum odbywało się również przyjmowanie przez Ośrodek Pomocy Społecznej wniosków na dopłatę do węgla oraz zakup węgla.

W Centrum Kultury odbywają się raz w tygodniu zajęcia kreatywne dla dzieci ze Żłobka „Wiatraczek”.



Zdjęcie 24 Zajęcia dla dzieci ze Żłobka „Wiatraczek”

Dane statystyczne Biblioteki Publicznej w Śmiglu za rok 2022:

Tabela 43 Dane statystyczne Biblioteki Publicznej w Śmiglu za rok 2022

	Biblioteka Publiczna w Śmiglu	Filia w Starym Bojanowie	Filia w Czaczu	Filia w Nietążkowie	RAZEM:
Liczba zarejestrowanych czytelników	937	236	160	136	1469
Liczba wypożyczeń w roku 2022, w tym:	18.823	5.176	1.880	2.054	27.933
dorośli	10.886	3.389	1.033	1.262	17745
dzieci	6.057	1.526	733	665	7794
Liczba woluminów ogółem	30.632	10.606	9.472	7.850	58.560
Liczba pozyskanych w 2022 woluminów	766	181	135	106	1188
Liczba tytułów czasopism	15	0	0	0	15
Budżet placówki - suma wydatków rocznie	527.624,98 zł				
Koszt zakupu książek (zł) w 2022 r.	9.179,67 (budżet) + 4610,65 (środki MKiDN)	2.317,67 (budżet) + 1363,53 (środki MKiDN)	1.905,03 (budżet) + 1.151,36 (środki MKiDN)	1600,95 (budżet) + 1155,61 (środki MKiDN)	15.008,09 (budżet) + 8.077,00 (środki MKiDN)
Koszt zakupu czasopism (zł) w 2022 r.	637,00	0,00	0,00	0,00	637,00
Koszt jednego wypożyczenia (zł)	18,89				

Głównym celem MBP w Śmiglu oraz filii bibliotecznych jest zapewnianie czytelnikom nieodpłatnego dostępu do księgozbioru oraz nowości czytelnicznych, a także promowanie czytelnictwa oraz książek. W tym celu placówki organizują szereg imprez i wydarzeń kulturalnych, a także w sposób ciągły informują o nowościach dostępnych w bibliotekach (wpisy w mediach społecznościowych, na stronie internetowej, wystawki w bibliotekach). Biblioteki przypominają również o rocznicach dotyczących literatury i pisarzy, spełniając tym samym funkcję edukacyjną. Biblioteka przy zakupie nowości sugeruje się głosami i prośbami czytelników, przy czym stara się, aby kupowane książki były różnorodne i dotyczyły wszelkich stron życia i zainteresowań. Promowanie czytelnictwa odbywa się również za pomocą zajęć skierowanych do uczestników w różnym wieku.

Miejska Biblioteka Publiczna w Śmiglu

Zajęcia cykliczne:

- Warsztaty biblioteczne o różnej tematyce, przeznaczone dla dzieci w wieku przedszkolnym, wczesnoszkolnym oraz klas IV-VI szkoły podstawowej – 66 spotkań, 1347 uczestników.
- Lekcje biblioteczne – zajęcia tłumaczące młodzieży, na czym polega funkcjonowanie biblioteki oraz zasady korzystania z placówki, w tym katalogu online – elektronicznego systemu zarządzania kontem czytelnika, wyszukiwaniem interesujących pozycji, zamawiania oraz rezerwowania książek będących w zasobach biblioteki – 4 spotkania, 64 uczestników.

- Zajęcia terenowe „Spacerkiem przez Śmigiel” – warsztaty dotyczące ważnych miejsc miasta oraz ich historii, dla dzieci i młodzieży szkolnej - 6 spotkań, 128 uczestników.
- Zajęcia Klubu Malucha oraz Grupy Zabawowej – zajęcia dla dzieci w wieku 1-3 lata, wraz z rodzicami, mające na celu integrację dzieci z rówieśnikami oraz rozwijające umiejętność odnajdywania się w grupie. Łącznie w Śmiglu działają 4 grupy (po dwie dla młodszych i starszych dzieci), spotkania co dwa tygodnie, grupy są zorganizowane (na zapisy). Łącznie 56 spotkań. Uczestników 53.
- Warsztaty kreatywne dla seniorów – warsztaty aktywizująco – integracyjne dla osób starszych, odbywające się raz w miesiącu. Podczas zajęć seniorzy rozwijają zdolności manualne i kreatywność, przygotowując różnego rodzaju ozdoby, dekoracje itd. W 2022 roku odbyło się 8 spotkań (79 uczestników).



Zdjęcie 25 Warsztaty kreatywne dla seniorów

Imprezy promujące czytelnictwo oraz książki:

- Spotkanie autorskie z Zofią Mąkosą, autorką „Wendyjskiej Winnicy” – w ramach Tygodnia Bibliotek, 9 maja, 30 uczestników
- Spotkanie autorskie z Aldoną Wleklak – promocja II tomu książki „Saga niewoli” podczas urodzin kolejki wąskotorowej – 18.09, 60 uczestników



Zdjęcie 26 Spotkanie autorskie z Zofią Mąkosą

Imprezy edukacyjno-integracyjne dla dzieci i dorosłych:

- Zajęcia kreatywne dla dzieci w czasie ferii zimowych – 24.01, 26.01, 22 uczestników
- Podsumowanie konkursu plastycznego „Magia i czary w bajkach i baśniach”, w ramach Tygodnia Bibliotek – 4.05, 370 uczestników
- Gminny Konkurs Pięknego Czytania dla klas II SP – „Mikołajek”, w ramach Tygodnia Bibliotek – 10.05 – 20 uczestników
- „W krainie baśni i bajek – podróż dookoła świata z bajką i baśnią” korowód przebranych dzieci z całej gminy, maszerujący ulicami Śmigla – w ramach Tygodnia Bibliotek, 13.05 – 980 uczestników
- Wyjazd integracyjny klubów malucha i grup zabawowych – 21.06, 84 uczestników
- Wycieczka do biblioteki – „Biblioteka i jej zbiory, zajęcia plastyczne, quizy bajkowe” – 8.07, 36 uczestników
- Wakacje z biblioteką – zajęcia kreatywne – edukacyjne – 19.07, 21.07, 26.07, 28.07 – 41 uczestników
- Narodowe Czytanie XI edycja „Ballady i romanse” A. Mickiewicza – 3.09, 60 uczestników, przy współorganizacji z sekcją teatralno-literacką „Małe Zwierciadło”.



Zdjęcie 27 Narodowe czytanie

- Ogólnopolski Dzień Głośnego Czytania – czytali uczniowie klas III szkół podstawowych, 29.09, 110 uczestników
- Sukcesem biblioteki było znalezienie się wśród 10-ki laureatów ogólnopolskiego konkursu „Przychodzi mały czytelnik do biblioteki i co dalej”, zorganizowanego przez Instytut Książki. W jego ramach placówka we współpracy z filiami oraz centrum kultury przygotowała filmik promujący czytanie wśród dzieci.



Zdjęcie 28 Przychodzi mały czytelnik do biblioteki i co dalej

W okresie mikołajkowym Miejska Biblioteka Publiczna w Śmiglu wraz z filiami, centrum kultury oraz pracownikami urzędu przygotowała i przedstawiła w ramach teatryku kukielkowego przedstawienie o tematyce świątecznej, które obejrzało kilkaset dzieci z gminy Śmigiel

Filia biblioteczna Czacz

W filii bibliotecznej w Czacz w 2022r. zorganizowano i przeprowadzono 6 warsztatów czytelniczych dla przedszkolaków i szkół podstawowych, w których łącznie wzięło udział 77 osób. We filii odbywają się także zorganizowane zajęcia Grupy Zabawowe „Maluszki”, co dwa tygodnie. Zajęcia służą integracji dzieci oraz rozwijaniu umiejętności odnajdywania się w grupie rówieśniczej. Łącznie w 2022r. odbyło się 7 spotkań grupy. Biblioteka wraz z Ośrodkiem Kultury Fizycznej i Rekreacji w Śmiglu oraz Centrum Kultury w Śmiglu współorganizowała także zajęcia podczas ferii zimowych (24.01, 26.01, 28.01) oraz wakacji (3.08). Łącznie w tych wydarzeniach wzięło udział 76 osób. Biblioteka bierze także czynny udział w promowaniu czytelnictwa poprzez umieszczanie informacji o zakupach nowości książkowych (media społecznościowe, siedziba filii).

Filia biblioteczna Stare Bojanowo

Filia biblioteczna w Starym Bojanowie zorganizowała dwukrotnie lekcje biblioteczne w których wzięło udział łącznie 30 osób. Co dwa tygodnie odbywają się zajęcia cykliczne Grupy Zabawowej „Urwiski”, grupy zorganizowanej (na zapisy). Zajęcia mają na celu rozwijanie umiejętności odnajdywania się w grupie oraz integrację z rówieśnikami. Łącznie w 2022r. odbyło się 13 spotkań. W ramach Tygodnia Bibliotek filia biblioteczna zorganizowała kreatywne warsztaty dla dzieci (12.05, 6 uczestników). Przy współorganizacji z biblioteką szkolną przy Szkole Podstawowej im. Powstańców Wielkopolskich w Starym Bojanowie, biblioteka przeprowadziła spotkanie autorskie z A.P. Mist, w

którym uczestniczyło 19 osób (1.12). Przy współorganizacji z Ośrodkiem Kultury Fizycznej i Rekreacji w Śmiglu oraz Centrum Kultury w Śmiglu biblioteka prowadziła zajęcia w czasie ferii zimowych (24.01, 26.01, 28.01; 57 osób) oraz wakacji letnich (1.08, 3.08, 5.08; 43 osoby). Biblioteka promuje również nowości wydawnicze poprzez umieszczanie wpisów w mediach społecznościowych i wystawki w siedzibie filii.

Filia biblioteczna Nietążkowo

W filii bibliotecznej w Nietążkowie zorganizowano i przeprowadzono warsztaty kreatywne dla seniorów, w ramach Tygodnia Bibliotek (10.05, 25 uczestników) oraz „Senioralny pociąg do kultury” (30.08, przy współpracy ze Stowarzyszeniem Inicjatyw Społecznych INGA, 30 uczestników). Filia współorganizowała z Ośrodkiem Kultury Fizycznej i Rekreacji w Śmiglu oraz Centrum Kultury w Śmiglu ferie zimowe (24.01, 26.01, 28.01), w których wzięło udział 57 osób. Wraz ze Stowarzyszeniem Inicjatyw Społecznych INGA filia w Nietążkowie wzięła udział w programie „Tropiciele Przygód”, organizując zajęcia dla dzieci w wieku 3-5 lat. Przeprowadzono również zajęcia umuzykalniające dla dzieci. Filia biblioteczna w Nietążkowie promuje wydawnictwa i nowości, poprzez umieszczanie informacji w mediach społecznościowych oraz zachęcanie do wypożyczeń w siedzibie biblioteki.

W 2022 roku Centrum Kultury realizowało projekty:

Tabela 44 Projekty realizowane przez CK w 2022 roku:

L.p.	Nazwa projektu/programu	Liczba uczestników	Okres realizacji	Dofinansowanie	Wkład własny	Krótki opis
1	Program wieloletni „Narodowy Program Rozwoju Czytelnictwa” Priorytet 1:Kierunek interwencji 1.1. Zakup i zdalny dostęp do nowości wydawniczych biblioteki publiczne	–	wrzesień 2022-30.11.2022	8077	15008,09	Środki otrzymane w ramach Priorytetu wykorzystano biorąc pod uwagę sugestie i zapotrzebowanie użytkowników. Dzięki dotacji zakupiono więcej nowości, co przełożyło się na zwiększenie liczby wypożyczeń

2	„Mała książka wielki człowiek” - projekt z Instytutu Książki	ok. 100	Listopad 2022 - do chwili obecnej - pozostałe wyprawki będą wydawane kolejnym dzieciom do wyczerpania zapasów.	bezpłatny	-	Dzieci z roczników 2016-2019 otrzymywały nieodpłatnie wyprawki (zestaw książek dla dziecka i rodzica). Przy każdym wypożyczeniu książek dziecko otrzymywało naklejkę na kartę małego czytelnika. Po uzbieraniu 10 naklejek dziecko dostało dyplom. Projekt miał na celu zachęcenie dzieci i rodziców do odwiedzania biblioteki, wypożyczania książek i korzystania z jej oferty. Książki są również dostępne w wersji ukraińskiej – dla uchodźców.
---	--	------------	--	-----------	---	--

3.	Operacja pn. „Śpiewam – Gram – Tańczę – by legenda stała się faktem” realizowana w ramach wdrażania Strategii Rozwoju Lokalnego Kierowanego przez Społeczność (LSR) Krainy Lasów i Jezior na Przedsięwzięcie 1.2.1 Promocja obszaru Krainy Lasów i Jezior poprzez organizację wydarzeń promocyjnych.	ok. 1000	impresa w terminie 24-26 czerwca 2022	51711	29558,62	Trzydniowa impreza 24-26 czerwca 2022 (piątek, sobota, niedziela) pn. „Śpiewam – Gram – Tańczę – by legenda stała się faktem” na terenie przy wiatrakach w Śmiglu miała na celu promocję walorów kulturalnych i turystycznych regionu. Impreza ogólnodostępna – bezpłatna dla odbiorców. W ramach imprezy przygotowano: atrakcje dla dzieci, spektakl teatralny, koncerty zespołów, wystawy, pokazy.
----	--	-------------	---------------------------------------	-------	----------	--

Izba Pamięci Ziemi Śmigielskiej

Izba Pamięci Ziemi Śmigielskiej została otwarta 11 lutego 2022 r. a powstała dzięki porozumieniu zawartemu pomiędzy Urzędem Miejskim Śmigla, Centrum Kultury w Śmiglu oraz Stowarzyszeniem Ochrony Zabytków Ziemi Śmigielskiej. Izba dostępna jest dla zwiedzających codziennie w dni robocze. W 2022 r. Oprócz wizyt indywidualnych Izbę zwiedziło 8 grup zorganizowanych, m.in. grupa Starszych Harcerzy Seniorów, młodzież biorąca udział w projekcie Erasmus czy członkowie Związku Weteranów i Rezerwistów Wojska Polskiego. Pracownik Izby zorganizował 25 lekcji muzealnych, z których skorzystało prawie 600 dzieci.

W listopadzie IPZS była jednym z punktów gry terenowej zorganizowanej przez Szkołę Podstawową w Śmiglu. Pracownik Izby świadczył też usługi z zakresu: kserowania, wydruków, laminowania, bindowania i projektowania komputerowego, oraz prowadził zajęcia dla dzieci „Autka – bezpieczeństwo na wakacjach” i „Pyra – zwyczaje, tradycja, gwara”.

2.8.2 Ośrodek Kultury Fizycznej i Rekreacji w Śmiglu



Ośrodek Kultury Fizycznej i Rekreacji w Śmiglu mieści się przy ul. Kościuszki 20. W swoim administrowaniu posiada:

Tabela 45 Obiekty w administrowaniu OKFiR

Przedmiot zarządu	Nr działki	Pow.	Nr księgi wieczystej	Podstawa prawna wykorzystywania
boisko treningowe	część działki o nr ewid. 1812	0.87.50 ha	PO1K/00034854/7	Zarządzenie Nr 225/08 Burmistrza Śmigla z dnia 31 grudnia 2008 r. w sprawie przekazania obiektów i terenów do nich przyległych w administrowanie Ośrodkowi Kultury Fizycznej i Rekreacji w Śmiglu; Zarządzenie Nr 60/11 Burmistrza Śmigla z dnia 4 lipca 2011 r. w sprawie zmiany Zarządzenia Nr 225/08 Burmistrza Śmigla z dnia 31 grudnia 2008 r. w sprawie przekazania obiektów i terenów do nich przyległych w administrowanie Ośrodkowi Kultury Fizycznej i Rekreacji w Śmiglu; Zarządzenie Nr 172/16 Burmistrza Śmigla z dnia 25 kwietnia 2016 r. w sprawie zmiany Zarządzenia Nr 225/08 Burmistrza Śmigla z dnia 31 grudnia 2008 r. w sprawie przekazania obiektów i terenów do nich przyległych w administrowanie Ośrodkowi Kultury Fizycznej i Rekreacji w Śmiglu;
boisko sportowe i budynek gospodarczo – socjalny	część działki o nr ewid. 1105/1, 1105/2	0.53.78 ha 1.46.94 ha	PO1K/00036897/4	
mała sala gimnastyczna, basen oraz boisko ORLIK	część działki o nr ewid. 1102/9, 1102/10	0.81.81 ha 0.36.63 ha	PO1K/00036897/4	
korty tenisowe (lodowisko) oraz ścieżka do szkoły	583/1	0.23.02 ha	PO1K/00034368/3	
plac zabaw	część działki o nr ewid. 583/2	0.12.03 ha	PO1K/00034368/3	
część kortów tenisowych, ścieżka do szkoły oraz teren położony 23 metry za amfiteatrem Centrum Kultury w stronę ścieżki do szkoły, znajdujący się pomiędzy strzelnicą otwartą Kurkowego Bractwa Strzeleckiego w Śmiglu i kortami tenisowymi, na którym zlokalizowana jest siłownia otwarta)	część działki o nr ewid. 584/1	0.16.00 ha	PO1K/00034369/0	
część parku przy ulicy Północnej	część działki o nr ewid. 584/2	0.11.48 ha	PO1K/00034369/0	

Celem powołanej uchwałą nr XXVIII/326/01 z dnia 17.05.2001 r. jednostki jest zaspokajanie zbiorowych potrzeb mieszkańców Gminy Śmigiel w zakresie kultury fizycznej i rekreacji.

Do podstawowych zadań należą:

- utrzymanie i udostępnianie gminnych obiektów i urządzeń kultury fizycznej położonych na terenie Gminy Śmigiel;
- przygotowanie obiektów kultury fizycznej do imprez sportowych;
- organizacja imprez sportowych;
- zabezpieczenie właściwej eksploatacji i konserwacji urządzeń sportowo-rekreacyjnych;
- współpraca ze stowarzyszeniami kultury fizycznej, placówkami oświatowymi oraz innymi instytucjami w zakresie zapewnienia prawidłowej realizacji procesu wychowania fizycznego, uprawiania sportu i rekreacji ruchowej;
- prowadzenie działalności służącej upowszechnianiu kultury fizycznej;
- udzielania pomocy w administrowaniu oraz utrzymaniu obiektów radom sołeckim i klubom sportowym.

W Ośrodku Kultury Fizycznej i Rekreacji w Śmiglu w 2022 roku zatrudnione były 4 osoby, co dawało 3,75 etaty.

Tabela 46 Zatrudnienie w OKFiR w 2022 roku:

Lp	Rodzaj stanowiska	Liczba osób pełnozatrudnionych	Liczba etatów-pełnozatrudnieni	Liczba osób niepełnozatrudnionych	Liczba etatów-niepełnozatrudnieni	RAZEM OSOBY	RAZEM ETATY
1	Dyrektor/kierownik	0	0	1	0,5	1	0,5
2	Stanowiska kierownicze	0	0	0	0	0	0
3	Stanowiska urzędnicze	0	0	0	0	0	0
4	Stanowiska administracji	1	1	1	0,25	2	1,25
5	Stanowiska obsługi	2	2	0	0	2	2
RAZEM:		3	3	2	0,75	5	3,75

Na swoim wyposażeniu OKFiR posiada oprogramowanie wykorzystywane w pracy administracyjnej oraz:

Tabela 47 Obiekty i wyposażenie OKFiR

L.p.	Rodzaj	jednostka (ilość, powierzchnia itp.)	Podstawa prawna wykorzystania
1	grunty		Ośrodek Kultury Fizycznej i Rekreacji w Śmiglu jako jednostka nie posiadająca osobowości prawnej jest dysponentem mienia będącego własnością gminy, która posiada osobowość prawną (art..43 ustawy o samorządzie gminnym). Ośrodek jako jednostka jest dysponentem mienia-rzeczy zarówno nieruchomości, wartości niematerialnych i prawnych wyżej wymienionych.
	część działki 1812	0.87,50 ha	
	działka 584/1	0,16.00 ha	
	działka 584/2	0,11,48 ha	
	działka 583/2	0,12,03 ha	
	działka 1102/10	0,36,63 ha	
	działka 583/1	0,23,02 ha	
	działka 1102/9	0,81,81 ha	
	część działki 1105/2	1.46.94 ha	
	część działki 1105/1	0.53.78 ha	
2	budynki	łącznie 2	
	sala gimnastyczna- przy basenie	1 sztuka	
	budynek gospodarczo-socjalny	1 sztuka	

3	obiekty inżynierii lądowej i wodnej	łącznie 7 sztuk	
	brodzik	1 sztuka	
	basen kąpielowy	1 sztuka	
	stadion sportowy	1 sztuka	
	boisko treningowe	1 sztuka	
	boisko wielofunkcyjne-korty tenisowe przy ul. T. Kościuszki	1 sztuka	
	kompleks boisk sportowych Orlik	1 sztuka	
	studnia wiercona	1 sztuka	
4	maszyny, urządzenia, aparaty ogólnego zastosowania	łącznie 2 sztuki	
	zestaw komputerowy	1 sztuka	
	laptop	1 sztuka	
5	maszyny , urządzenia i narzędzia specjalistyczne	łącznie 2 sztuki	
	kosiarka KUBOTA	1 sztuka	
	kosiarka samojezdna SOLO BY AL._KO T 13-927-HD	1 sztuka	
6	pozostały majątek trwały	łącznie 10 sztuk	
	zestaw SŁOŃ - element placu zabaw przy ul. T. Kościuszki	1 sztuka	
	karuzela BOLEK-element placu zabaw przy ul. T. Kościuszki	1 sztuka	
	kosiarka	1 sztuka	
	piłkochwyty	4 sztuki	
	siłownia napowietrzna	1 sztuka	
	urządzenia - plac zabaw w Śmiglu, piłkochwyty	1 sztuka	
	stojak na rowery	1sztuka	

W ofercie Ośrodka Kultury Fizycznej i Rekreacji w Śmiglu w roku 2022 były następujące zajęcia oraz sekcje:

- sekcja biegacza i „nordic-walking”,

Ośrodek Kultury Fizycznej i Rekreacji w Śmiglu w 2022 roku był organizatorem lub współorganizatorem następujących imprez:

Tabela 48 Imprezy organizowane lub współorganizowane przez OKFiR w 2022 roku:

Lp	Rodzaj imprezy	Miejsce	Termin	Organizator/Współorganizator (z kim)
1	IV Indywidualne Mistrzostwa Powiatu Kościańskiego Burmistrzów , Wójtów i Radnych w tenisie stołowym	Śmigiel	14.01.2022	OKFiR Śmigiel/wspólnie z Burmistrzem Śmigla, klubem „Polonia” Śmigiel
2	Powstańcze Biegi Przelajowe oraz marsz Nordic Walking , etap Czempień	Czempień	23.01.2022	OKFiR Śmigiel/ wspólnie z Gminą Czempień

3	Ferie zimowe	Śmigiel/Gmina Śmigiel	17.01-28.01.2022	OKFiR Śmigiel/ wspólnie z Centrum Kultury
4	Powstańcze Biegi Przełajowe oraz marsz Nordic Walking , etap Krzywiń	Krzywiń	06.02.2022	OKFiR Śmigiel/wsólnie z Gminą Krzywiń,Urzędem Miasta i Gminy Krzywiń
5	Powstańcze Biegi Przełajowe oraz marsz Nordic Walking , etap Kościan	Kościan	20.02.2022	OKFiR Śmigiel/ wspólne z Gminą Kościan, Miastem Kościan
6	Powstańcze Biegi Przełajowe oraz marsz Nordic Walking , etap Śmigiel	Śmigiel	13.03.2022	OKFiR Śmigiel/wspólnie z Gminą Śmigiel
7	Turniej piłki nożnej reprezentacje klas VII-VIII szkół podstawowych	Śmigiel	26.03.2022	OKFiR Śmigiel
8	Bowlingowe Zmagania Sołectw	Śmigiel	10.01-27.03.2022	OKFiR Śmigiel/ wspólnie z Centrum Kultury
9	Podsumowanie Roku Sportowego 2022	Śmigiel	31.03.2022	OKFiR Śmigiel/ wspólnie z Burmistrzem Śmigla
10	XXVIII Śmigielska Wiosna Turystyczna	Przysieka Polska	02.04.2022	OKFiR Śmigiel/ wspólnie z Radą Sołecką wsi Przysieka Polska
11	Akcja integracyjna dla dzieci z Ukrainy	Śmigiel	21.04.2022	OKFiR Śmigiel/wspólnie z Stowarzyszenie Polska 2050
12	XXVII Włosciańskie Zawody w Powożeniu Zaprzęgami	Śmigiel	01.05.2022	OKFiR Śmigiel/ wspólnie z Stowarzyszeniem Sportowym Pegaz, Centrum Kultury w Śmiglu, OSP Śmigiel, Urzędem Miejskim Śmigla, Starostwem Powiatowym w Kościanie
13	Turniej piłki nożnej reprezentacje klas V-VI szkół podstawowych	Śmigiel	07.05.2022	OKFiR Śmigiel
14	XXIX Dni Śmigla na sportowo	Śmigiel	21-22.05.2022	OKFiR Śmigiel/wspólnie z K.S. „Polonia” Śmigiel, Śmigielskie Towarzystwo Cyklistów, Ośrodek Pomocy Społecznej w Śmiglu, Klub Szachowy „Wieża”
15	Festyn Mieszkańców wsi Żęgrowo, Żęgrówko, Bielawy	Żęgrówko	29.05.2022	OKFiR Śmigiel/ wspólnie z Radami Sołeckimi wiosek
16	Dzień Dziecka -festyn sportowo-rekreacyjny	Śmigiel	01.06.2022	OKFiR Śmigiel/ wspólnie z Centrum Kultury

17	Festyn Rodzinny w Starym Bojanowie	Stare Bojanowo	05.06.2022	OKFiR Śmigiel/ wspólnie z Sołectwem stare Bojanowo i LUKS Stare Bojanowo
18	XXVII Otwarte Biegi Przełajowe Śmigła dla dzieci ze szkół podstawowych	Śmigiel	11.06.2022	OKFiR Śmigiel/ wspólnie z Centrum Kultury w Śmiglu, Gminna Komisja Rozwiązywania Problemów Alkoholowych ,ZG-OSP Śmigiel, przy udziale Urzędu Miejskiego w Śmiglu
19	Bieg Przedszkolaka	Śmigiel	11.06.2022	OKFiR Śmigiel/wspólnie z Klub sportowy Speed Feet 16, Burmistrz Śmigła, Przedszkole w Śmiglu i Rada Rodziców
20	Turniej piłki nożnej chłopców klas VII-VIII o puchar Przewodniczącego Zarządu osiedla nr 4	Śmigiel	18.06.2022	OKFiR Śmigiel/ wspólnie z zarządem Osiedla numer 4
21	Festyn w Morownicy	Morownica	19.06.2022	OKFiR Śmigiel/wspólnie z Radą Sołecką Morownicy
22	Rajd rowerowy	Poladowo	20.06.2022	OKFiR Śmigiel/wspólnie z Urzędem Miejskim, sołtysiem Poladowa
23	Podsumowanie Roku Sportowego Szkół	Śmigiel	23.06.2022	OKFiR Śmigiel/wspólnie z gminnym Koordynatorem sportu szkolnego
24	V Bieg Świętojański oraz Nordic Walking im. Tomasz Frąckowiaka	Śmigiel	25.06.2022	OKFiR Śmigiel/wspólnie z Urzędem Miejskim, Klubem Sportowym Speed Feet'16
25	Festyn w Sławiu „Powitanie lata na krowim szlaku”	Sławie	01.07.2022	OKFiR Śmigiel/ wspólnie z Sołectwem Sławie
26	Zawody wędkarskie o Puchar Wiceprzewodniczącego Rady miejskiej Śmigła Krzysztofa Łącznego	Śmigiel	09.07.2022	OKFiR Śmigiel/ wspólnie z Krzysztofem Łącznym
27	Akcja Lato	Śmigiel/ Gmina Śmigiel	lipiec, sierpień 2022	OKFiR Śmigiel/wspólnie z Centrum Kultury
28	Gminny Dzień Seniora na Sportowo	Śmigiel	02.09.2022	OKFiR Śmigiel
29	III Otwarty Turniej w Bule Dla Dorosłych o Puchar Przewodniczącego Rady Miejskiej Śmigła	Stare Bojanowo	04.09.2022	OKFiR Śmigiel/wspólnie z Przewodniczącym Rady Miejskiej Śmigła
30	Spacer z psem	Śmigiel	11.09.2022	OKFiR Śmigiel
31	Festyn Pieczonego Ziemiaka	Żegrówko	18.09.2022	OKFiR Śmigiel/ wspólnie z Radą Sołecką Żegrówka

32	XVI Śmigielska Jesień Turystyczna	Żegrówko	01.10.2022	OKFiR Śmigiel/ wspólnie z Radą Sołecką Wsi Żegrówko
33	Hubertus	Żegrówko	08.10.2022	OKFiR Śmigiel/ wspólnie ze Stowarzyszeniem Pegaz
34	Otwarcie skateparku	Śmigiel	13.10.2022	OKFiR Śmigiel/ wspólnie z Urzędem Miejskim w Śmiglu
35	Profilaktyczny Bieg i Marsz Nordic Walking	Śmigiel	23.10.2022	OKFiR Śmigiel/ wspólnie z Burmistrz Śmigla, Centrum Kultury, Gminną Komisją Rozwiązywania Problemów Alkoholowych
36	Bieg z Flagami	Śmigiel	27.12.2022	OKFiR Śmigiel/ wspólnie z Urzędem Miejskim Śmigla

2.8.3 Turystyka

Gmina Śmigiel może stanowić ciekawe miejsce dla osób przyjezdnych, zainteresowanych turystyką. Oferta turystyczna gminy zamieszczona jest na portalu www.smigiel.travel i www.smigiel.pl

W Gminie Śmigiel warto zobaczyć m.in.:

- 1) Wiatraki koźlaki znajdujące się w Śmiglu przy ul. Kościańskiej, stanowiące nieodłączny element śmigielskiego krajobrazu;
- 2) Śmigielską Kolejkę Wąskotorową – stacja kolejki mieści się w Śmiglu przy ul. Dworcowej, a operatorem prowadzącym wyłącznie przejazdy turystyczne jest Zakład Komunalny w Śmiglu Sp. z o.o.;
- 3) stanowisko archeologiczne w Bruszczewie – obecnie stoją tam tylko tablice informujące o cennym znalezisku, a w poznańskim Muzeum Archeologicznym można obejrzeć eksponaty z osady; samo stanowisko znów pokryła gruba warstwa ziemi, by za kilkadziesiąt lat naukowcy mogli powrócić do badań z wykorzystaniem nowych metod i technologii;
- 4) lapidarium żydowskie znajdujące się w Śmiglu przy ul. Skarzyńskiego, obok którego znajduje się obelisk poświęcony rozstrzelanym we wrześniu i październiku 1939 r. Śmigielanom;
- 5) gazownię w Śmiglu zlokalizowaną przy ul. Hm. Łukomskiego wpisaną do rejestru prowadzonego przez Muzeum Techniki w Warszawie, jedyny tak zachowany zabytek w Wielkopolsce;
- 6) wieżę wodociągową w Śmiglu,
- 7) cmentarz poewangelicki wraz z kaplicą w Śmiglu przy ul. Reymonta;
- 8) Ratusz w Śmiglu na parterze którego mieści się sala ślubów Urzędu Stanu Cywilnego;
- 9) nieczynny już browar w Śmiglu znajdujący się przy ul. Leszczyńskiej;
- 10) cmentarz poewangelicki w Robaczynie wpisany do rejestru zabytków w 1957 r.;
- 11) dwór w Nietązkowie wraz ze zbiornikiem wodnym, gdzie obecnie mieści się Zespół Szkół Ponadpodstawowych w Nietązkowie;
- 12) pałac w Morownicy stanowiący obecnie własność prywatną;
- 13) pałac w Czaczu będący siedzibą Zespołu Szkół w Czaczu;
- 14) dwór w Bronikowie będący siedzibą Szkoły Podstawowej im. por. Stefana Rysmana w Bronikowie;
- 15) pałac w Splawiu będący własnością prywatną;
- 16) dwór w Starym Bojanowie;
- 17) „dwór w Żegrowie; w bliskiej odległości od dworu rosną dęby o wymiarach pomnikowych;
- 18) pałac w Wonieściu gdzie zlokalizowany jest oddział Wojewódzkiego Szpitala Neuropsychiatrycznego im. Oskara Bielawskiego w Kościanie;
- 19) gródek rycerski w Bronikowie - położona w niedużej odległości od zabudowań dworskich wyspa, na której odkryto częściowo zawalone, porośnięte roślinnością piwnice;
- 20) dwór w Starej Przysiece Drugiej stanowiący własność prywatną;

- 21) pałac w Parsku stanowiący własność prywatną;
- 22) Kościół parafialny p.w. Najświętszej Marii Panny Wniebowziętej w Śmiglu;
- 23) Kościół p.w. św. Wita w Śmiglu oraz cmentarz katolicki;
- 24) Kościół parafialny p.w. św. Stanisława Kostki w Śmiglu;
- 25) Kościół parafialny p.w. św. Bartłomieja w Starym Bojanowie;
- 26) Kościół filialny p.w. św. Teresy w Starym Bojanowie;
- 27) Kościół parafialny p.w. św. Michała Archanioła w Czaczu;
- 28) Kościół parafialny p.w. św. Wawrzyńca w Wonieściu;
- 29) Kościół parafialny p.w. Wszystkich Świętych w Starym Białczu;
- 30) Kościół parafialny p.w. św. Franciszka z Asyżu w Bronikowie;
- 31) pamiątkowy głaz w Parku generałowej Barbary Chłapowskiej-Dąbrowskiej.

Planując zwiedzanie Gminy Śmigiel można skorzystać z proponowanych tras turystycznych i tras rowerowych takich jak:

- 1) Kościoły i Pałace: Śmigiel,
- 2) Szlakiem innowierców: Śmigiel – Robaczyn – Stare Bojanowo,
- 3) Zwiedzany Śmigiel,
- 4) Szlak rowerowy Śmigielska Pętla Wschodnia,
- 5) Szlak rowerowy Śmigielska Pętla Zachodnia

W ramach projektu „Budowa ścieżek rowerowych na terenie Gminy Śmigiel” współfinansowanego ze środków Unii Europejskiej z WRPO na lata 2014-2020 w 2022 r. powstała druga część z zaplanowanych w ramach ww. projektu nowych ścieżek rowerowych.

W ewidencji obiektów, w których są świadczone usługi hotelarskie prowadzonej przez Burmistrza Śmigla są wpisane następujące obiekty:

- 1) Gospodarstwo Agroturystyczne „Ostoja” – Bronikowo
- 2) Gospodarstwo Agroturystyczne „Dworek pod Dębem” – Nietążkowo
- 3) Agroturystyka „Wonieść”
- 4) Agroturystyka Nowy Białcz
- 5) Restauracja „Poemat” - Śmigiel
- 6) „Wichrowe Wzgórze Roman Nijaki – Wydorowo
- 7) Noclegi u Marty - Śmigiel

Na terenie kilku miejscowości Gminy Śmigiel funkcjonują geoskrytki w ramach międzynarodowej „zabawy”, która zwana jest Geocaching. W Czaczu jest 5 skrytek, w Bronikowie 3, w Bruszczewie 2, a w Spławiu 12 sztuk.

W Śmiglu, w ramach Wielkopolskich Questów, można wziąć udział w queście „Śmigiel ścieżkami XIX-wiecznego miasta”. Ponadto dostępne są questy: Gwarowa Opowieść o Czaczu, Quest wzdłuż kolejki wąskotorowej, Krowim Szlakiem oraz Skarby Bronikowa.

2.8.4 Promocja Gminy

2.8.4.1 *Wydawnictwa własne i obce*

Urząd Miejski Śmigla, corocznie przeznaczają środki na wydawnictwa. W roku 2021 Gmina Śmigiel włączyła się, na prośbę Archiwum Państwowego w Lesznie, w wydanie publikacji „Ród historii - historia rodu. Archiwum rodu Żółtowskich. Życie rodzinne” autorstwa dr Emiliana Prałata. Wydane zostały również spersonalizowane kalendarze oraz pocztówki z wszystkich miejscowości w gminie z widokiem z lotu ptaka.

2.8.4.2 *Akcje promujące gminę*

W 2022 r. kontynuowana była akcja promocyjna „Drzewko życia” oraz akcja walentynkowa „Zakochaj się w Śmiglu”. Ponadto zorganizowana została na rynku, wspólnie z KGW z gminy Śmigiel akcja promująca lokalny wypiek: „Śmigielskie wiatraczki”, a także plenerowa wystawa zdjęć prezentujących gminę Śmigiel z lotu ptaka.

2.8.4.3 Promocja w mediach

Na podstawie umowy zawartej z Telewizją Leszno przygotowywane były materiały filmowe z wydarzeń promujących gminę oraz podejmowanych przez samorząd przedsięwzięć.

Również w lokalnej prasie ukazywały się artykuły i informacje dotyczące Gminy Śmigiel. Ponadto wydawany był miesięcznik - lokalna gazetka „Witryna Śmigielska”, której bezpłatne egzemplarze trafiały do mieszkańców naszej gminy.

2.8.4.4 Pozostałe działania

W ramach współpracy Zespołu Szkół im. Kryptologów Poznańskich w Luboniu z Gminą Śmigiel oraz Centrum Kultury w Śmiglu, powstał fabularyzowany film pt. „Śmigiel’39” przedstawiający historyczne wydarzenia na ziemi śmigielskiej w okresie okupacji, by upamiętnić ofiary tragicznego wydarzenia - rozstrzelania mieszkańców Ziemi Śmigielskiej przez hitlerowców w 1939 r. Ponadto wykonany został wirtualny spacer po Urzędzie Miejskim Śmigla, który dostępny jest na stronie www.smigiel.pl, jak również nowa tablica informacyjna na Pl. Rozstrzelanych w Śmiglu, zawierająca dodatkowy element - tablicę informującą o Izbie Pamięci Ziemi Śmigielskiej.

2.8.5 Projekty

W roku 2022 dla **Gminy Śmigiel** napisano i zrealizowano następujące projekty:

Dofinansowanie ze środków Samorządu Województwa Wielkopolskiego

- 1) ***Kontynuacja remontu muru otaczającego poewangelicki cmentarz z XIX w. w Śmiglu***
 - Wydatki całkowite planowane : 94.397,14 zł.
 - Dofinansowanie przyznane: 15.000,00 zł.Rezygnacja z dofinansowania z powodu braku środków na realizację remontu i znacznym wzrostem kosztów na etapie wyłonienia wykonawcy.
- 2) ***Remont pomieszczeń budynku szatniowo-magazynowego Ludowego Uczniowskiego Klubu Sportowego w Starym Bojanowie***
 - Wydatki całkowite: 191.244,45 zł.
 - Dofinansowanie: 95.000,00 zł.
- 3) ***Rewitalizacja miejsca spotkań i odpoczynku wraz z odnową stawu w Żegrówku – Etap I***
 - Wydatki całkowite: 92.576,00 zł
 - Dofinansowanie: 50.000,00 zł.
- 4) ***Zakup wyposażenia kuchennego na salę wiejską w Bruszczewie***
 - Wydatki całkowite: 10.966,98 zł.
 - Dofinansowanie: 6.300,00 zł.
- 5) ***Budowa placu zabaw przy sali wiejskiej w Poladowie***
 - Wydatki całkowite: 72.324,00 zł.
 - Dofinansowanie: 40.670,00 zł.
- 6) ***Aktywna Wieś Wielkopolska/Wielkopolska Odnowa Wsi – nagroda dla sołectwa Poladowo w konkursie***
 - Nagroda – 4.000,00 zł

Dofinansowanie ze środków Wojewody Wielkopolskiego

- 1) **Kontynuacja remontu muru otaczającego poewangelicki cmentarz z XIX w. w Śmiglu**
 - Wydatki całkowite planowane : 94.397,14 zł.
 - Dofinansowanie przyznane: 25.000,00 zł.Rezygnacja z dofinansowania z powodu braku środków na realizację remontu i znacznego wzrostu kosztów na etapie wyłonienia wykonawcy.
- 2) **Narodowy Program Rozwoju Czytelnictwa**
 - Wydatki całkowite planowane : 48.748,28 zł.
 - Dofinansowanie przyznane: 38.998,62 zł.Narodowy Program Rozwoju Czytelnictwa: Szkoła Podstawowa w Śmiglu 14.998,28 zł w tym dotacja 11.998,62 zł, Zespół Szkół w Starym Bojanowie 15.000,00 zł w tym dotacja 12.000,00 zł, Zespół Szkół w Starej Przysiece Drugiej 15.000,00 zł, w tym dotacja 12.000,00 zł, Zespół Przedszkoli w Śmiglu 3.750,00 z tym dotacja 3.000,00 zł.

Dofinansowanie ze środków Rządowego Funduszu Inwestycji Lokalnych

- 1) **Budowa pomieszczeń stanowiących zaplecze socjalno-magazynowe dla OSP Wonieść**
 - Wydatki całkowite: 699.972,01 zł.
 - Dofinansowanie 300.047,48 zł (dotację przyznano w 2020 r., zadanie realizowano do końca 2022 r.).

Dofinansowanie ze środków Narodowego Funduszu Ochrony Środowiska i Gospodarki Wodnej

- 1) **„Usuwanie odpadów z folii rolniczych, siatki i sznurka do owijania balotów, opakowań po nawozach typu Big Bag”**
 - Wydatki całkowite 38.023,70 zł
 - Dofinansowanie: 35.207,13 zł

Rządowy Fundusz Polski Ład – I Tura Programu Inwestycji Strategicznych

- 1) **Tura 1 Przebudowa ciągu dróg gminnych ul. M. Konopnickiej, Północnej, Kościańskiej oraz Zjazdowej w Koszanowie**
 - Wydatki całkowite: 4.986.185,73 zł.
 - Dofinansowanie planowane : 4.497.015,00 złRealizacja i wydatki w 2023 r.

Rządowy Fundusz Polski Ład – II Tura Programu Inwestycji Strategicznych

- 1) **Tura 2 „Rozbudowa z przebudową palacu - Szkoły Podstawowej im. por. Stefana Rysmanna w Bronikowie:**
 - Realizacja 2023/2024
 - Wydatki planowane; 5.266.000,00
 - Dofinansowanie planowane 4.476.100,00

Dofinansowanie ze środków Programu Rozwoju Obszarów Wiejskich na lata 2014-2020

- 1) **„Przebudowa drogi gminnej nr 590026P Poladowo-Morownica”**
 - Realizacja 2020/2021
 - Wydatki 2020/2021 2.825.310,00 zł
 - Refundacja w 2022 1.696.420,43 zł
- 2) **„Tablice montujemy - sołectwa z Gminy Śmigiel promujemy”.**
 - Wydatki całkowite (planowane): 77.000,00 zł.

- Dofinansowanie (planowane): 48.995,00 zł
Planowana realizacja w 2023 r.

- 3) **„Budowa szatni sportowej w Splawiu”**
- Wydatki całkowite (planowane): 611.133,01 zł.
- Dofinansowanie (planowane): 300.000,00 zł
Planowana realizacja w 2023/2024 r.

Dofinansowanie z Wielkopolskiego Regionalnego Programu Operacyjnego na lata 2014-2020

- 1) **Rewitalizacja pomieszczeń i otoczenia Centrum Kultury w Śmiglu**
- Realizacja 2018/2019/2020
- Wydatki 2018/2019/2020 1.866.358,05 zł
Refundacja w 2022 – 1.132.854,62
- 2) **„Budowa ścieżek rowerowych na terenie Gminy Śmigiel”**
Kwota wydatków wg umowy 2.644.110,57 zł, planowana refundacja 1.701.056,73 zł.
- Wydatki w roku 2021 – 889.803,41 zł.
- Wyplacona refundacja 676.943,49 zł.
- Wydatki w roku 2022 – 2.118.446,44 zł.
Planowana refundacja w 2023– 1.024.113,24 zł

Program Operacyjny Polska Cyfrowa

- 1) **„Granty PGR” – laptopy dla potomków pracowników PRG**
Wydatki - 343.264,71,
Dotacja - 336.000,00 zł
Wydano 149 sz. laptopów.
- 2) **„Cyfrowa Gmina” - zakup sprzętu dla UMŚ jednostek podległych**
Wydatki: 199.598,25 zł.
Dotacja: 199.598,25 zł.
Wydatki zaplanowane na 2023: 57.000,00 zł.

Ministerstwo Sportu i Turystyki

- 1) **Program Umieć Pływać:** dotacja przyznana w kwocie 20.000,00 zł, program nie zrealizowany z powodu zbyt niskiej dotacji.
- 2) **Szkolny Klub Sportowy:** wkład własny gminy do projektu: 2.800,00 zł. Pozostałe koszty poniósł Szkolny Związek Sportowy „Wielkopolska”.

W roku 2022 dla lokalnych organizacji pozarządowych napisano i zrealizowano następujące projekty:

„Wsparcie Ministra Sportu i Turystyki”

Program Klub GLKS „Orlęta” Czacz - 10.000,00 zł.

Dofinansowanie ze środków Samorządu Województwa Wielkopolskiego

Parafia p.w. NMPW w Śmiglu „Prace konserwatorskie i restauratorskie przy kościele parafialnym p.w. NMP Wniebowziętej w Śmiglu” -15.000,00 zł.

„Wsparcie Powiatu Kościańskiego”

- 1) Parafia Rzymskokatolicka p.w. NMP Wniebowziętej w Śmiglu – prace konserwatorsko-restauratorskie - 15.000,00 zł
- 2) KS Polonia Śmigiel – „Obóz sportowy w Lginiu” - 2 000,00zł.
- 3) KS Polonia Śmigiel „Powiatowe turnieje tenisa stołowego” – 1.600,00 zł.
- 4) KS Polonia Śmigiel „Udział we współzawodnictwie dzieci i młodzieży” 1.200,00 zł.
- 5) Stowarzyszenie Sportowe PEGAZ XVII Włociańskie Zawody w Powożeniu Zaprzęgami – „Memoriał dr. Ireneusza Maślińskiego” Przyznana dotacja - 1.600,00 zł.

Liczba napisanych wniosków dla gminy 28 szt.

Liczba napisanych wniosków dla organizacji: 13 szt.

Dofinansowanie ze środków Wojewódzkiego Funduszu Ochrony Środowiska i Gospodarki Wodnej w Poznaniu

1) Program priorytetowy Czyste Powietrze:

Za pośrednictwem Gminy Śmigiel zostało złożonych 85 wniosków o dofinansowanie na wymianę źródeł ciepła lub termomodernizację w budynkach mieszkalnych jednorodzinnych zlokalizowanych na terenie Gminy Śmigiel. Kwota środków za 2022 r., za wydane zaświadczenia przez Gminę Śmigiel: 4.700,00 zł (rozliczane kwartalnie, kwota za IV kwartał 2022 r. – 300 zł – zostanie wypłacona do 14.03.2023 r.).

Gmina Śmigiel zawarła 14.09.2022 r., *Porozumienie w sprawie dodatkowego finansowania dla najbardziej aktywnych gmin wdrażających Program priorytetowy Czyste Powietrze, z WFOŚiGW w Poznaniu na kwotę 25.600 zł. Środki zostaną przekazane w formie refundacji w 2023 r. Wszystkie wydatki Gminy również zostaną poniesione w 2023 r.*

2) Program priorytetowy Ciepłe Mieszkanie:

Gmina Śmigiel zawarła 24.11.2022 r. *umowę o dofinansowanie na realizację Programu priorytetowego Ciepłe Mieszkanie. Program ma na celu wymianę źródeł ciepła w lokalach mieszkalnych w budynkach mieszkalnych wielorodzinnych. Program realizowany będzie na terenie Gminy Śmigiel w latach 2023 – 2025 r. Kwota środków przewidzianych na realizację programu to 4.575.000 zł. Środki będą przekazywane w formie refundacji przez WFOŚiGW w Poznaniu na podstawie kwartalnych zleceń płatności przekazywanych przez Gminę Śmigiel.*

2.9 Targowiska i hale targowe

Na terenie gminy Śmigiel działa jedno targowisko miejskie, zlokalizowane w Śmiglu przy ul. Skarzyńskiego, czynne w każdą środę od godziny 6:30 do 13:00 lub inne wyznaczone przez zarządcę dni tygodnia. Zarządzanie i nadzór nad targowiskiem należy do inkasenta, tj. Zakładu Komunalnego w Śmiglu Spółka z o.o., który został ustanowiony uchwałą Rady Miejskiej Śmigla. Ponadto Rada Miejska Śmigla określiłaienne stawki opłaty targowej.

2.10 Zieleń gminna i zadrzewienia

Na zadania z zakresu zieleni gminnej wydano środki na bieżące utrzymanie terenów zielonych wykaszanie, usuwanie drzew zagrażających bezpieczeństwu. W ramach prac pielęgnacyjnych drzew i

krzewów dokonywano kształtowania koron drzew, przycinano suche i zagrażające konary oraz gałęzie drzew. Ponadto zagospodarowano tereny zielone w Śmiglu na Pl. Rozstrzelanych i Pl. Wojska Polskiego – nowe nasadzenia kwiatów za kwotę ok. 26.490,00 zł. Zakupiono 205 szt. drzew za kwotę ok. 22.516,00 zł, które zostały posadzone na gruntach gminnych. W roku ubiegłym nasadzono 100 drzew miododajnych w pasie drogi Robaczyn-Bruszczewo. W 2022 roku wydatkowano na ten cel 25.380,00 zł. Pozyskano na to zadanie dofinansowanie z samorządu województwa wielkopolskiego w kwocie 20 000,00 zł w roku.

2.11 Cmentarze gminne

Na terenie Gminy Śmigiel zlokalizowany jest jeden cmentarz ewangelicki. Cmentarz jest już nieczynny i znajduje się w Śmiglu przy ul. Reymonta. Na jego terenie zlokalizowana jest kaplica cmentarna. Zarówno kaplica, jak i cmentarz utrzymywane są przez Gminę Śmigiel w zakresie dbania o czystość i porządek oraz pielęgnację zieleni.

Pozostałe cmentarze zlokalizowane na terenie Gminy Śmigiel administrowane są przez poszczególne parafie ze względu na ich lokalizację.

2.12 Bezpieczeństwo publiczne, ochrona przeciwpożarowa i przeciwpowodziowa

2.12.1 Ochotnicza Straż Pożarna

Na terenie Gminy działa szesnaście jednostek Ochotniczej Straży Pożarnej:

- 1) OSP Śmigiel
- 2) OSP Stare Bojanowo
- 3) OSP Czacz
- 4) OSP Bronikowo
- 5) OSP Nietążkowo
- 6) OSP Żegrówko
- 7) OSP Karśnice
- 8) OSP Sierpowo
- 9) OSP Olszewo
- 10) OSP Robaczyn
- 11) OSP Machcin
- 12) OSP Spławie
- 13) OSP Nowa Wieś
- 14) OSP Morownica
- 15) OSP Wonieść
- 16) OSP Karmin

Wszystkie jednostki są zrzeszone w Oddziale Miejsko-Gminnym Związku Ochotniczych Straży Pożarnych Rzeczypospolitej Polskiej.

Lokalizacja jednostek OSP na terenie gminy Śmigiel

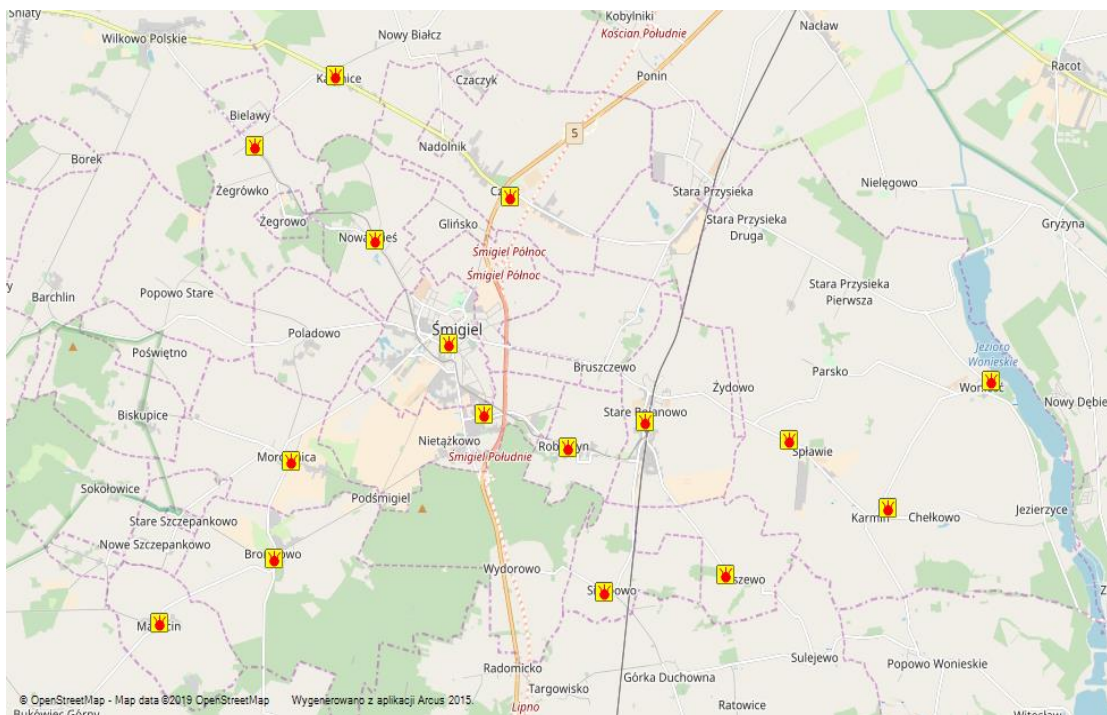

Rysunek 12 Mapa jednostek OSP w Gminie Śmigiel

OSP skupia w swoich szeregach: 647 członków czynnych- 137 członków może brać bezpośredni udział w akcjach ratowniczo-gaśniczych. Osiem jednostek jest wyposażonych w pojazdy przygotowane do działań ratowniczych.

Jednostki OSP Śmigiel i Stare Bojanowo są włączone do krajowego systemu ratowniczo-gaśniczego, co potwierdza wysoki stopień wyszkolenia oraz przygotowanie do akcji ratowniczych. Krajowy system ratowniczo-gaśniczy stanowi integralną część ogólnopolskiego systemu bezpieczeństwa. W ramach porozumienia ochotnicy ze Śmigla i Starego Bojanowa zobowiązani są do utrzymania wymaganej gotowości operacyjnej do walki z pożarami i innymi klęskami żywiołowymi oraz realizacji zadań związanych z ratownictwem technicznym, drogowym, chemiczno-ekologicznym, poszukiwawczo-ratowniczym, wodnym i medycznym.

W 2022 r. jednostki OSP z Gminy Śmigiel wyjeżdżały do zdarzeń:

Tabela 49 Wykaz zdarzeń jednostek OSP w Gminie Śmigiel

Lp.	Siedziba OSP	Pożary	Miejscowe zagrożenia	Alarmy fałszywe	Zabezpieczenie rejonu	Razem
1	Śmigiel	43	146	13	0	202
2	Stare Bojanowo	17	58	9	0	84
3	Czacz	19	37	2	0	58
4	Bronikowo	0	9	0	0	9
5	Nietążkowo	2	17	1	0	20
6	Żęgrówko	0	0	0	0	0
Razem		92	81	267	25	0

2.12.2 System ostrzegania i alarmowania.

W skład systemu ostrzegania i alarmowania na terenie Gminy Śmigiel wchodzi następujące syreny alarmowe:

Tabela 50 System ostrzegania i alarmowania Gminy Śmigiel

Lp	Miejscowość	Adres
1	Bronikowo	ul. Morownicka 18
2	Brońsko	Brońsko nr 22a
3	Czacz	ul. gen Augusta E. Fieldorfa 1
4	Czacz	ul. gen Augusta E. Fieldorfa 59
5	Glińsko	Glińsko nr 28
6	Karmin	Karmin 38
7	Karśnice	Karśnice nr 90
8	Machcin	Machcin 29
9	Morownica	ul. Leśna 1
10	Nietążkowo	ul. Boczna 15
11	Nowa Wieś	ul. Śmigielska 52
12	Olszewo	Olszewo 10
13	Robaczyn	Robaczyn 45C
14	Sierpowo	Sierpowo 32
15	Splawie	Splawie 58
16	Stare Bojanowo	ul. Główna 34a
17	Wonieść	Wonieść 51a
18	Żegrówko	ul. Śmigielska 18
19	Śmigiel	ul. Powstańców Wlkp. 4
20	Śmigiel	Plac Rozstrzelanych 26
21	Śmigiel	ul. Powstańców Wlkp. 6
22	Śmigiel	Al. Bohaterów 1

Rozmieszczenie syren alarmowych na terenie gminy Śmigiel.

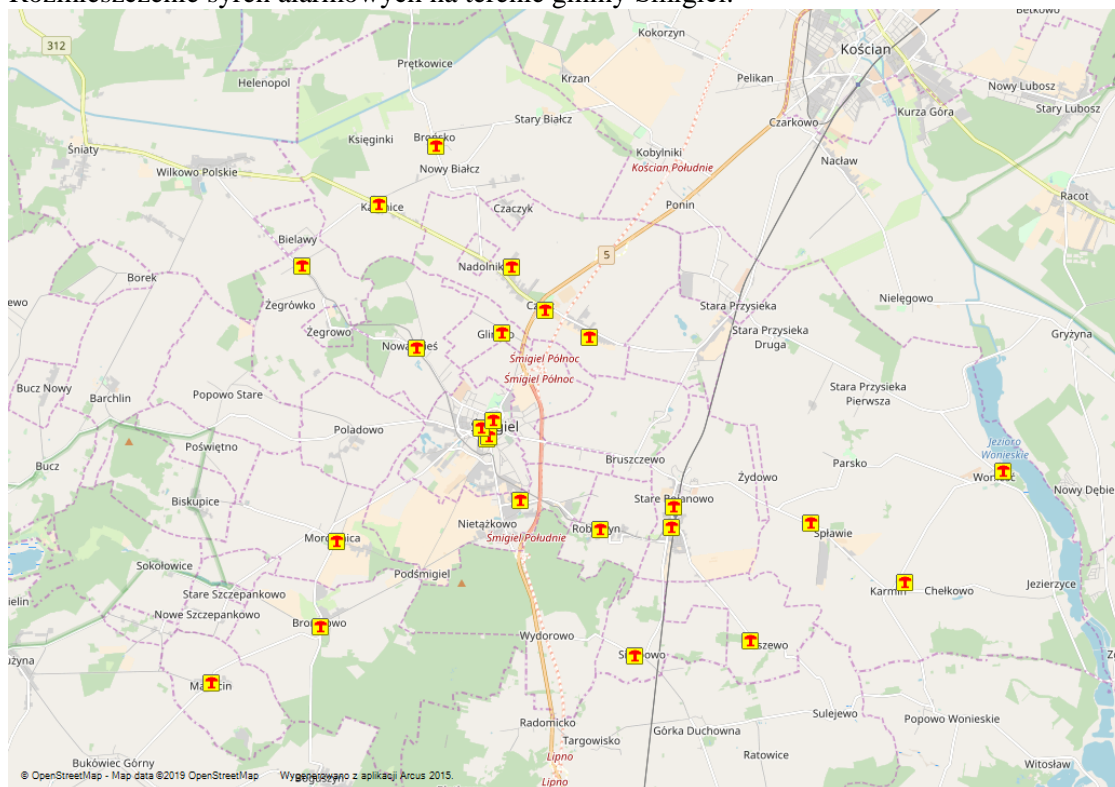

Rysunek 13 Mapa syren alarmowych w Gminie Śmigiel

Ponadto w systemie działa centrala alarmowa w budynku Urzędu Miejskiego Śmigła.

2.13 Ochrona zwierząt

Obowiązująca od 1 stycznia 2012 roku nowelizacja ustawy o ochronie zwierząt zobowiązała Gminę do opieki nad zwierzętami bezdomnymi oraz do zapobiegania bezdomności zwierząt. Rozwiązywanie tych problemów jest w świetle ww. ustawy zadaniem własnym Gminy. Ustawa nakłada na gminę konkretne zadania związane z opieką nad zwierzętami oraz zobowiązuje do zaplanowania środków finansowych na ich realizację w budżecie Gminy. W roku 2022 Gmina Śmigiel wydała środki finansowe w wysokości 73.203,41 zł które wydatkowane były w miarę występujących potrzeb, na realizację zadań zawartych w Gminnym Programie opieki nad zwierzętami bezdomnymi oraz zapobiegania bezdomności zwierząt w Gminie Śmigiel. W celu zapewnienia opieki nad zwierzętami bezdomnymi i zapobiegania bezdomności zwierząt Gmina Śmigiel zapewnia bezdomnym zwierzętom miejsce w Schronisku dla zwierząt w Henrykowie Gmina Świąciechowa, na podstawie uchwały Nr XII/107/11 Rady Miejskiej Śmigła z dnia 29 września 2011 r. w sprawie zawarcia porozumienia z Miastem Leszno, dotyczącego powierzenia Miastu Leszno realizacji zadania publicznego, polegającego na zapewnieniu właściwej opieki bezdomnym zwierzętom z terenu Gminy Śmigiel, oraz porozumienia międzygminnego z Miastem Leszno zawartego 31 października 2011 r. na czas nieokreślony przez Burmistrza Śmigła, działającego w imieniu Gminy Śmigiel, w sprawie powierzenia Miastu Leszno zadania w zakresie budowy i prowadzenia schroniska dla bezdomnych zwierząt w miejscowości Henrykowo w Gminie Świąciechowa, na mocy którego Gmina Śmigiel uczestniczy m.in. w kosztach prowadzenia Schroniska dla zwierząt w Henrykowie Gmina Świąciechowa.

2.14 Gospodarka odpadami komunalnymi

W 2012 roku powstał związek międzygminny pod nazwą Komunalny Związek Gmin Regionu Leszczyńskiego z siedzibą w Lesznie. Związek działa na podstawie przepisów ustawy z dnia 8 marca 1990r. o samorządzie gminnym w zakresie dotyczącym związków międzygminnych i zadań własnych gmin w zakresie gospodarki odpadami komunalnymi.

W przypadku Gminy Śmigiel z uwagi na to, że jest ona udziałowcem Miejskiego Zakładu Oczyszczania Sp. z o.o. w Lesznie, który jest właścicielem i zarządzającym regionalną instalacją przetwarzania odpadów (Zakład Zagospodarowania Odpadów w Trzebani), władze Gminy Śmigiel podjęły decyzję wraz z pozostałymi udziałowcami utworzeniu Komunalnego Związku Gmin Regionu Leszczyńskiego. W skład związku międzygminnego oprócz Gminy Śmigiel wchodzi jeszcze 17 gmin oraz Miasto Leszno.

Związek międzygminny KZGRL powstał w celu wypełnienia obowiązków wynikających z ustawy o utrzymaniu czystości i porządku w Gminach w zakresie gospodarowania odpadami komunalnymi. Utworzenie związku międzygminnego przyniosło oczekiwane skutki, usprawniło obecny system gospodarki odpadami komunalnymi na terenie Gminy Śmigiel i w konsekwencji poprawił się stan środowiska naturalnego.

Od 01 marca 2022 roku wysokość stawek opłaty za gospodarowanie odpadami komunalnymi zgodnie z uchwałą nr XLII/1/2021 Zgromadzenia Związku Międzygminnego "Komunalny Związek Gmin Regionu Leszczyńskiego" z dnia 09 listopada 2021 r. wynosiła:

- dla nieruchomości, na których zamieszkują mieszkańcy:
 - 33,00 zł od osoby na miesiąc – odpady zbierane w sposób selektywny.

Od 1 czerwca 2020 r. istnieje możliwość zwolnienia z części opłaty z tytułu kompostowania. Zwolnienie zostało określone na podstawie Uchwały Nr XXXIV/6/2020 Zgromadzenia Związku Międzygminnego „Komunalny Związek Gmin Regionu Leszczyńskiego” z dnia 23 kwietnia 2020 r. w

sprawie zwolnienia z części opłaty za gospodarowanie odpadami komunalnymi. Ze zwolnienia z opłaty w wysokości 3 zł od osoby/m-c mogą korzystać właściciele nieruchomości którzy:

- w domach jednorodzinnych kompostują odpady w przydomowym kompostowniku
- złożą nową deklarację o wysokości opłaty.

Od 01 stycznia 2020 roku właściciele nieruchomości, na których nie zamieszkują mieszkańcy, a powstają odpady komunalne (prowadzona jest działalność usługowa, handlowa, rzemieślnicza oraz nieruchomości typu szkoły, urzędy, instytucje, ogrody działkowe) zobowiązani są do zawarcia umów cywilno-prawnych na odbiór i zagospodarowanie odpadów komunalnych z przedsiębiorcą wpisanym do rejestru działalności regulowanej na terenie związku.

Komunalny Związek Gmin Regionu Leszczyńskiego w imieniu Burmistrza Śmigla wypełnia obowiązki w zakresie gospodarowania odpadami między innymi takie jak: przyjmowanie deklaracji o wysokości opłaty, naliczanie ww. opłaty, windykacja opłat, przeprowadzania przetargów, analizy stanu gospodarki odpadami, edukacja ekologiczna, przygotowywanie sprawozdań oraz inne wynikające z obowiązujących przepisów prawa.

2.15 Zestawienie uchwał

Tabela 51 Zestawienie uchwał

Lp	Nr uchwały	Nazwa	Data podjęcia	Wykonanie	Brak wykonania /przyczyna
1.	XLIII/356/2022	w sprawie zmian w uchwale budżetowej Gminy Śmigiel na rok 2022	27.01.2022	wykonana	
2.	XLIII/357/2022	w sprawie zmian Wieloletniej Prognozy Finansowej na lata 2022-2033	27.01.2022	wykonana	
3.	XLIII/358/2022	w sprawie wysokości diet dla Sołtysów i Przewodniczących Zarządów Osiedli	27.01.2022	w trakcie realizacji	
4.	XLIII/359/2022	w sprawie zmian nadania nazwy ulicy Świerkowej w Śmiglu	27.01.2022	zrealizowana	
5.	XLIII/360/2022	w sprawie przyjęcia Programu Wspierania Rodzin z Gminy Śmigiel na lata 2022-2024	27.01.2022	w trakcie realizacji	
6.	XLIII/361/2022	w sprawie realizacji Programu "Opieka wytchnieniowa"-edycja 2022	27.01.2022	wykonana	
7.	XLIII/362/2022	w sprawie zgłoszenia sołectw Czacz i Sierpowo do programu "Wielkopolska Odnowa Wsi 2020+"	27.01.2022	w trakcie realizacji	
8.	XLIII/363/2022	w sprawie przyjęcia sołeckiej Strategii Rozwoju Wsi Czacz w gminie Śmigiel na lata 2021-2026	27.01.2022	w trakcie realizacji	
9.	XLIII/364/2022	w sprawie przyjęcia sołeckiej Strategii Rozwoju Wsi Nowa Wieś w gminie Śmigiel na lata 2021-2026	27.01.2022	w trakcie realizacji	
10.	XLIII/365/2022	w sprawie przyjęcia sołeckiej Strategii Rozwoju Wsi Poladowo w gminie Śmigiel na lata 2021-2026	27.01.2022	w trakcie realizacji	
11.	XLIII/366/2022	w sprawie przyjęcia sołeckiej Strategii Rozwoju Wsi Sierpowo w gminie Śmigiel na lata 2021-2026	27.01.2022	w trakcie realizacji	
12.	XLIII/367/2022	w sprawie zmiany uchwały Nr II/9/2018 Rady Miejskiej Śmigla z dnia 30 listopada 2018 r. w sprawie powołania Komisji Rolnictwa, Rzemiosła i Ochrony Środowiska	27.01.2022	zrealizowana	
13.	XLIV/368/2022	w sprawie zmian w uchwale budżetowej Gminy Śmigiel na rok 2022	24.02.2022	wykonana	
14.	XLIV/369/2022	w sprawie zmian Wieloletniej Prognozy Finansowej Gminy Śmigiel na lata 2022-2033	24.02.2022	wykonana	
15.	XLIV/370/2022	w sprawie udzielenia pomocy finansowej dla Powiatu Kościańskiego	24.02.2022	wykonana	
16.	XLIV/371/2022	w sprawie udzielenia pomocy finansowej dla Powiatu Kościańskiego	24.02.2022	zrealizowana	
17.	XLIV/372/2022	w sprawie przyjęcia Gminnego Programu Opieki nad zwierzętami brzdornymi oraz zapobiegania bezdomności zwierząt w Gminie Śmigiel na rok 2022	24.02.2022	zrealizowana	
18.	XLIV/373/2022	w sprawie wyrażenia zgody na sprzedaż nieruchomości niezabudowanych, położonych w Robaczynie oznaczonych nr geodezyjnymi 76 i 77/1, 77/2, 77/3, 77/4, 77/5 oraz 77/6	24.02.2022	w trakcie realizacji	
19.	XLIV/374/2022	w sprawie wyznaczenia obszaru i granic aglomeracji Śmigiel	24.02.2022	wykonana	
20.	XLIV/375/2022	w sprawie przystąpienia do sporządzenia zmiany miejscowego planu zagospodarowania przestrzennego dla terenów zabudowy mieszkaniowej jednorodzinnej w obrębie miasta Śmigiel rejon ulic Dudycza i Krętej	24.02.2022	wykonana	
21.	XLIV/376/2022	w sprawie przystąpienia do opracowania Stareteгии Rozowju Gminy Śmigiel na lata 2023-2032 oraz określenia szczegółowego trybu i harmonogramu opracowania strategii	24.02.2022	wykonana	

22.	XLV/377/2022	w sprawie zmian w uchwale budżetowej Gminy Śmigiel na rok 2022	31.03.2022	wykonana	
23.	XLV/378/2022	w sprawie zmian Wieloletniej Prognozy Finansowej Gminy Śmigiel na lata 2022-2033	31.03.2022	wykonana	
24.	XLV/379/2022	w sprawie zmiany Uchwały nr XLII/347/2021 Rady Miejskiej Śmigła z dnia 30 grudnia 2021 roku w sprawie udzielenia pomocy finansowej dla Powiatu Kościańskiego	31.03.2022	zrealizowana	
25.	XLV/380/2022	w sprawie emisji obligacji Gminy Śmigiel oraz określenia zasad ich zbywania, nabywania i wykupu	31.03.2022	w trakcie realizacji	
26.	XLV/381/2022	w sprawie wyrażenia zgody na odpłatne nabycie nieruchomości grintowej położonej w Chełkowie	31.03.2022	zrealizowana	
27.	XLV/382/2022	w sprawie likwidacji oddziału zamiejscowego Przedszkola w Śmiglu, znajdującego się w Żegrówku	31.03.2022	w trakcie realizacji	
28.	XLV/383/2022	w sprawie utworzenia Przedszkola w Żegrówku	31.03.2022	w trakcie realizacji	rozstrzygnięcie m nadzorczym nr NP-III.4131.1.80.2022.7 orzeczono nieważność paragrafu 6
29.	XLV/384/2022	w sprawie utworzenia Zespołu Przedszkoli w Śmiglu	31.03.2022	w trakcie realizacji	rozstrzygnięcie m nadzorczym nr NP-III.4131.1.81.2022.7 orzeczono nieważność paragrafu 8
30.	XLV/385/2022	w sprawie uchwalenia Gminnego Programu Profilaktyki i Rozwiązywania Problemów Alkoholowych oraz Przeciwdziałania Narkomanii dla Gminy Śmigiel na lata 2022-2026	31.03.2022	w trakcie realizacji	
31.	XLV/386/2022	w sprawie przyjęcia zaktualizowanego "Planu gospodarki niskoemisyjnej dla Gminy Śmigiel - aktualizacja na lata 2021-2024"	31.03.2022	w trakcie realizacji	
32.	XLV/387/2022	w sprawie przyjęcia Gminnego Programu Osłonowego "Korpus Wsparcia Wniorów" na rok 2022 w Gminie Śmigiel	31.03.2022	wykonana	
33.	XLV/388/2022	w sprawie zmiany uchwały nr XXXV/307/2021 Rady Miejskiej Śmigła w sprawie określenia średniej ceny jednostki paliwa w Gminie Śmigiel na rok szkolny 2021/2022	31.03.2022	wykonana	
34.	XLV/389/2022	w sprawie określenia zakresu pomocy udzielanej obywatelom Ukrainy na terenie Gminy Śmigiel	31.03.2022	w trakcie realizacji	
35.	XLVI/390/2022	w sprawie zmian w uchwale budżetowej Gminy Śmigiel na rok 2022	29.04.2022	wykonana	
36.	XLVI/391/2022	w sprawie zmian Wieloletniej Prognozy Finansowej Gminy Śmigiel na lata 2022-2033	29.04.2022	wykonana	
37.	XLVI/392/2022	w sprawie uchwalenia miejscowego planu zagospodarowania przestrzennego dla terenów aktywizacji gospodarczej w obrębie miejscowości Bronikowo, gmina Śmigiel	29.04.2022	w trakcie realizacji	

38.	XLVI/393/2022	w sprawie ustalenia wysokości ekwiwalentu pieniężnego dla strażaków ochotniczych straży pożarnych	29.04.2022	zrealizowana	
39.	XLVI/394/2022	w sprawie wyrażenia zgody na odpłatne nabycie nieruchomości gruntowej położonej w Śmiglu	29.04.2022	w trakcie realizacji	
40.	XLVI/395/2022	w sprawie przyznania "Honorowego Obywatelstwa" Miasta i Gminy Śmigiel	29.04.2022	wykonana	
41.	XLVII/396/2022	w sprawie zmian w uchwale budżetowej Gminy Śmigiel na rok 2022	26.05.2022	wykonana	
42.	XLVII/397/2022	w sprawie zmian Wieloletniej Prognozy Finansowej Gminy Śmigiel na lata 2022-2033	26.05.2022	wykonana	
43.	XLVII/398/2022	w sprawie uchwalenia miejscowego planu zagospodarowania przestrzennego w obrębie Morownica, gmina Śmigiel	26.05.2022	w trakcie realizacji	
44.	XLVII/399/2022	w sprawie uchwalenia miejscowego planu zagospodarowania przestrzennego w obrębie Poładowo, gmina Śmigiel	26.05.2022	w trakcie realizacji	
45.	XLVIII/400/2022	w sprawie udzielenia Burmistrzowi Śmigla wotum zaufania	09.06.2022	wykonana	
46.	XLVIII/401/2022	w sprawie zatwierdzenia sprawozdania finansowego wraz ze sprawozdaniem z wykonania budżetu Gminy Śmigiel za rok 2021	09.06.2022	wykonana	
47.	XLVIII/402/2022	w sprawie udzielenia absolutorium Burmistrzowi Śmigla z wykonania budżetu Gminy Śmigiel za rok 2021	09.06.2022	wykonana	
48.	XLIX/403/2022	w sprawie zmian w uchwale budżetowej Gminy Śmigiel na rok 2022	23.06.2022	wykonana	
49.	XLIX/404/2022	w sprawie zmian Wieloletniej Prognozy Finansowej Gminy Śmigiel na lata 2022-2033	23.06.2022	wykonana	
50.	XLIX/405/2022	w sprawie udzielenia dotacji celowej z budżetu Gminy Śmigiel na prace konserwatorskie, restauratorskie i roboty budowlane przy zabytkach wpisanych do rejestru zabytków, nie stanowiących własności gminy	23.06.2022	zrealizowana	
51.	XLIX/406/2022	w sprawie wyrażenia zgody na sprzedaż nieruchomości niezabudowanych, położonych w Śmiglu, oznaczonych nr geodezyjnymi 874/14; 872/1; 1856; 1857	23.06.2022	zrealizowana	
52.	XLIX/407/2022	w sprawie wyrażenia zgody na przejęcie nieruchomości, stanowiących własność Powiatu Kościańskiego w drodze darowizny	23.06.2022	w trakcie realizacji	
53.	XLIX/408/2022	w sprawie określenia średniej ceny jednostki paliwa w Gminie Śmigiel na rok szkolny 2022/2023	23.06.2022	w trakcie realizacji	
54.	XLIX/409/2022	w sprawie wyrażenia zgody na zawarcie porozumienia pomiędzy Gminą Śmigiel, a Gminą Włoszkaowice w sprawie przejęcia przez Gminę Śmigiel realizacji zadania publicznego polegającego na organizacji dowozu uczniowień zamieszkałych w miejscowości Bukówiec Górny	23.06.2022	zrealizowana	
55.	XLIX/410/2022	w sprawie ustalenia sieci publicznych przedszkoli i oddziałów przedszkolnych w szkołach podstawowych w Gminie Śmigiel	23.06.2022	w trakcie realizacji	
56.	XLIX/411/2022	w sprawie ustalenia zasad konsultacji społecznych projektu Strategii Rozwoju Gminy Śmigiel na lata 2023-2033	23.06.2022	zrealizowana	
57.	XLIX/412/2022	w sprawie Śmigielskiego Budżetu Obywatelskiego na rok 2023	23.06.2022	uchwała straciła moc	uchwała straciła moc, ponieważ została podjęta

					nowa uchwała nr LI/419/2022 z 11.08.2022
58.	XLIX/413/2022	w sprawie ustalenia zasad konsultacji społecznych w sprawie Budżetu Obywatelskiego	23.06.2022	uchwała unieważniona	rozstrzygnięcie m nadzorczym nr NP-III.4131.1.144.2 022.7 została uniważniona w całości
59.	XLIX/414/2022	w sprawie zmiany uchwały nr XLIV/372/2022 Rady Miejskiej Śmigla w sprawie przyjęcia Gminnego Programu opieki nad zwierzętami bezdomnymi oraz zapobiegania bezdomności zwierząt w Gminie Śmigiel na rok 2022	23.06.2022	w trakcie realizacji	
60.	L/415/2022	w sprawie zmian w uchwale budżetowej Gminy Śmigiel na rok 2022	30.06.2022	wykonana	
61.	LI/416/2022	w sprawie zmian w uchwale budżetowej Gminy Śmigiel na rok 2022	11.08.2022	wykonana	
62.	LI/417/2022	w sprawie zmian Wieloletniej Prognozy Finansowej Gminy Śmigiel na lata 2022-2033	11.08.2022	wykonana	
63.	LI/418/2022	w sprawie zmiany uchwały nr XLIV/328/18 Rady Miejskiej Śmigla z dnia 28 marca 2018 r. w sprawie zasad udzielania i rozmiaru obniżek tygodniowego, obowiązkowego wymiaru godzin zajęć oraz określenia tygodniowego obowiązkowego wymiaru godzin zajęć niektórych nauczycieli, obowiązujących w przedszkolach i szkołach prowadzonych przez Gminę Śmigiel	11.08.2022	w trakcie realizacji	
64.	LI/419/2022	w sprawie Śmigielskiego Budżetu Obywatelskiego na rok 2023	11.08.2022	zrealizowana	
65.	LI/420/2022	w sprawie ustalenia zasad konsultacji społecznych w sprawie Budżetu Obywatelskiego na rok 2023	11.08.2022	zrealizowana	
66.	LII/421/2022	w sprawie zmian w uchwale budżetowej Gminy Śmigiel na rok 2022	22.09.2022	wykonana	
67.	LII/422/2022	w sprawie zmian Wieloletniej Prognozy Finansowej Gminy Śmigiel na lata 2022-2033	22.09.2022	zrealizowana	
68.	LII/423/2022	w sprawie objęcia udziałów w Samorządowym Funduszu Poręczeń Kredytowych Sp. z o.o. w Gostyniu	22.09.2022	w trakcie realizacji	
69.	LII/424/2022	w sprawie zmiany uchwały nr XLII/349/2021 Rady Miejskiej Śmigla w sprawie dopłat do taryfowej grupy odbiorców usług w zakresie zbiorowego zaopatrzenia w wodę i zbiorowego odprowadzania ścieków	22.09.2022	w trakcie realizacji	
70.	LII/425/2022	w sprawie zaliczenia drogi Stare Szczepankowo - Nowe Szczepankowo granica powiatu Kościańskiego do kategorii dróg gminnych oraz ustalenia jej przebiegu	22.09.2022	zrealizowana	rozstrzygnięcie nadzorcze NP-III.4131.1.186.2 022.7 stwierdzono nieważność paragrafu 4

71.	LII/426/2022	w sprawie zmiany uchwały nr XXXVI/324/05 Rady Miejskiej Śmigła z dnia 24 listopada 2005 r. w sprawie zasad nabycia, zbycia i wydzierżawienia lub najmu na okres dłuższy niż 3 lata nieruchomości i ich części, stanowiących przedmiot własności lub użytkowania wieczystego Gminy Śmigiel	22.09.2022	w trakcie realizacji	
72.	LII/427/2022	w sprawie zmiany uchwały Nr IX/106/2019 Rady Miejskiej Śmigła z dnia 30 maja 2019 r. w sprawie regulaminu określającego wysokość stawek i szczegółowe warunki przyznawania oraz wypłacania dodatków do wynagrodzenia zasadniczego, szczegółowe warunki obliczania i wypłacania wynagrodzenia za godziny ponadwymiarowe i godziny doraźnych zastępstw oraz wysokość innych świadczeń wynikających ze stosunku pracy nauczycieli zatrudnionych w szkołach i placówkach dla których organem prowadzącym jest Gmina Śmigiel	22.09.2022	w trakcie realizacji	
73.	LII/428/2022	w sprawie rozpatrzenia wniosku o utworzenie Młodzieżowej Rady Gminy	22.09.2022	wykonana	
74.	LIII/429/2022	w sprawie zmian w uchwale budżetowej Gminy Śmigiel na rok 2022	27.10.2022	wykonana	
75.	LIII/430/2022	w sprawie zmian Wieloletniej Prognozy Finansowej Gminy Śmigiel na lata 2022-2033	27.10.2022	zrealizowana	
76.	LIII/431/2022	w sprawie wyrażenia zgody na odpłatne nabycie w wysokości 1/7 w nieruchomości gruntowej położonej w Chełkowie	27.10.2022	zrealizowana	
77.	LIII/432/2022	w sprawie uchwalenia "Programu współpracy Gminy Śmigiel z organizacjami oraz innymi podmiotami działającymi w sferze działalności pożytku publicznego na rok 2023"	27.10.2022	w trakcie realizacji	rozstrzygnięcie nadzorcze NP-III.4131.1.226.2 022.7 stwierdzono nieważność paragrafu 10 ust. 3 załącznika do uchwały
78.	LIII/433/2022	w sprawie określenia wysokości stawek podatku od nieruchomości	27.10.2022	w trakcie realizacji	
79.	LIV/434/2022	w sprawie określenia stawki za 1 km przebiegu pojazdu w Gminie Śmigiel	18.11.2022	w trakcie realizacji	
80.	LIV/435/2022	w sprawie zgłoszenia sołectwa Machcin do programu "Wielkopolska Odnowa Wsi 2020+"	18.11.2022	w trakcie realizacji	
81.	LIV/436/2022	w sprawie rozpatrzenia skargi na niewykonywanie zadań uchwalonych w dniu 24.02.2022 r. Uchwałą nr XLIV/372/2022 Rady Miejskiej Śmigła w sprawie przyjęcia Gminnego Programu Opieki nad zwierzętami bezdomnymi oraz zapobiegania bezdomności zwierząt w Gminie Śmigiel na rok 2022	18.11.2022	wykonana	
82.	LIV/437/2022	w sprawie rozpatrzenia przekazanego pisma na bezczynność w temacie ruin dawnego obozu legionów rzymskich	18.11.2022	wykonana	
83.	LIV/438/2022	w sprawie zmian w uchwale budżetowej Gminy Śmigiel na rok 2022	18.11.2022	wykonana	
84.	LIV/439/2022	w sprawie zmian Wieloletniej Prognozy Finansowej Gminy Śmigiel na lata 2022 -2033	18.11.2022	wykonana	
85.	LV/440/2022	w sprawie uchwalenia budżetu Gminy Śmigiel na rok 2023	21.12.2022	w trakcie realizacji	
86.	LV/441/2022	w sprawie Wieloletniej Prognozy Finansowej Gminy Śmigiel na lata 2023-2035	21.12.2022	w trakcie realizacji	

87.	LVI/442/2022	w sprawie zmian w uchwale budżetowej Gminy Śmigiel na rok 2022	29.12.2022	wykonana	
88.	LVI/443/2022	w sprawie Wieloletniej Prognozy Finansowej Gminy Śmigiel na lata 2022-2035	29.12.2022	w trakcie realizacji	
89.	LVI/444/2022	w sprawie udzielenia pomocy finansowej dla Powiatu Kościańskiego	29.12.2022	w trakcie realizacji	
90.	LVI/445/2022	w sprawie dopłat do taryfowej grupy odbiorców usług w zakresie odprowadzania ścieków	29.12.2022	w trakcie realizacji	
91.	LVI/446/2022	w sprawie przyjęcia Strategii Rozwoju Gminy Śmigiel na lata 2023- 2032	29.12.2022	w trakcie realizacji	
92.	LVI/447/2022	w sprawie nadania nazwy ulicy Słonecznej w Żegrówku	29.12.2022	zrealizowana	
93.	LVI/448/2022	w sprawie zmiany Uchwały Nr VI/45/11 Rady Miejskiej Śmigla z dnia 24 maraca 2011 r. w sprawie zasad sprzedaży budynków i mieszkań komunalnych	29.12.2022	w trakcie realizacji	
94.	LVI/449/2022	w sprawie wyrażenia zgody na sprzedaż lokali mieszkalnych położonych na terenie gminy Śmigiel	29.12.2022	w trakcie realizacji	
95.	LVI/450/2022	w sprawie skargi na Burmistrza Śmigla w związku z niewykonywaniem przez niego czynności nakazanych prawem, polegających na zapewnieniu dostępu do danych przestrzennych dotyczących miejscowych planów zagospodarowania przestrzennego	29.12.2022	wykonana	
96.	LVI/451/2022	w sprawie rozpatrzenia petycji mieszkańców Nowego Szczepankowa i Starego Szczepankowa	29.12.2022	wykonana	
97.	LVI/452/2022	w sprawie zatwierdzenia planu pracy Komisji Rewizyjnej na 2023 rok	29.12.2022	w trakcie realizacji	
98.	LVI/453/2022	w sprawie zatwierdzenia planu pracy Komisji Finansowo-Gospodarczej na 2023 rok	29.12.2022	w trakcie realizacji	
99.	LVI/454/2022	w sprawie zatwierdzenia planu pracy Komisji Planowania i Rozwoju na 2023 rok	29.12.2022	w trakcie realizacji	
100.	LVI/455/2022	w sprawie zatwierdzenia planu pracy Komisji Spraw Społecznych na 2023 rok	29.12.2022	w trakcie realizacji	
101.	LVI/456/2022	w sprawie zatwierdzenia planu pracy Komisji Rolnictwa, Rzemiosła i Ochrony Środowiska	29.12.2022	w trakcie realizacji	
102.	LVI/457/2022	w sprawie realizacji Programu "Opieka wytchnieniowa"-edycja 2023	29.12.2022	w trakcie realizacji	
103.	LVI/458/2022	w sprawie realizacji Programu "Asystent osoby niepełnosprawnej - edycja 2023"	29.12.2022	w trakcie realizacji	

3 Polityki, strategie, programy i plany

3.1 Strategia rozwoju Gminy Śmigiel na lata 2015-2022

Cele strategiczne

Strategia Rozwoju Gminy Śmigiel na lata 2015-2022 została przyjęta uchwałą nr XV/106/15 Rady Miejskiej Śmigla z dnia 29 grudnia 2015 r.

W rezultacie prac nad Strategią wyodrębniono pięć najważniejszych kierunków rozwoju Gminy, które nazwano celami strategicznymi. Ich realizacja w 7-letniej perspektywie powinna doprowadzić do osiągnięcia wzrostu gospodarczego, zwiększenia równowagi środowiska naturalnego i polepszenia standardów życia wszystkich mieszkańcom Gminy.

Położono akcent na działania skierowane na przyciąganie inwestorów do przygotowywanych terenów pod aktywizację gospodarczą i działania skierowane na rozwój drobnej przedsiębiorczości. Z punktu widzenia rozwoju zrównoważonego społecznego niezmiernie ważne staje się zatrzymanie ludzi młodych w Gminie, a co za tym idzie, zapewnienie - dla większości z nich - miejsc pracy.

Realizacja celów strategicznych zależy w dużej mierze od woli i determinacji Burmistrza oraz Rady Miejskiej, ale nie można zapominać również, że w warunkach demokracji część zadań służących rozwojowi społecznemu może zostać zrealizowana przez instytucje pozarządowe oraz działania przedsiębiorców. Stąd niezwykle ważne staje się inicjowanie i wspieranie działań służących rozwojowi lokalnej społeczności w ramach współpracy z tymi środowiskami. Warto również wykorzystać wciąż niedoceniany – bo ryzykowny i o niedających się przewidzieć konsekwencjach - model partnerstwa publiczno-prywatnego.

Cele strategiczne wraz z celami operacyjnymi i konkretnymi działaniami przedstawia poniższa tabela.

Tabela 52 Strategia rozwoju Gminy Śmigiel – cele strategiczne

CELE STRATEGICZNE		
I: KOMPLEKSOWA ROZBUDOWA INFRASTRUKTURY TECHNICZNEJ		
Cel operacyjny		
1. MODERNIZACJA I BUDOWA DRÓG		
Działanie	Miernik	Spodziewany efekt
budowa, modernizacja oraz remonty dróg	liczba zmodernizowanych km dróg	5 km rocznie
budowa drogi międzygminnej w latach 2015-2022 przy udziale Gminy Włoszakowice, Gminy Wijewo oraz powiatu kościańskiego i leszczyńskiego - około 18 km,	liczba zbudowanych km drogi	18 km do roku 2022
przebudowy i remonty przepustów drogowych	liczba przebudowanych lub wyremontowanych przepustów	2 przepusty rocznie
Budowa drogi gminnej w Czaczyku	realizacja zadania	dł. 1330 mb, lata 2016-2018 Orientacyjny koszt -1 050 680 zł
Przebudowa drogi gminnej Karśnice – Nowy Białcz	realizacja zadania	dł. 1220 mb, lata 2016-2017 orientacyjny koszt - 826 260 zł ZREALIZOWANO W 2017 R.
Przebudowa ul. Leszczyńskiej w Śmiglu i Nietązkowie	realizacja zadania	dł. 2450 mb, lata 2016-2018 orientacyjny koszt – 1 756 810 zł
Przebudowa ul. Ariańskiej w Śmiglu	realizacja zadania	dł. 400 mb, lata 2015-2016 orientacyjny koszt – 780 000 zł ZREALIZOWANO W 2017 R.
Przebudowa drogi wraz z budową odwodnienia w Starej Przysieci Pierwszej	realizacja zadania	dł. 870 mb, lata 2018-2019 ZREALIZOWANO W 2017 R.

Przebudowa ul. Polnej w Czaczu	realizacja zadania	dł. 380 mb, lata 2015-2016 orientacyjny koszt – 393 300 zł ZREALIZOWANO W 2016 R.
Przebudowa ul. Dworskiej w Koszanowie	realizacja zadania	dł. 370 mb, lata 2016-2018 ZREALIZOWANO W 2016 R. orientacyjny koszt – 382 300 zł
Przebudowa ul. Głównej w Bielawach	realizacja zadania	dł. 180 mb, lata 2016 orientacyjny koszt – 92 000 zł ZREALIZOWANO W 2016 R.
Przebudowa ul. Św. Wita w Śmiglu i ul. Bruszczewskiej w Koszanowie	realizacja zadania	dł. 680 mb, rok 2016 orientacyjny koszt – 298 200 zł ZREALIZOWANO W 2016 R.
Przebudowa ul. Wyspiańskiego w Śmiglu	realizacja zadania	dł. 230 mb, lata 2016-2018 orientacyjny koszt – 347 300 zł ZREALIZOWANO W 2016 R.
Budowa przepustu na Samicy w Czaczu	realizacja zadania	1 szt., lata 2015-2016 orientacyjny koszt – 92 220 zł ZREALIZOWANO W 2016 R.
odtworzenie rowów przydrożnych - do 10 km rocznie	liczba km pobudowanych rowów przydrożnych	10 km rocznie
Finansowanie: budżet Gminy Śmigiel, środki z Urzędu Marszałkowskiego, WRPO, LEADER, Program Rozwoju Gminnej i Powiatowej Infrastruktury Drogowej		
2. BUDOWA i MODERNIZACJA CHODNIKÓW		
Działanie	Miernik	Spodziewany efekt
budowa i modernizacja chodników	długość nowo wybudowanych lub zmodernizowanych chodników w km	5 km rocznie
przebudowa chodnika wraz z budową oświetlenia ulicznego w ul. Przysieckiej w Bruszczewie	orientacyjny koszt: 394 760 zł	lata realizacji 2015-2016 ZREALIZOWANO CHODNIK – 2017 R.
Finansowanie: budżet Gminy Śmigiel		
3. OŚWIETLENIE ULIC		
Działanie	Miernik	Spodziewany efekt
dobudowa punktów świetlnych	liczba dobudowanych punktów świetlnych	400 sztuk do 2022 roku
wymiana źródeł na energooszczędne	liczba wymienionych źródeł	1500 źródeł do roku 2022
Finansowanie: budżet Gminy Śmigiel, środki zewnętrzne		
4. BUDOWA INFRASTRUKTURY PRZY DROGACH		
Działanie	Miernik	Spodziewany efekt
wymiana/ budowa wiat przystankowych	liczba zbudowanych lub wymienionych wiat	30 sztuk do 2022 roku,
wymiana oznakowania i urządzeń bezpieczeństwa ruchu drogowego	liczba znaków	do 100 sztuk rocznie,
budowa parkingów i zatok autobusowych	liczba parkingów i zatok	do 10 rocznie
Finansowanie: budżet Gminy Śmigiel, środki zewnętrzne		
5. DALSZĄ ROZBUDOWĄ SIECI KANALIZACYJNEJ		
Działanie	Miernik	Spodziewany efekt
Budowa sieci kanalizacyjnej	ilość km nowej sieci	2 km rocznie
	liczba przyłączonych obiektów	110 przyłączonych osób rocznie
Uzbrojenie nowych terenów mieszkalnych i przemysłowych w sieć kanalizacyjną	realizacja zadania	wg potrzeb skorelowanych z planami rozbudowy

Finansowanie: budżet Gminy Śmigiel, środki zewnętrzne, środki własne ZW-K Sp. z o.o.		
6. MODERNIZACJA SIECI WODOCIĄGOWEJ		
Działanie	Miernik	Spodziewany efekt
wymiana rur azbestowych	liczba km wymienionych rur	5 km rocznie
modernizacje SUW	ilość stacji uzdatniania wody	2 stacje uzdatniania wody do roku 2022
uzbrojenie nowych terenów mieszkalnych i przemysłowych w sieć wodociągową	realizacja zadania	wg potrzeb skorelowanych z planami rozbudowy
Finansowanie: budżet Gminy Śmigiel, środki zewnętrzne, środki własne ZW-K Sp. z o.o.		
1. WYZNACZENIE i UZBROJENIE NOWYCH TERENÓW POD BUDOWNICTWO MIESZKANIOWE		
Działanie	Miernik	Spodziewany efekt
rozbudowa niezbędnej infrastruktury	realizacja zadania	wg potrzeb
Finansowanie: budżet Gminy Śmigiel		
1. BUDOWA INFRASTRUKTURY WSPIERAJĄCEJ REKREACJĘ I TURYSTYKĘ		
Działanie	Miernik	Spodziewany efekt
budowa bezpiecznych ścieżek rowerowych	liczba kilometrów	do 2 km ścieżek rocznie
budowa nowych i odbudowa istniejących tras wycieczkowo-rowerowych	liczba tras	1 trasa na 2 lata
promocja szlaków turystycznych i obszarów rekreacyjnych	realizacja zadania	w materiałach wydawanych przez UM, materiały PTTK i na stronach www
tworzenie warunków dla rozwoju przedsiębiorczości związanej z turystyką.	realizacja zadania	na bieżąco wg zgłaszanych potrzeb
budowa skateparku	realizacja zadania	do roku 2020
tworzenie warunków do czynnego i biernego udziału w imprezach sportowo-rekreacyjnych (tablica multimedialna na Rynku)	realizacja zadania	do roku 2018
rozbudowa infrastruktury wokół wiatraków	realizacja zadania	do roku 2020
organizacja Muzeum Kolei Wąskotorowej	realizacja zadania	do roku 2022
organizacja Gminnego Punktu Informacji Turystycznej	realizacja zadania	do roku 2018
Finansowanie: budżet Gminy Śmigiel, środki zewnętrzne		
II : WYSOKI POZIOM USŁUG SPOŁECZNYCH		
Cel operacyjny		
1. WYSOKA JAKOŚĆ PRZESTRZENI ZAMIESZKANIA		
Działanie	Miernik	Spodziewany efekt
stworzenie warunków dla rozwoju organizacji pozarządowych (wynajem pomieszczeń, dofinansowanie działań, wsparcie merytoryczne i rzeczowe)	liczba organizacji	w ramach konkursów na dofinansowywanie 13 rocznie
dofinansowywanie jednostek OSP	liczba jednostek dofinansowywanych	5 rocznie
rewitalizacja parków	liczba parków	2 parki do 2022
rewitalizacja budynków komunalnych	liczba budynków	1 w roku
uzyskiwanie lokali na mieszkania socjalne	liczba mieszkań	1 w roku
organizacja nowoczesnego targowiska	realizacja zadania	do 2022 roku ZREALIZOWANO W 2016 R.
stworzenie infrastruktury przyjaznej dla mieszkańców (Wi-Fi darmowe na rynku, system monitoringu),	realizacja zadania	Wi-Fi do 2018 roku, system monitoringu rozwijany na bieżąco

poprawa stanu obiektów zabytkowych (wspieranie właścicieli w pozyskiwaniu środków finansowych)	liczba obiektów	2 obiekty rocznie
organizowanie imprez sportowych i rekreacyjnych dla mieszkańców Gminy	liczba imprez	45 imprez rocznie
wspieranie tworzenia nowych i funkcjonowania obecnych miejsc opieki dla dzieci do lat 3	liczba utworzonych nowych miejsc	20 nowych miejsc do 2020 roku
Finansowanie: budżet Gminy Śmigiel, środki zewnętrzne		
2. OFERTA DLA LUDZI STARSZYCH		
Działanie	Miernik	Spodziewany efekt
wspieranie rozwoju klubów seniora	ilość pozytywnych reakcji	pozytywna odpowiedź na bieżąco zgłaszane zapotrzebowanie przez Kluby Seniora
organizacja domu dziennego pobytu dla seniorów, pod warunkiem pozyskania odpowiedniego lokalu	realizacja zadania	do roku 2022
organizowanie imprez turystycznych, kulturalnych, rekreacyjnych i edukacyjnych adresowanych do ludzi starszych	liczba imprez	do 10 rocznie
organizowanie i udział w programach zdrowotnych dla seniorów	liczba realizowanych programów	3 do 2022 roku
Finansowanie: budżet Gminy Śmigiel, środki zewnętrzne		
3. OFERTA DLA DZIECI I MŁODZIEŻY		
Działanie	Miernik	Spodziewany efekt
budowa, rozbudowa i modernizacja placów zabaw w miejscowościach poza Śmigłem	ilość placów zabaw	20 sztuk do 2022 roku 5 PLAC ZABAW W 2021 R.
modernizacja boisk sportowych na terenie Gminy	ilość boisk	1 na 3 lata ZREALIZOWANO BUDOWĘ TRYBUN NA BOISKU W CZACZU 2018/2019 R.
budowa skateparku	realizacja zadania	do roku 2022 ZREALIZOWANO w 2022 r.
modernizacja stadionu sportowego w Śmiglu	realizacja zadania	do roku 2022 ZREALIZOWANO OŚWIETLENIE I SYSTEM NAWADNIANIA – 2017 R. ZREALIZOWANO BUDOWĘ TRYBUN – 2018 R.
modernizacja basenu kąpielowego w Śmiglu	realizacja zadania	do roku 2022
zakup i montaż przyrządów do ćwiczeń siłowych „pod chmurką” na terenie Gminy	ilość miejscowości wyposażonych w przyrządy	10 miejscowości do roku 2022 ZREALIZOWANO
wspieranie edukacji ukierunkowanej na rozwój kluczowych kompetencji, ze szczególnym naciskiem na kreatywność, innowacyjność i przedsiębiorczość	realizacja zadania	na bieżąco
rozwój kluczowych kompetencji (matematycznych i podstawowych kompetencji naukowo-technicznych, kompetencji informatycznych, kompetencji społecznych i obywatelskich, rozwój świadomości i ekspresji kulturalnej, doskonalenie porozumiewanie się w języku ojczystym i w językach obcych) oraz zapewnienie uczniom gimnazjów poradnictwa i wsparcia edukacyjno-zawodowego;	realizacja zadania	w miarę potrzeb
tworzenie i realizacja programów edukacyjnych dla dzieci przedszkolnych i w wieku szkolnym	realizacja zadania	w miarę potrzeb
Finansowanie: budżet Gminy Śmigiel, środki zewnętrzne		
4. PEŁNA OPIEKA SPOŁECZNA		

Działanie	Miernik	Spodziewany efekt
mieszkania socjalne	liczba mieszkań socjalnych	1 w roku
dostosowanie obiektów publicznych do potrzeb osób niepełnosprawnych	Ilość obiektów	1 obiekt w roku
tworzenie warunków do samodzielnego rozwiązywania problemów życiowych oraz aktywnego rozwoju osób i rodzin.	realizacja zadania	na bieżąco
budowanie zintegrowanej społeczności, która posiada potencjał do kreowania skutecznego systemu oparcia społecznego.	realizacja zadania	na bieżąco wg potrzeb
łagodzenie skutków oraz minimalizacja zagrożeń powodujących wykluczenie społeczne.	realizacja zadania	na bieżąco wg potrzeb
tworzenie, realizacja i udział w zdrowotnych programach profilaktycznych, w tym programu profilaktyki zakażeń wirusami brodawczaka ludzkiego	Ilość programów	2 programy do roku 2022
Źródła finansowania: budżet Gminy, środki zewnętrzne		
III : AKTYWNA OCHRONA ŚRODOWISKA NATURALNEGO		
Cel operacyjny		
1. EDUKACJA EKOLOGICZNA		
Działanie	Miernik	Spodziewany efekt
konkursy i projekty ekologiczne w szkołach	ilość konkursów	2 rocznie
edukacja mieszkańców i przedsiębiorców w zakresie efektywności energetycznej	Ilość spotkań edukacyjnych	1 na 2 lata
propagowanie ekologii poprzez wydawanie ulotek oraz informację na stronie www		na bieżąco wg potrzeb
Finansowanie: budżet Gminy Śmigiel, środki zewnętrzne		
2. MOTYWOWANIE DO DZIAŁAŃ PODNOSZĄCYCH ESTETYKĘ MIEJSCOWOŚCI		
Działanie	Miernik	Spodziewany efekt
wymiana i zakup nowych koszy oraz pojemników na odpady na terenie Gminy	liczba szt.	20 szt. rocznie 16 szt. w 2022 r.
organizacja konkursów na najładniejsza posesję	ilość konkursów	1 konkurs w roku
nowe nasadzenia drzew i krzewów	ilość nasadzeń	200 rocznie 305 szt. w 2022 r.
Propagowanie właściwych zachowań właścicieli psów		na bieżąco
Finansowanie: budżet Gminy Śmigiel, środki zewnętrzne		
3. USUWANIE SUBSTANCJI SZKODLIWYCH ZE ŚRODOWISKA		
Działanie	Miernik	Spodziewany efekt
kontynuacja programu usuwania azbestu	liczba korzystających z programu Ilość m ² materiałów zawierających azbest	8 rocznie 900 m ² rocznie W roku 2022 udzielono dofinansowania 8 podmiotom. Zutilizowano 667 m ² wyrobów zawierających azbest.
kontynuacja dotowania budowy przydomowych oczyszczalni ścieków	liczba dotowanych przydomowych oczyszczalni ścieków	8 szt. rocznie 8 wniosków dofinansowano w 2022 r.
Finansowanie: budżet Gminy Śmigiel, środki zewnętrzne		
4. MELIORACJA		
Działanie	Miernik	Spodziewany efekt
odmulanie rowów melioracyjnych,	długość w km	40 km rocznie 47,09 km w 2022 r.

odtworzenie rowów melioracyjnych,	długość w km	2 km rocznie 2 km w 2022 r.
utrzymanie sieci drenarskiej – dotowanie spółek wodnych,	powierzchnia w ha	20 ha na rok 24,5 ha w 2022 r.
renowacja zbiorników wodnych - stawów.	liczba szt.	1 na dwa lata
Finansowanie: budżet Gminy Śmigiel, środki zewnętrzne		
5. POPULARYZACJA DZIAŁAŃ POPRAWIAJĄCYCH EFEKTYWNOŚĆ ENERGETYCZNĄ I ALTERNATYWNE ŹRÓDŁA ENERGII ORAZ REALIZACJA ZADAŃ Z TEGO OBSZARU		
Działanie	Miernik	Spodziewany efekt
modernizacja obiektów gminnych z wykorzystaniem instalacji OZE	liczba obiektów	1 obiekt do roku 2022 ZREALIZOWANO SZKOŁA I CK – 2017/2018 R.
obiekty gminne poddane modernizacji w zakresie energooszczędności (termomodernizacje)	liczba obiektów	1 obiekt rocznie ZREALIZOWANO SZKOŁA I CK – 2017/2018 R.
wymiana źródeł na energooszczędne (sodowe na LEDOWE)	liczba wymienionych źródeł	1500 szt. do 2022 roku
dotowanie wymiany źródeł ciepła (z węglowych starego typu na nowoczesne)	liczba dotowanych źródeł ciepła	10 rocznie W 2022 r. udzielono dotacji 16 podmiotom
IV : ZORGANIZOWANIE BAZY SYSTEMU OŚWIATOWEGO I KULTURALNEGO		
Cel operacyjny		
1. REMONTY I TERMOMODERNIZACJA SZKÓŁ I PRZEDSZKOLI		
Działanie	Miernik	Spodziewany efekt
modernizacja i rozwój infrastruktury służącej edukacji, doposażenie placówek edukacyjnych;	ilość obiektów	6 rocznie
modernizacja boiska przyszkolnego w Śmiglu	realizacja zadania	do roku 2020 OTWARTA STREFA AKTYWNOŚCI – ZREALIZOWANO W 2019 R.
rozbudowa przedszkola w Śmiglu	realizacja zadania	do roku 2022 ZREALIZOWANO W 2019/20 R.
Finansowanie: budżet Gminy Śmigiel, środki zewnętrzne		
2.POSZERZENIE DZIAŁALNOŚCI i MODERNIZACJA CENTRUM KULTURY		
Działanie	Miernik	Spodziewany efekt
kompleksowa termomodernizacja CK	realizacja zadania	lata 2015 – 2018, orientacyjny koszt: 1 300 000 zł ZREALIZOWANO 2017/2018 R.
remont i modernizacja wewnętrzna CK	realizacja zadania	do roku 2019 REALIZACJA 2018/2019 R.
zagospodarowanie terenu wokół CK, modernizacja amfiteatru „koła” obok budynku CK	realizacja zadania	do roku 2018 ZREALIZOWANO AMFITEATR
doposażenie CK w sprzęt (muzyczny, oświetleniowy, nagłaśniający, informatyczny biblioteczny)	realizacja zadania	na bieżąco
organizacja imprez kulturalnych i działań w zakresie edukacji kulturalnej dla mieszkańców Gminy	Ilość imprez kulturalnych	ok. 40 rocznie
3. REMONTY i MODERNIZACJE ŚWIETLIC WIEJSKICH		
Działanie	Miernik	Spodziewany efekt
Remonty i modernizacja świetlic wiejskich	Liczba remontowanych i modernizowanych świetlic	6 sztuk do 2022 roku
Finansowanie: budżet Gminy Śmigiel, środki zewnętrzne		
4. REMONTY OBIEKTÓW ZABYTKOWYCH ORAZ MODERNIZACJA i ROZBUDOWA OTOCZENIA MIEJSC ZABYTKOWYCH		
Działanie	Miernik	Spodziewany efekt

budowa infrastruktury otoczenia miejsc wykopalisk w Bruszczewie	realizacja zadania	do 2022 roku
remont wiatraków	realizacja zadania	lata 2016 – 2018, orientacyjny koszt: 200 000 zł ZREALIZOWANO W 2016/2017 R.
remont kaplicy poewangelickiej	realizacja zadania	lata 2016 – 2018, orientacyjny koszt: 300 000 zł ZREALIZOWANO W 2016/2017 R.
Finansowanie: budżet Gminy Śmigiel, środki zewnętrzne		
V : AKTYWIZACJA DZIAŁALNOŚCI GOSPODARCZEJ		
Cel operacyjny		
1. ROZWÓJ ZAKŁADÓW DROBNEJ WYTWÓRCZOŚCI		
Działanie	Miernik	Spodziewany efekt
dostosowanie oferty kształcenia w porozumieniu z sektorem biznesu, (odtworzenie starych zawodów)	realizacja zadania	na bieżąco
współpraca z przedsiębiorcami i tworzenie klimatu do rozwoju przedsiębiorczości (Partnerstwo Publiczno Prywatne, zwolnienia podatkowe, spółdzielnie socjalne, w obszarze turystyki, handlu i usług)	realizacja zadania	na bieżąco
współpraca z Powiatowym Urzędem Pracy w zakresie monitoringu i analizy lokalnego rynku pracy oraz struktury osób bezrobotnych;	realizacja zadania	na bieżąco
rozwój systemu szkoleń i kursów zawodowych dla osób bezrobotnych oraz wymagających zmiany kwalifikacji;	realizacja zadania	na bieżąco we współpracy z PUP
wspieranie szkoleń i doradztwa w zakresie przedsiębiorczości, w tym dotyczących zakładania i prowadzenia własnego biznesu;	realizacja zadania	na bieżąco
tworzenie warunków dla wsparcia podmiotów gospodarki społecznej zaangażowanych w realizowanie usług publicznych (prywatne szkoły, przedszkola, żłobki itp.)	realizacja zadania	w miarę potrzeb
Finansowanie: budżet Gminy Śmigiel, środki zewnętrzne		
2. STWORZENIE INKUBATORA PRZEDSIĘBIORCZOŚCI		
Działanie	Miernik	Spodziewany efekt
współpraca w zakresie rozwoju inkubatorów przedsiębiorczości oraz innych form stowarzyszeniowych, w szczególności ukierunkowanych na przedsiębiorców lokalnych;	realizacja zadania	na bieżąco wg potrzeb
planowanie i tworzenie stref aktywności gospodarczej, w tym m.in. we współpracy z podmiotami komercyjnymi;	realizacja zadania	na bieżąco wg potrzeb
Finansowanie: budżet Gminy Śmigiel, środki zewnętrzne		
3. PRZYGOTOWANIE TERENÓW POD INWESTYCJE		
Działanie	Miernik	Spodziewany efekt
wyznaczenie terenów pod inwestycje (przemysłowe)	liczba ha	5 ha do 2022 roku MPZP NIETAŹKOWO 2018 R.
Finansowanie: budżet Gminy Śmigiel, środki zewnętrzne		
4. ROZWÓJ ROLNICTWA		
Działanie	Miernik	Spodziewany efekt
wspieranie działań służących rozwojowi rolnictwa, przetwórstwa rolno-spożywczego i przechwalnictwa	realizacja zadania	na bieżąco, w miarę potrzeb
Finansowanie: budżet Gminy Śmigiel, środki zewnętrzne		

3.2 Strategia polityki społecznej Gminy Śmigiel do roku 2025

Strategia Polityki Społecznej Gminy Śmigiel do Roku 2025 jest jednym z podstawowych dokumentów określającym zadania lokalnej polityki społecznej w zakresie rozwiązywania problemów społecznych. Celem Strategii jest zmniejszenie skali, czy też w miarę możliwości, usunięcie problemów zagrażających bezpieczeństwu socjalnemu i rozwojowi mieszkańców gminy.

Naszą misją jest wspieranie osób i rodzin w ich dążeniach do samorealizacji, stabilnego i bezpiecznego funkcjonowania.

W strategii określono cele szczegółowe polityki społecznej i sposoby ich realizacji. Do każdego z celów szczegółowych określono zadania i sposoby ich realizacji.

- 1) Łagodzenie skutków oraz minimalizacja zagrożeń powodujących wykluczenie społeczne.
- 2) Tworzenie warunków do samodzielnego rozwiązywania problemów życiowych oraz aktywnego rozwoju osób i rodzin.
- 3) Budowanie zintegrowanej społeczności, która posiada potencjał do kreowania skutecznego systemu oparcia społecznego.

Zadanie 1. Wzrost aktywności społecznej i zawodowej osób pozostających bez pracy, korzystających z pomocy społecznej.

Sposoby realizacji:

- Organizacja prac społecznie użytecznych dla osób bezrobotnych, korzystających z pomocy społecznej, zarejestrowanych w powiatowym urzędzie pracy. Praca polega na utrzymaniu czystości, zieleni i porządku na terenie Gminy Śmigiel oraz pomocy opiekunom osób niepełnosprawnych w prowadzeniu gospodarstwa domowego. W pracach wzięło udział 9 osób.
- Praca socjalna pod kątem pomocy osobom pozostającym bez pracy – z powodu bezrobocia pomocą Ośrodka Pomocy Społecznej w Śmiglu w 2022 r. objęto 44 rodziny z 380 rodzin ogółem.

Zadanie 2. Tworzenie przyjaznych warunków do rozwoju przedsiębiorczości i konkurencyjności.

Sposoby realizacji:

- Osobom prowadzącym działalność gospodarczą Gmina zapewnia ulgi w płaceniu podatków od nieruchomości. Pod warunkiem utworzenia nowych stałych miejsc pracy. Ulgi dotyczą:
 - 1) nowo nabytych gruntów, nowo wybudowanych budynków i budowli przeznaczonych do prowadzenia działalności gospodarczej, pod warunkiem wykorzystywania ich do tej działalności,
 - 2) gruntów, budynków i budowli, w przypadku rozpoczęcia ich wykorzystywania do prowadzenia działalności gospodarczej przez podatnika, będących jego własnością, lecz wcześniej niewykorzystywanych do prowadzenia działalności gospodarczej, pod warunkiem poniesienia nakładów inwestycyjnych związanych z uruchomieniem bądź rozbudową przedsiębiorstwa,
- Gmina Śmigiel jest jednym z członków Stowarzyszenia Wspierania Przedsiębiorczości w Kościanie – organizacji działającej na rzecz lokalnych przedsiębiorców z sektora MŚP (mikro-, małych- i średnich przedsiębiorstw), osób bezrobotnych oraz tych, które planują rozpoczęcie działalności gospodarczej.

W roku 2022 Stowarzyszenie przeprowadziło niżej wymienione przedsięwzięcia:

- 1) Pięć cykli szkoleniowych pt. „Pierwszy Biznes” na zlecenie Powiatowego Urzędu Pracy w Kościanie dla osób bezrobotnych ubiegających się o dotację na założenie działalności gospodarczej. Udział w szkoleniu wzięło 68 osób, w tym 18 z Gminy Śmigiel.
- 2) Bezpłatne cykle szkoleniowe online realizowane w ramach programu FIRMY JUTRA skierowane do mikro, małych i średnich firm. Organizacja przy współpracy z Google i Polskim Funduszem Rozwoju w partnerstwie strategicznym z Operatorem Chmury Krajowej.
- 3) Bezpłatne powdrożeniowe szkolenia z zakresu Pracowniczych Planów Kapitałowych organizowanych przy współpracy z Polskim Funduszem Rozwoju Portal PPK. Jest to cykl

spotkań webinarowych skierowany do pracodawców, osób odpowiedzialnych za kadry i płace, ale także do pracowników.

- 4) Odbyły się 22 spotkania informacyjne/szkolenia skierowane do przedsiębiorców, osób bezrobotnych, fizycznych oraz osób, które zamierzają założyć działalność gospodarczą. Z propozycji skorzystało łącznie 210 osób, w tym 18 mieszkańców Gminy Śmigiel.
- 5) W ramach akcji „PONIEDZIAŁKI Z EKSPERTEM”, osoby zainteresowane mogły skorzystać z bezpłatnych porad konsultantów ds. Funduszy Europejskich, prawnika, trenera biznesu oraz doradcy podatkowego. Udzielano pomocy w zakładaniu firm, w pozyskaniu środków na start oraz na rozwój już istniejących przedsiębiorstw. Udzielano pomocy w innych sprawach z zakresu wspierania przedsiębiorczości, a także zgłaszanych przez mieszkańców. Z indywidualnych konsultacji oraz doradztwa skorzystało łącznie 322 osoby, w tym 67 z Gminy Śmigiel.
- 6) Przedsiębiorcom pomagano pozyskać środki na założenie i rozwój firm. W Ośrodku prowadzony jest punkt konsultacyjny niskooprocentowanych pożyczek unijnych w ramach inicjatywy JEREMIE 2. Udzielana jest pomoc w przygotowaniu dokumentacji pożyczkowej, podpisanie i rozliczenie umowy. W 2022 roku wnioski pożyczkowe złożyło 11 przedsiębiorców. 7 z nich otrzymało wsparcie na łączną kwotę 2.140.000,00 zł. W gronie tym znalazł się jeden przedsiębiorca z Gminy Śmigiel.
- 7) Współpracowano z PUP w Kościanie w sprawie wspólnej realizacji programu specjalnego dotyczącego aktywizacji osób bezrobotnych do 34 roku życia, mieszkańców powiatu kościańskiego. Zorganizowaliśmy dla 8 osób bezpłatne szkolenie pt. „Działalność nierejestrowa” dla osób zainteresowanych działalnością gospodarczą bez rejestracji.
- 8) Stowarzyszenie posiada udział w Samorządowym Funduszu Poręczeń Kredytowych Sp. z o.o. w Gostyniu, dzięki temu przedsiębiorcy z terenu Powiatu Kościańskiego mogą korzystać z udzielanych przez SFPK poręczeń, kredytów i pożyczek.

Stowarzyszenie o wszystkich działaniach, jak również o sprawach istotnych dla przedsiębiorców informuje na swojej stronie internetowej www.owp.koscian.net i Facebooku <https://www.facebook.com/SWPkoscian/> oraz za pośrednictwem Newslettera

- Samorządowy Fundusz Poręczeń Kredytowych Sp. z o.o. w Gostyniu działa na rynku od 2002r. wspierając przedsiębiorców sektora MŚP z terenu województwa wielkopolskiego oraz powiatów: milickiego, górowskiego, wschowskiego oraz trzebnickiego, ułatwiając im dostęp do kapitału zewnętrznego, umożliwiającego rozwój i tworzenie nowych miejsc pracy. Priorytetem SFPK jest również wspieranie rozwoju lokalnego „łamiąc” bariery utrudniające powstanie nowych firm

Katalog usług SFPK:

- 1) Bezpłatna linia wadialna w ramach której Fundusz udziela poręczeń wadialnych.
- 2) Poręczenia należytego wykonania umowy, poręczenia usunięcia wad i usterek
- 3) Poręczenia kredytów, pożyczek i leasingów.
- 4) Poręczenia dotacji z Powiatowych Urzędów Pracy w zakresie refundacji kosztów wyposażenia, doposażenia stanowiska pracy oraz dotacji na założenie działalności gospodarczej.

Tabela 53 Udziały Gminy Śmigiel a wartość udzielonych poręczeń (stan narastająco na dzień 31.12.2022r.):

Wartość udziałów Gminy	Wartość udzielonych poręczeń narastająco (stan na dzień 31.12.2021)	% udziałów w kapitale zakładowym	Historia obejmowania udziałów (daty nabycia)
190 000,00 zł	34 343 483,62 zł	1,00%	2008 – 2 udziały 2009 – 2 udziały 2010 – 1 udział 2016 – 5 udziałów 2019 – 5 udziałów 2021 – 2 udziały 2022 – 2 udziały

Gmina Śmigiel jest udziałowcem Samorządowego Funduszu Poręczeń Kredytowych Sp. z o.o. w Gostyniu, udziały wniesione przez Gminę Śmigiel poprzez działalność Funduszu przyczyniają się do rozwoju lokalnej przedsiębiorczości na korzystnych dla MŚP warunkach

Zadanie 3. Rozwój instytucji zaangażowanych w pracę na rzecz uzależnionych i zagrożonych uzależnieniem.

Gmina Śmigiel organizuje działania skierowane na profilaktykę i wszechstronną pomoc dla rodzin i osób z problemami alkoholowymi. Działania realizowane są w ramach Gminnego Programu Profilaktyki Rozwiązywania Problemów Alkoholowych.

Raport o realizacji Programu znajduje się w rozdziale 3.6.

Zadanie 4. Wzbogacenie systemu wsparcia opiekunów osób zależnych, rozwój opieki środowiskowej.

Sposób realizacji:

- Kluczowym w realizacji zadania jest świadczenie usług opiekuńczych. Gmina Śmigiel zatrudniała 9 opiekunek domowych dodatkowo zlecano realizację usług w drodze umów zlecenie. W celu zwiększenia dostępności do usług opiekuńczych Gmina Śmigiel kontynuowano udział w Programie „Opieka 75+”.
- W 2022 r. wypracowano 17.527 godzin usług. Z pomocy skorzystały 97 osób, w tym w ramach Programu „Opieka 75+” – 29 osób.
- Gmina Śmigiel dofinansowuje uczestnictwo osób niepełnosprawnych w zajęciach Warsztatu Terapii Zajęciowej w Kościanie. W 2022 r. do WTZ dowożono 10 osób. Zajęcia obejmują wszechstronną rehabilitację społeczną i zawodową, uczestnicy mają zapewnioną opiekę specjalistów i możliwość rozwoju osobistego. Dodatkowo trzy osoby uczestniczyły w zajęciach klubowych WTZ.
- W celu zwiększenia dostępności do środowiskowych form wsparcia osób z zaburzeniami psychicznymi Gmina współpracuje z Gminą Miejską Kościana oraz Miastem Leszno, dzięki współpracy mieszkańcy mają możliwość uczestnictwa w zajęciach Środowiskowych Domów Samopomocy. W 2022 r do SDS-ów dowożono sześć osób.
- Osoby dorosłe niezdolne do samodzielnej egzystencji są dowożone do Powiatowego Środowiskowego Domu Samopomocy w Kościanie, w 2022 r. w zajęciach uczestniczyło osiem osób.
- W 2022 r. Ośrodek przystąpił do programu „Opieka wytchnieniowa” – edycja 2022.
- Pomoc wykwalifikowanych osób uzyskało 10 opiekunów osób niepełnosprawnych. Zrealizowano 1.607,5 godz. opieki dziennej i 11 dni opieki całodobowej.
- W ramach programu „Korpus Wsparcia seniorów” – edycja 2022 systemem teleopieki objęto w 28 osób w wieku powyżej 65 roku życia.
- W ramach prac społecznie użytecznych, realizowanych przez Ośrodek Pomocy Społecznej dwie osoby bezrobotne wykonywały czynności na rzecz dwóch opiekunów osób z niepełnosprawnością.
- W ramach programu TĘCZA cztery osoby z Gminy Śmigiel korzystały z usług asystenta osoby niepełnosprawnej, który wspierał osoby w uczestnictwie w życiu społecznym i kontaktach ze środowiskiem lokalnym,
- Ośrodek Pomocy Społecznej w Śmiglu prowadzi Klub Seniora TĘCZA. Klub skupia 19 członków, zajęcia odbywały się cztery razy w tygodniu po 4,5 godziny. Klub oferuje zajęcia rehabilitacyjne, pomoc psychologiczną, terapię zajęciową, poczęstunek kawowy
- W ostateczności, kiedy osoby nie mają możliwości funkcjonować w środowisku zamieszkania Gmina Śmigiel kieruje osoby do domów pomocy społecznej. W 2022 r. w DPS-ach przebywało 14 osób.

Zadanie 5. Przeciwdziałanie zjawisku przemocy domowej i agresywnemu zachowaniu.

W celu przeciwdziałania zjawisku przemocy domowej i ograniczenia jej skutków Gmina Śmigiel opracowała Gminny program przeciwdziałania przemocy w rodzinie oraz ochrony ofiar przemocy domowej. W Gminie funkcjonuje Zespół Interdyscyplinarny, skupiający specjalistów z różnych dziedzin, którzy wykorzystując swoje doświadczenie i wiedzę organizują wszechstronną pomoc. Sposób realizacji programu opisany został w rozdziale 3.4.

Zadanie 6. Odpowiedni poziom wsparcia finansowego i usługowego osób ubogich i zagrożonych ubóstwem.

Istotnym instrumentem polityki społecznej jest pomoc socjalna skierowana do osób ubogich a także udzielanie pomocy osobom, które znalazły się w sytuacjach mogących zagrozić ich stabilności życiowej.

- W 2022 r. ze świadczeń pomocy społecznej korzystało 380 rodzin, w rodzinach było 771 osób, co oznacza, że z pomocą społeczną objęto 4,47 % mieszkańców Gminy Śmigiel.
- Powody korzystania ze świadczeń pomocy społecznej:
 - Długotrwała lub ciężka choroba 175
 - Niepełnosprawność 116
 - Ubóstwo 131
 - Potrzeba ochrony macierzyństwa 35
 - Bezrobocie 44
 - Alkoholizm 23
 - Ochrona wielodzietności 17
 - Bezradność w sprawach opiekuńczo 14
 - Bezradność w sprawach opiekuńczo – wychowawczych i prowadzeniu gospodarstwa domowego -
- Typy środowisk rodzinnych
 - Rodziny i osoby samotnie gospodarujące ogółem 380
 - w tym rodziny z dziećmi 117
 - w tym jednoosobowe gospodarstwa domowe 213
 - w tym rodziny niepełne 46
 - w tym rodziny emerytów i rencistów 95
- Informacja o udzielonych świadczeniach:

Tabela 54 Świadczenia udzielone przez OPS w Śmiglu

Rodzaj świadczenia	Liczba osób korzystających	Wartość świadczeń
Zasiłki stałe	55	300.939 zł
Zasiłki okresowe	58	145.227 zł
Schronienie	6	7.039 zł
Zasiłki celowe oraz w formie niepieniężnej	313	287.619 zł
Posiłki dla dzieci i dorosłych	88	56.558 zł
Stypendia szkolne	47	35.777 zł
Dodatki mieszkaniowe	241 os./mies.	994.632 zł

Zadanie 7. Wszechstronna i systemowa praca socjalna w rodzinach dysfunkcyjnych.

Praca socjalna jest głównym zadaniem Ośrodka Pomocy Społecznej. Zadaniem pracownika socjalnego jest ocena sytuacji i ustalenie, czy rodzina oprócz pomocy finansowej, rzeczowej lub usługowej wymaga także metodycznej pracy socjalnej. W rodzinach w których zdiagnozowano potrzebę i możliwość wprowadzenia zmian w sposobie funkcjonowania lub inne możliwości poprawy sytuacji

prowadzona jest praca socjalna. Wszelkiego rodzaju świadczenia pieniężne i rzeczowe powinny być uzupełnieniem oddziaływań skierowanych do rodziny. Trwała zmiana w sytuacjach wymagających interwencji nie może się dokonać bez aktywnej współpracy pracownika socjalnego oraz członków rodziny. Praca socjalna świadczona jest na rzecz poprawy funkcjonowania osób i rodzin w ich środowisku społecznym. Praca socjalna prowadzona jest:

- 1) z osobami i rodzinami w celu rozwinięcia lub wzmocnienia ich aktywności i samodzielności życiowej;
- 2) ze społecznością lokalną w celu zapewnienia współpracy i koordynacji działań instytucji i organizacji istotnych dla zaspokajania potrzeb członków społeczności.

Praca socjalna może być prowadzona w oparciu o kontrakt socjalny.

Praca socjalna realizowana jest przez kadrę ośrodka pomocy społecznej. Stan zatrudnienia na 31.12.2022 r.:

Starszy pracownik socjalny – 2 etaty

Specjalista pracy socjalnej – 1 etat

Starszy Specjalista pracy socjalnej – 6 etatów

Asystent rodziny – 1 etat oraz 1 pracownik na umowę zlecenie

W roku 2022 pracownicy podejmowali czynności określone w poniższym zestawieniu:

Tabela 55 Raport pracy socjalnej realizowany przez OPS w Śmiglu:

Lp	Rodzaj pracy socjalnej	Liczba środowisk
1	Liczba rodzin objętych pomocą społeczną	380
2	Liczba rodzin wymagających pracy socjalnej długoterminowej (tj. realizowanej przez okres powyżej 3 miesięcy)	70
3	Liczba rodzin wymagających pracy socjalnej doraźnej, krótkoterminowej (tj. realizowanej przez okres do 3 miesięcy)	69
4	Liczba osób, którym udzielono poradnictwa w zakresie prowadzenia gospodarstwa domowego, gospodarowania zasobami	65
5	Poradnictwo w sprawach opiekuńczo-wychowawczych	33
6	Pomoc w procesie leczenia	24
7	Pomoc w poprawie warunków mieszkaniowych	21
8	Liczba osób – które motywowano do leczenia odwykowego	33
9	Motywowanie do podjęcia zatrudnienia, szkoleń zawodowych	49
10	Liczba osób, którym udzielono pomocy w załatwianiu spraw urzędowych	62
11	Liczba rodzin, z którymi podpisano kontrakty socjalne, liczba kontraktów	12
12	Prowadzenie pracy socjalnej z ofiarami oraz sprawcami przemocy – liczba środowisk	37

W Ośrodku prowadzona była również grupowa praca socjalna. Asystent Rodziny prowadzi grupę wsparcia dla kobiet przeżywających trudności w rodzinie. W spotkaniach uczestniczyły osoby zmagające się najczęściej z problemami opiekuńczo-wychowawczymi lub przemocą domową.

W ramach grupy odbywały się szkolenia, poradnictwo specjalistyczne, wymiana doświadczeń. W 2022 r. odbyło się 10 spotkań moderowanych przez pracownika socjalnego oraz asystenta rodziny. W spotkaniach uczestniczyło 6 osób.

Szczególny rodzaj pracy socjalnej i pomocowej w rodzinach zagrożonych ograniczeniem lub pozbawieniem praw rodzicielskich prowadzony jest przez Asystenta Rodziny.

Zadaniem Asystenta jest przywrócenie równowagi w rodzinach, wdrożenie rodzin do prawidłowego funkcjonowania w środowisku, zapewnienie bezpieczeństwa dzieciom. W roku 2022 zatrudnionych było dwóch asystentów rodziny, którzy pracowali łącznie z 18 rodzinami, przeżywającymi trudności związane z opieką nad dziećmi. W rodzinach tych wychowywanych było 47 dzieci.

Zadania 8. Wzbogacanie i doskonalenie systemu oparcia dla rodzin z problemami opiekuńczo-wychowawczymi.

Gmina buduje system zapobiegania problemom opiekuńczo wychowawczym a także wspierania rodzin przeżywających trudności w opiece nad dziećmi w ramach Programu Wspierania Rodzin z Gminy Śmigiel na lata 2022-2024. Opis działań w ramach programu umieszczony został w Rozdziale 3.5.

Zadanie 9. Stałe włączanie organizacji pozarządowych i grup nieformalnych do realizacji zadań samorządowych.

W ramach aktywizowania społeczności lokalnej do samodzielnego realizowania swoich potrzeb Gmina Śmigiel opracowała i realizuje Programu współpracy Gminy Śmigiel z organizacjami pozarządowymi oraz innymi podmiotami prowadzącymi działalność pożytku publicznego na 2022 rok. Szczegółowy opis realizacji Programu znajduje się w rozdziale 3.8.

W Urzędzie Miejskim Śmigla zatrudniony jest pracownik do spraw partycypacji społecznej, odpowiedzialny za współpracę z organizacjami pozarządowymi.

Ponadto Gmina Śmigiel zatrudnia dwóch pracowników ds. realizacji projektów i jednego pracownika na stanowisku ds. współpracy z organizacjami pozarządowymi.

W Gminie Śmigiel cenne przedsięwzięcia na rzecz aktywizacji społecznej podejmuje Stowarzyszenia Wspierania Inicjatyw Lokalnych INGA, które współpracuje z jednostkami Gminy.

Działania Stowarzyszenia Inicjatyw Społecznych INGA w roku 2022:

– Tropiciele przygód

Zadanie polegało na organizacji przedsięwzięć mających na celu upowszechnianie wiedzy na temat kultury ludowej Wielkopolski. Dzieci, w okresie lipiec - wrzesień 2022, poznały tańce i śpiewy regionalne, lokalną gwarę, zwyczaje i tradycyjną kuchnię oraz ciekawe miejsca w Wielkopolsce. Projekt to cykl warsztatów dla dzieci z gminy Śmigiel w wieku 3 – 5 oraz 6-10 lat - 45 dzieci, spotkania z żywą kulturą, artystami różnych dziedzin.

Projekt współfinansowany ze środków Urzędu Marszałkowskiego Województwa Wielkopolskiego oraz ze środków Banku Spółdzielczego w Śmiglu.

Partnerzy: Centrum Kultury w Śmiglu, Filia Biblioteczna w Nietążkowie, Rada Sołecka wsi Nietążkowo.

– Trzymaj formę - zajęcia dla dzieci w wieku 8 - 11 lat, dla mieszkańców powiatu kościańskiego, w okresie lipiec - sierpień 2022. Zajęcia miały na celu organizację czasu wolnego w sposób aktywny i kreatywny. Z oferty skorzystało 15 dzieci.

Projekt współfinansowany ze środków powiatu kościańskiego.

– Senioralny pociąg do kultury - Celem zadania był wzrost aktywności społecznej i kulturowej Seniorów z gminy Śmigiel, integrowanie i aktywizowanie osób starszych oraz przeciwdziałanie wykluczeniu społecznemu poprzez organizację zajęć edukacyjno – kulturalnych. Do projektu przystąpiło 40 senierek z gminy Śmigiel.

Projekt współfinansowany ze środków powiatu kościańskiego.

– Warsztaty związane z ochroną środowiska, postawą ekologiczną dla seniorów – warsztaty łączyły aktywność edukacyjną, dobrą zabawę, grę symulacyjną opowiadającą o zasadach premakulatury. Warsztaty odbyły się 1 października w Restauracji Ambrozja w Boszkowie. Udział w nich wzięło 25 senierek z gminy Śmigiel.

Partner: Stowarzyszenie Trenerów Organizacji Pozarządowych STOP

– Zawodowa Liga Szkół – gra terenowa zawodoznawcza dla uczniów klas 8 szkół gminy Śmigiel. W grze udział wzięło 8 drużyn, łącznie 40 uczniów. Zadaniem uczniów było dotrzeć do 12 punktów zlokalizowanych w Śmiglu i rozwiązać zadania z zakresu doradztwa zawodowego.

Partner: Szkoła Podstawowa w Śmiglu

Projekt współfinansowany ze środków gminy Śmigiel

– Porozmawiajmy o cyberbezpieczeństwie – spotkanie z seniorami

- Partner: Bank Spółdzielczy w Śmiglu
- Gminny Dzień Wolontariusza – podsumowanie działań Szkolnych Klubów Wolontariusza oraz podziękowania dla uczniów zaangażowanych w działania społeczne.
Partner: Szkoła Podstawowa w Śmiglu / Centrum Kultury w Śmiglu/ Bank Spółdzielczy w Śmiglu
- Spotkanie uczniów klas 8 Szkoły Podstawowej z zagranicznymi wolontariuszami oraz pracownikami CAT z Leszna.

3.3 Analiza zmian w planowaniu przestrzennym Gminy Śmigiel

W latach 2017 – 2018 opracowano dokument pn. „Analiza zmian w planowaniu przestrzennym Gminy Śmigiel”.

Podstawę prawną opracowania stanowił artykuł 32 ust. 1 ustawy z dnia 27 marca 2003 r. o planowaniu i zagospodarowaniu przestrzennym (tekst jednolity Dz. U. z 2017 r., poz. 1073). Zgodnie z brzmieniem powyższego artykułu *„W celu oceny aktualności studium i planów miejscowych wójt, burmistrz albo prezydent miasta dokonuje analizy zmian w zagospodarowaniu przestrzennym Gminy, ocenia postępy w opracowywaniu planów miejscowych i opracowuje wieloletnie programy ich sporządzania w nawiązaniu do ustaleń studium, z uwzględnieniem decyzji zamieszczonych w rejestrach, o których mowa w art. 57 ust. 1-3 i art. 67, oraz wniosków w sprawie sporządzenia lub zmiany planu miejscowego.”*

O obowiązku sporządzania analizy zmian w zagospodarowaniu przestrzennym Gminy świadczy także artykuł 15 ust. 1 powyższej ustawy, który brzmi następująco:

„1. Wójt, burmistrz albo prezydent miasta sporządza projekt planu miejscowego, zawierający część tekstową i graficzną, zgodnie z zapisami studium oraz z przepisami odrębnymi, odnoszącymi się do obszaru objętego planem, wraz z uzasadnieniem. W uzasadnieniu przedstawia się w szczególności:

- 1) sposób realizacji wymogów wynikających z art. 1 ust. 2–4;*
- 2) zgodność z wynikami analizy, o której mowa w art. 32 ust. 1, wraz datą uchwały rady Gminy, o której mowa w art. 32 ust. 2;*
- 3) wpływ na finanse publiczne, w tym budżet Gminy.”*

Jak wynika z powyższych zapisów, posiadanie niniejszego opracowania pt. „Analiza zmian w zagospodarowaniu przestrzennym Gminy Śmigiel” jest warunkiem koniecznym dla uchwalenia każdego miejscowego planu zagospodarowania przestrzennego w Gminie.

Celem opracowania była analiza zmian w zagospodarowaniu przestrzennym Gminy Śmigiel, sporządzona w oparciu o ocenę:

- postępu prac planistycznych,
- aktualności Studium uwarunkowań i kierunków zagospodarowania przestrzennego Gminy,
- aktualności miejscowych planów zagospodarowania przestrzennego.

Ponadto, przeprowadzone analizy mają służyć określeniu potrzeb w zakresie koniecznych zmian obowiązujących planów miejscowych oraz przyczyniają się do optymalizacji działań w zakresie planowania przestrzennego. Narzędziem służącym optymalizacji działań w zakresie planowania przestrzennego oraz określeniu priorytetów planistycznych jest wieloletni program sporządzania planów miejscowych.

Ocena postępu prac planistycznych oraz aktualności dokumentów planistycznych Gminy Śmigiel polegała na:

- przeanalizowaniu decyzji o warunkach zabudowy oraz decyzji o lokalizacji inwestycji celu publicznego wydanych w okresie od 1 stycznia 2010 r. do 31 grudnia 2016 r.,
- określeniu stopnia pokrycia Gminy planami miejscowymi,
- analizie uchwalonych miejscowych planów zagospodarowania przestrzennego, a także stworzeniu bilansu terenowego z podziałem na kategorie przeznaczeń,
- analizie wniosków w sprawie sporządzenia nowych lub zmiany obowiązujących planów miejscowych złożonych w okresie od 1 stycznia 2010 r. do 31 grudnia 2016 r.,
- analizie wniosków w sprawie zmiany studium złożonych w okresie od 1 stycznia 2010 r. do 31 grudnia 2016 r.,

- sporządzeniu bilansu terenowego poszczególnych obszarów funkcjonalnych określających kierunki zmian w studium,
- sporządzeniu prognozy chłonności terenów związanych z zabudową mieszkaniową z uwzględnieniem uwarunkowań demograficznych.

Wyżej wymienione działania pozwoliły na określenie stopnia aktualności opracowań planistycznych Gminy Śmigiel oraz stanowią podstawę do stworzenia wieloletniego programu sporządzania planów miejscowych.

3.3.1 Studium uwarunkowań i kierunków zagospodarowania przestrzennego

Studium uwarunkowań i kierunków zagospodarowania przestrzennego jest dokumentem służącym kształtowaniu i prowadzeniu polityki przestrzennej na terenie Gminy, stanowiącym podstawę do opracowywania miejscowych planów zagospodarowania przestrzennego.

Bilans obszarów funkcjonalnych wyznaczonych w studium uwarunkowań i kierunków zagospodarowania przestrzennego (kierunki) przedstawia poniższa tabela.

Tabela 56 Bilans obszarów funkcjonalnych wyznaczonych w studium uwarunkowań i kierunków zagospodarowania przestrzennego

Obszar funkcjonalny		Powierzchnia [m ²]	Powierzchnia [ha]	Udział procentowy
struktura przekształceń i intensyfikacji rozwoju systemu osadniczego	zabudowane	5 193 632,60	519,36	2,73%
	niezabudowane	2 798 740,93	279,87	1,47%
obszar potencjalnego rozwoju systemu osadniczego	zabudowane	164 517,82	16,45	0,09%
	niezabudowane	870 427,97	87,04	0,46%
obszar inwestowania na specjalnych warunkach lub z ograniczeniami	zabudowane	102 223,81	10,22	0,05%
	niezabudowane	567 368,87	56,74	0,30%
obszar o predyspozycjach do zabudowy mieszkaniowej o cechach i standardzie osiedli podmiejskich	zabudowane	37 387,93	3,74	0,02%
	niezabudowane	201 278,62	20,13	0,11%
strefy predysponowane do lokalizacji obiektów i urządzeń związanych z produkcją rolną	zabudowane	830 009,63	83	0,44%
	niezabudowane	207 512,13	20,75	0,11%
tereny potencjalnej lokalizacji obiektów zorganizowanej działalności gospodarczej	zabudowane	398 667,85	39,87	0,21%
	niezabudowane	2 111 530,49	211,15	1,11%
tereny lokalizacji obiektów infrastruktury technicznej	zabudowane	45 700,63	4,57	0,02%
	niezabudowane	43 122,24	4,31	0,02%
grunty leśne	-	26 242 014,73	2 624,20	13,82%
tereny potencjalnej lokalizacji infrastruktury rekreacyjnej	zabudowane	4 270,03	0,43	0,00%
	niezabudowane	307 012,18	30,7	0,16%
skansen	zabudowane	17 935,72	1,79	0,01%
	niezabudowane	289 085,65	28,91	0,15%
teren zabudowy techniczno-produkcyjno-usługowej	zabudowane	13 785,80	1,38	0,01%
	niezabudowane	133 327,42	13,33	0,07%
teren zabudowy mieszkaniowej jednorodzinnej	zabudowane	10 541,45	1,05	0,01%
	niezabudowane	209 621,66	20,96	0,11%
teren miejskiej bazy sportowo-rekreacyjnej	-	136 216,29	13,62	0,07%

teren obsługi produkcji w gospodarstwach rolnych, hodowlanych i ogrodniczych	zabudowane	84 722,23	8,47	0,04%
	niezabudowane	18 179,11	1,82	0,01%
teren zabudowy usługowej w zakresie komunikacji	-	10 211,95	1,02	0,01%
obszary lokalizacji siłowni wiatrowych wraz z infrastrukturą techniczną	zabudowane	17 894,44	1,79	0,01%
	niezabudowane	29 426 298,76	2 942,63	15,49%
grunty rolne	-	119 428 630,60	11 942,86	62,88%

Jak wynika z zestawienia przedstawionego w tabeli, w przypadku terenów podzielonych na część zabudowaną i niezabudowaną, dla większości obszarów funkcjonalnych przeważają tereny do tej pory niezainwestowane. Przewagą obszarów zabudowanych charakteryzują się obszary funkcjonalne takie jak: struktura przekształceń i intensyfikacji rozwoju systemu osadniczego, strefy predysponowane do lokalizacji obiektów i urządzeń związanych z produkcją rolną, tereny lokalizacji obiektów infrastruktury technicznej oraz teren obsługi produkcji w gospodarstwach rolnych, hodowlanych i ogrodniczych.

Biorąc pod uwagę powierzchnię obszarów funkcjonalnych (bez podziału na tereny zabudowane i niezabudowane) największy udział w powierzchni Gminy ogółem mają grunty rolne (62,88%), obszary lokalizacji siłowni wiatrowych wraz z infrastrukturą techniczną (15,50%), oraz grunty leśne (13,82%). W odniesieniu do terenów związanych z zabudową kubaturową największy odsetek powierzchni Gminy stanowi struktura przekształceń i intensyfikacji rozwoju systemu osadniczego (4,21%) oraz tereny potencjalnej lokalizacji obiektów zorganizowanej działalności gospodarczej (1,32%).

26 września 2019 r. Rada Miejska Śmigła uchwałą nr XIII/133/2019 uchwaliła zmianę studium uwarunkowań i kierunków zagospodarowania przestrzennego Gminy Śmigiel. Projektowana zmiana Studium wprowadza możliwość realizacji w obszarze Gminy Śmigiel terenów sportu i rekreacji wraz z infrastrukturą techniczną (w zakresie wodociągów i zaopatrzenia w wodę, kanalizacji, usuwania i oczyszczania ścieków komunalnych, utrzymania czystości i porządku oraz urządzeń sanitarnych), terenów usług nauki i oświaty oraz terenów zieleni urządzonej wraz z rekreacją, a także likwidację terenów lokalizacji parków siłowni wiatrowych.

3.3.2 Miejscowe plany zagospodarowania przestrzennego

Miejscowe plany zagospodarowania przestrzennego są najskuteczniejszym narzędziem służącym kształtowaniu ładu przestrzennego. Jako akt prawa miejscowego stanowią one gwarancję realizacji polityki przestrzennej w Gminie.

Na terenie Gminy Śmigiel obowiązują 54 miejscowe plany zagospodarowania przestrzennego. Pokrycie planami kształtuje się na poziomie ok. 16,9% powierzchni Gminy i obejmują aż dwadzieścia siedem z trzydziestu pięciu miejscowości w Gminie Śmigiel. Stosunkowo wysoki (jak na gminę miejsko-wiejską) stopień pokrycia planistycznego wynika z istnienia dwóch wielkoobszarowych planów zagospodarowania przestrzennego dotyczących lokalizacji elektrowni wiatrowych. Pozostałe plany miejscowe dotyczą terenów zabudowy mieszkaniowej, zagrodowej, usługowej, terenów aktywizacji gospodarczej, terenów infrastruktury technicznej oraz eksploatacji kruszywa/wydobycia torfu.

Spośród obowiązujących planów 38 zostało opracowanych na podstawie ustawy o zagospodarowaniu przestrzennym z 1994 r. Plany te uznaje się za obowiązujące, tym samym mogą one w dalszym ciągu spełniać swoją rolę, stanowiąc podstawę do dalszego rozwoju zagospodarowania przestrzennego. Na podstawie obecnie obowiązującej ustawy o planowaniu i zagospodarowaniu przestrzennym sporządzonych zostało 16 planów.

Poziom zainwestowania terenów przeznaczonych pod różne formy budownictwa z podziałem na powierzchnie zabudowane i niezabudowane, według poszczególnych grup przeznaczeń przedstawiają poniższe tabele.

Bilans grupy przeznaczeń związanych z zabudową mieszkaniową, zagrodową oraz mieszkaniowo-usługową

Tabela 57 Bilans grupy przeznaczeń związanych z zabudową mieszkaniową, zagrodową oraz mieszkaniowo-usługową

Przeznaczenie terenu	Powierzchnia zabudowana [m2]	Powierzchnia niezabudowana [m2]	Powierzchnia ogółem [m2]
MN – tereny zabudowy mieszkaniowej jednorodzinnej	62 993,19	274 184,31	337 177,50
M – tereny zabudowy mieszkaniowej	20 804,52	-	20 804,52
MN/R – zabudowa mieszkaniowa jednorodzinna, teren leśny i upraw polowych	657,84	7 530,31	8 188,15
MN – tereny zabudowy mieszkaniowej jednorodzinnej i usług handlu	1 412,20	27 543,57	28 955,77
MN – budownictwo mieszkaniowe jednorodzinne wraz z towarzyszącą nieuciążliwą działalnością gospodarczą	6 712,20	25 304,08	32 016,28
MN - tereny zabudowy mieszkaniowej jednorodzinnej i zagrodowej	78 117,15	15 975,62	94 092,77
MN UR – tereny zabudowy mieszkaniowej jednorodzinnej i rzemieślniczej	3 599,44	1 715,44	5 314,88
MR, MN, RO – tereny budowlane	14 394,07	18 277,12	32 671,19
MW – tereny zabudowy mieszkaniowej wielorodzinnej z obiektami gospodarczymi i ogródkami działkowymi	16 979,09	18 149,63	35 128,72
MWg – zabudowa gospodarcza, w tym garażowa, towarzysząca zabudowie mieszkaniowej o charakterze wielorodzinnym	1 209,81	184,48	1 394,29
MRj – tereny zabudowy zagrodowej i jednorodzinnej	5 393,18	31 208,76	36 601,94
RO, MR – tereny zabudowy zagrodowej i ogrodniczej	2 083,94	7 201,83	9 285,77
RO – teren zabudowy ogrodniczej z dopuszczeniem realizacji budynków mieszkalnych	5 105,40	13 553,10	18 658,50
C 60 ROm – tereny rolniczo-ogrodnicze z zabudową mieszkaniową jednorodziną	2 372,33	1 499,15	3 871,48
MN/U – teren zabudowy mieszkaniowej z prawem wprowadzenia funkcji usługowej	37 982,83	89 276,80	127 259,63
MN, UR – teren zabudowy mieszkaniowej z urządzeniami usług rzemieślniczych i handlem towarami masowymi na zapleczu działki	2 529,58	10 566,49	13 096,07
M-U - zabudowa mieszkaniowa jednorodzinna z dopuszczeniem lokalizacji usług handlu i rzemiosła	1 642,09	1 245,26	2 887,35

MN/Gp – tereny zabudowy mieszkaniowej i towarzyszącej jej działalności gospodarczej związanej z przetwórstwem, produkcją rolniczo-ogrodniczą oraz usługami dla rolnictwa	19 456,59	32 409,30	51 865,89
SUMA	283 445,45 (32,99%)	575 825,25 (67,01%)	859 270,70 (100%)

Tabela 58 Bilans grupy przeznaczeń związanych z zabudową usługową

Przeznaczenie terenu	Powierzchna zabudowana [m2]	Powierzchna niezabudowana [m2]	Powierzchna ogółem [m2]
UR – tereny usług rzemieślniczych	17 586,69	39 700,21	57 286,90
UH – tereny usług handlu	276,81	26 123,24	26 400,05
US – tereny usług sportu, turystyki i rekreacji	2 402,40	170 107,78	172 510,18
U/MN - tereny zabudowy usługowej z prawem wprowadzenia funkcji mieszkaniowej jednorodzinnej	1 412,20	9 306,81	10 719,01
UK, US, UR - usługi kultury, sportu, nieuciążliwego rzemiosła	2 459,28	8 338,29	10 797,57
UO-UK tereny usług oświaty i kultury	20 622,37	-	20 622,37
US/UI - tereny usług sportu i obsługi ppoż.	-	15 276,39	15 276,39
U-P - tereny działalności gospodarczej o charakterze nieuciążliwym, związanej z usługami, handlem i rzemiosłem	1 380,77	-	1 380,77
UO - tereny związane z realizacją pensjonatu wraz z zapleczem towarzyszącym	5 070,73	43 207,71	48 278,44
U - teren zabudowy usługowej	-	1 586,21	1 586,21
UH, UR - tereny usług handlu i rzemiosła	1 639,98	-	1 639,98
SUMA	52 851,23 (14,42%)	313 646,64 (85,58%)	366 497,87 (100%)

Tabela 59 Bilans grupy przeznaczeń związanych z zabudową przemysłową i terenami aktywizacji gospodarczej

Przeznaczenie terenu	Powierzchna zabudowana [m2]	Powierzchna niezabudowana [m2]	Powierzchna ogółem [m2]
PP – działalność gospodarcza o charakterze przemysłowym	77 292,04	9 483,49	86 775,53
Gp – tereny działalności gospodarczej	4 659,22	8 907,22	13 566,44
P/U – teren zabudowy techniczno-produkcyjno-usługowej	14 941,25	81 779,25	96 720,50
S-P - działalność gospodarcza związana ze skupem złomu	6 940,98	-	6 940,98
Gp – tereny zorganizowanej działalności gospodarczej związanej z produkcją rolniczo-ogrodniczą	2 427,21	40 973,86	43 401,07
M/Gp – tereny działalności inwestycyjnej związanej z produkcją rolno-ogrodniczą i usługową oraz zabudowę zagrodową i jednorodzinną	10 331,70	40 869,47	51 201,17

B 52 PSB - tereny przemysłu, składów i baz oraz usług i handlu	5 716,00	-	5 716,00
P/U/MN – tereny zabudowy techniczno-produkcyjno-usługowej z funkcją towarzyszącą - mieszkaniową jednorodzinną	2 134,21	2 891,79	5 026,00
SUMA	124 442,61 (40,23%)	184 905,08 (59,77%)	309 347,69 (100%)

Z powyższych tabeli wynika, że najwyższy stopień zainwestowania charakteryzuje tereny związane z funkcją przemysłową i terenami aktywizacji gospodarczej – kształtuje się on na poziomie 40,23%, natomiast najniższy - tereny zabudowy usługowej i wynosi 14,42%. Stopień zainwestowania terenów związanych z zabudową mieszkaniową, zagrodową oraz mieszkaniowo-usługową ukształtował się na poziomie 32,99%.

Po analizie miejscowych planów zagospodarowania przestrzennego, w związku z Ustawą z dnia 20 maja 2016 r. o inwestycjach w zakresie elektrowni wiatrowych (Dz. U z 2016 r., poz. 961) Uchwałami nr III/67/2018 i III/70/18 z 20.12.2018 r. przystąpiono do uchylenia miejscowych planów zagospodarowania przestrzennego dla obszarów lokalizacji siłowni wiatrowych – Gmina Śmigiel, obszar „Splawie” oraz obszar „Żegrówko” – „Morownica”.

Uchwałą nr XVIII/177/2020 Rady Miejskiej Śmigla z dnia 25 lutego 2020 r. uchylono Uchwałę Nr XI/100/11 Rady Miejskiej Śmigla z dnia 25 sierpnia 2011 r. w sprawie uchwalenia miejscowego planu zagospodarowania przestrzennego dla obszarów lokalizacji siłowni wiatrowych – Gmina Śmigiel, obszar „Splawie”. Natomiast Uchwałą Nr XVIII/178/2020 Rady Miejskiej Śmigla z dnia 25 lutego 2020 r. uchylono Uchwałę Nr XI/99/11 Rady Miejskiej Śmigla z dnia 25 sierpnia 2011 r. w sprawie uchwalenia miejscowego planu zagospodarowania przestrzennego dla obszarów lokalizacji siłowni wiatrowych – Gmina Śmigiel, obszar „Żegrówko – Morownica”.

W roku 2022 Uchwałą nr XLVI/392/2022 Rady Miejskiej Śmigla z dnia 29 kwietnia 2022 r. uchwalono miejscowy plan zagospodarowania przestrzennego dla terenów aktywizacji gospodarczej w obrębie miejscowości Bronikowo. Ponadto w roku 2022 uchwałami nr XLVII/398/2022 i XLVII/399/2022 Rady Miejskiej Śmigla z dnia 26 maja 2022 r. uchwalono miejscowe plany zagospodarowania przestrzennego w obrębie miejscowości Morownica i Poladowo.

W roku 2021 z budżetu gminy zostało wydatkowane ponad 60 tys. zł na opracowanie dokumentacji planistycznych dotyczących miejscowych planów zagospodarowania przestrzennego.

3.4 Gminny program przeciwdziałania przemocy w rodzinie oraz ochrony ofiar przemocy w rodzinie.

Głównym założeniem programu jest zapewnienie bezpieczeństwa dla ofiar przemocy w rodzinie, udzielenie im wszechstronnego wsparcia i pomocy, a także zahamowanie zjawiska przemocy w rodzinie poprzez podejmowanie działań skierowanych na sprawcę oraz działań profilaktycznych.

Cel główny:

- Podjęcie działań na rzecz efektywnego ograniczania zjawiska przemocy w rodzinie na terenie Gminy Śmigiel

Cele szczegółowe:

- 1) Skoordynowanie działań instytucji zajmujących się na terenie Gminy Śmigiel, zjawiskiem przemocy w rodzinie poprzez pracę Zespołu Interdyscyplinarnego.
 - a) Koordynacja działań w zakresie przeciwdziałania przemocy w rodzinie realizowana jest poprzez Zespół interdyscyplinarny w Gminie Śmigiel ds. przeciwdziałania przemocy w rodzinie. Zespół Interdyscyplinarny składa się z pracowników pomocy społecznej, oświaty, policji, pełnomocnika ds. rozwiązywania problemów alkoholowych, pielęgniarki, kuratora zawodowego oraz prokuratora. Gmina Śmigiel zawarła stosowne porozumienia o współpracy z Komendą Powiatową Policja w Kościanie, Sądem Rejonowym w Kościanie, Prokuraturą Rejonową, Ośrodkiem Opieki Środowiskowo-Rodzinnej *DOM*, Poradnią Psychologiczno – Pedagogiczną w Kościanie. Instytucją organizującą pracę Zespołu interdyscyplinarnego jest Ośrodek Pomocy Społecznej w Śmiglu.

- b) W roku 2022 odbyły się cztery spotkania Zespołu interdyscyplinarnego. Na posiedzeniach Zespołu wypracowywano kierunki działań w celu realizacji zadań wynikających z programu, analizowano niektóre trudne sytuacje w rodzinach wymagające szczególnej wiedzy specjalistycznej
- 2) Podejmowanie działań mających na celu zapewnienie bezpieczeństwa osobom z rodzin, w których wystąpiła przemoc.
- a) Pracę w ramach grup roboczych, które składają się z przedstawicieli odpowiednich instytucji realizowano w 53 środowiskach, w tym w 33 środowiskach wszczęto postępowanie w roku 2022, odbyło się 95 posiedzeń grup roboczych. Dla każdej rodziny opracowywany jest indywidualny plan pomocy oraz indywidualny plan bezpieczeństwa.
- b) Do Zespołu Interdyscyplinarnego wpłynęły 37 formularzy Niebieska Karta A, w 33 przypadkach wszczęto procedurę NK, pozostałe to niebieskie karty sporządzone w rodzinach w których aktualnie prowadzono pracę.
- c) Łącznie w 25 przypadkach zamknięto realizację procedury „Niebieskie Karty”, w tym w 9 przypadkach ze względu na stwierdzenie braku zasadności podejmowania działań i w 16 przypadkach z powodu ustania przemocy i zrealizowania indywidualnego planu pomocy.
- d) Złożono powiadomienia do sądu - 6 oraz do prokuratury – 7, o stosowanie przemocy.
- e) W roku 2022 nie zastosowano procedury odbioru dzieci w związku ze zjawiskiem przemocy w rodzinie.
- f) Każda osoba dotknięta problemem przemocy, w tym sprawcy przemocy mają prawo do bezpłatnej pomocy psychologicznej i prawnej udzielanej w Gminnym Punkcie Wsparcia Rodziny. W związku z przemocą w ramach specjalistycznego poradnictwa psychologicznego z pomocy skorzystało 8 osób, z poradnictwa prawnego skorzystało 4 osób.
- g) Świadczenia z pomocy społecznej, ze względu na przemoc domową realizowano w 3 rodzinach.
- 3) Podniesienie poziomu świadomości społecznej na temat problemu przemocy w rodzinie.
- a) W ramach kampanii informacyjnej przeprowadzono warsztaty pt. „Jak się możesz chronić. Skąd możesz czerpać siłę.” dotyczące zjawiska przemocy w rodzinie dla uczniów szkół podstawowych.
- b) Przeprowadzono konkurs w szkołach podstawowych z gminy Śmigiel pt. „Młodzi przeciwko przemocy w szkole i w domu”, w ramach którego uczestnicy przygotowali scenki sytuacyjne, audycje w szkolnym radiowęźle, konkurs fotograficzny, zorganizowano „dzień życzliwości”; przygotowano plakaty zgodne z tematyką i dokonano przemarszu przez miejscowość; przygotowano też tomik 97 wierszy nawiązujących do problemu przemocy.
- c) Ośrodek przygotował materiały informacyjne na stronie internetowej Ośrodka.
- 4) Podnoszenie kompetencji osób zajmujących się zjawiskiem przemocy.
Członkowie Zespołu Interdyscyplinarnego i grup roboczych w czerwcu 2022r. uczestniczyli w szkoleniu współfinansowanym przez Komisję Rozwiązywania Problemów Alkoholowych w zakresie przeciwdziałania przemocy w rodzinie pn. „Zespół interdyscyplinarny – procedura Niebieskich Kart – studium przypadków”. Ponadto pracownicy socjalni wchodzący w skład grup roboczych uczestniczyli w 2 spotkaniach superwizyjnych związanych z przeciwdziałaniem zjawisku przemocy w rodzinie
- 5) Monitorowanie zjawiska przemocy na terenie gminy Śmigiel.
Na podstawie danych, które są w zasobach Zespołu Interdyscyplinarnego ustalono:
- a) Liczba osób objętych pomocą grup roboczych

Tabela 60 Liczba osób objętych pomocą grup roboczych:

	Rok 2022
Ogółem liczba osób objętych pomocą	60
z tego liczba kobiet	41

z tego liczba mężczyzn	7
z tego liczba dzieci	12

- b) Niebieskie Karty część A, które wpłynęły do Zespołu Interdyscyplinarnego i formy zgłaszanej przemocy

Tabela 61 Niebieskie Karty część A

	Rok 2022
Liczba Niebieskich Kart część A,	37
przemoc psychiczna	37
przemoc fizyczna	25
przemoc ekonomiczna	0
przemoc seksualna	0
zaniedbanie	0
zgłaszana przemoc wobec dzieci	6
w tym przemoc fizyczna	3
w tym przemoc psychiczna	5

- c) Procedura Niebieskie Karty

Tabela 62 Procedura Niebieskie Karty

	Rok 2022
Liczba środowisk, w których prowadzono pracę w ramach grupy roboczej	53
Stwierdzenie braku zasadności działań	9
Ustanie przemocy	16

3.5 Program Wspierania Rodzin z Gminy Śmigiel na lata 2022-2024

Głównym celem Programu Wspierania Rodzin z Gminy Śmigiel na lata 2019-2021 jest pomoc dla rodzin zamieszkujących na terenie Gminy Śmigiel w stwarzaniu optymalnych warunków do wychowywania dzieci w środowisku rodziny biologicznej oraz wspieranie rodzin dysfunkcyjnych w prawidłowym wypełnianiu obowiązków opiekuńczo – wychowawczych.

Cele szczegółowe to:

- podejmowanie działań profilaktycznych i edukacyjnych na rzecz rodziny, wspieranie rodzin w zapewnieniu podstawowych potrzeb bytowych,
- wspieranie rodzin niewydolnych wychowawczo w celu przywrócenia prawidłowego funkcjonowania w społeczeństwie,
- w rodzinach z deficytami w zakresie kompetencji opiekuńczo-wychowawczych podejmowanie działań w celu pozostawienia dzieci i młodzieży w środowisku rodzinnym,
- zapewnienie rodzinom przeżywającym trudności koniecznych usług i wsparcia socjalnego,
- podejmowanie działań koordynujących wobec podmiotów zajmujących się rodzinami dysfunkcyjnymi,
- doskonalenie kadry zaangażowanej do pracy na rzecz rodziny,

- współpraca z instytucjami, stowarzyszeniami, organizacjami pozarządowymi na rzecz dziecka i rodziny,
- wsparcie w rozwijaniu umiejętności opiekuńczo – wychowawczych rodziców,
- pomoc rodzinom w organizowaniu dzieciom czasu wolnego,
- podejmowanie działań na rzecz powrotu dziecka do rodziny naturalnej.

Program zakłada realizację niżej wymienionych zadań:

1. Pomoc i wsparcie Asystenta Rodziny. Wsparcie Interdyscyplinarne.

W pracy z rodziną ważna jest profilaktyka. Zakłada się zatem kluczową rolę asystenta rodziny. Gmina Śmigiel zatrudnia jednego asystenta rodziny na umowę o pracę i dodatkowo osobę na umowę zlecenie.

W roku 2022 asystenci rodziny współpracowali z 18 rodzinami, w których było 47 dzieci. Po zleceniu sądu rodzinnego asystenci współpracują z 7 rodzinami, w pozostałych przypadkach dobrowolnie, na wniosek pracownika socjalnego. W roku 2022 przydzielono asystenta 6 nowym rodzinom, zakończono współpracę z 3 rodzinami.

Asystenci podejmują niżej wymienione prace:

- 1) opracowanie i realizacja planu pracy z rodziną we współpracy z członkami rodziny i w konsultacji z pracownikiem socjalnym,
- 2) opracowanie, we współpracy z członkami rodziny i koordynatorem rodzinnej pieczy zastępczej, planu pracy z rodziną, który jest skoordynowany z planem pomocy dziecku umieszczonemu w pieczy zastępczej,
- 3) udzielanie pomocy rodzinom w poprawie ich sytuacji życiowej, w tym w zdobywaniu umiejętności prawidłowego prowadzenia gospodarstwa domowego,
- 4) udzielanie pomocy rodzinom w rozwiązywaniu problemów socjalnych,
- 5) udzielanie pomocy rodzinom w rozwiązywaniu problemów psychologicznych,
- 6) udzielanie pomocy rodzinom w rozwiązywaniu problemów wychowawczych z dziećmi,
- 7) wspieranie aktywności społecznej rodzin,
- 8) motywowanie członków rodzin do podnoszenia kwalifikacji zawodowych,
- 9) udzielanie pomocy w poszukiwaniu, podejmowaniu i utrzymywaniu pracy zarobkowej,
- 10) motywowanie do udziału w zajęciach grupowych dla rodziców, mających na celu kształtowanie prawidłowych wzorców rodzicielskich i umiejętności psychospołecznych, prowadzenie zajęć grupowych,
- 11) udzielanie wsparcia dzieciom, w szczególności poprzez udział w zajęciach psychoedukacyjnych,
- 12) podejmowanie działań interwencyjnych i zaradczych w sytuacji zagrożenia bezpieczeństwa dzieci i rodzin,
- 13) prowadzenie indywidualnych konsultacji wychowawczych dla rodziców i dzieci,
- 14) realizacja zadań określonych w ustawie z dnia 4 listopada 2016 r. o wsparciu kobiet w ciąży i rodzin "Za życiem",
- 15) prowadzenie dokumentacji dotyczącej pracy z rodziną,
- 16) dokonywanie okresowej oceny sytuacji rodziny, nie rzadziej niż co pół roku,
- 17) monitorowanie funkcjonowania rodziny po zakończeniu pracy z rodziną,
- 18) sporządzanie, na wniosek sądu, opinii o rodzinie i jej członkach,
- 19) współpraca z jednostkami administracji rządowej i samorządowej, właściwymi organizacjami pozarządowymi oraz innymi podmiotami i osobami specjalizującymi się w działaniach na rzecz dziecka i rodziny,
- 20) współpraca z zespołem interdyscyplinarnym lub grupą roboczą lub innymi podmiotami, których pomoc przy wykonywaniu zadań uzna za niezbędną.

W niektórych sytuacjach praca asystenta rodziny polegała na inicjowaniu i rekomendowaniu zadań zespołowych w skład których wchodził asystent rodziny, pedagodzy, osoby ze środowiska społecznego, psycholog w celu ustaleniem spójnego planu pomocy oraz inicjowania mechanizmów współpracy z właściwymi instytucjami i służbami.

2. Poradnictwo specjalistyczne

Praca z rodziną może być prowadzona w formie konsultacji i poradnictwa specjalistycznego (psychologicznego, prawnego), treningu umiejętności wychowawczych dla rodziców, psychoedukacji, mediacji. Narzędziem wzmocnienia rodziny może być również doradztwo w zakresie prowadzenia gospodarstwa domowego, dbałości o higienę osobistą i otoczenie, prowadzone w szczególności przez asystenta rodziny a także w ramach grupy wsparcia.

Powyższe poradnictwo specjalistyczne jest prowadzone w Gminnym Punkcie Wsparcia Rodzin:

- psycholodzy – w 2022 r. zrealizowano 139 godzin poradnictwa i pomocy psychologicznej,
- radca prawny – w 2022 r. – zrealizowano – 67 godzin,
- dodatkowo bezpłatne poradnictwo realizowane jest w ramach programu rządowego, bezpłatnej pomocy prawnej, organizowanego dla Gminy przez jednostki powiatu - 2 razy w tygodniu po 4 godziny,
- dyżury pełni Asystent rodziny – 5 godzin w tygodniu

W sytuacji, kiedy w rodzinie występują problemy alkoholowe w ramach współpracy służb członkowie rodziny mają możliwość konsultacji a także terapii prowadzonej przez terapeutę uzależnień, który w oparciu o Gminny Program Profilaktyki Rozwiązywania Problemów Alkoholowych przyjmuje osoby w punkcie konsultacyjno-informacyjnym.

- terapeuta uzależnień – w 2022 r. zrealizowano 36 godzin poradnictwa i terapii.

3. Organizacja czasu wolnego dzieciom

Ofertę aktywnego wypoczynku dzieci i młodzieży przygotowuje głównie Centrum Kultury w Śmiglu oraz Ośrodek Kultury Fizycznej i Rekreacji w Śmiglu, do przedsięwzięć zapraszane są również inne jednostki np. Schronisko Szkolno-Młodzieżowe, szkoły, Przedszkole.

Najważniejsze działania Ośrodka Kultury Fizycznej i Rekreacji w Śmiglu:

- Prowadzenie infrastruktury sportowo-rekreacyjnej : kompleks boisk Orlik w Śmiglu (boisko do gry w piłkę nożną, boisko do koszykówki i piłki siatkowej), siłownia zewnętrzna, plac zabaw, korty tenisowe, skatepark. Korzystanie z obiektów uzależnione od pory roku.
- Wykaz imprez przeznaczonych dla dzieci i młodzieży lub imprez, w których dzieci i młodzież mogła uczestniczyć

Tabela 63 Wykaz imprez przeznaczonych dla dzieci i młodzieży

Działanie	Data	współorganizator
Ferie zimowe	17.01-28.01.2022	Centrum Kultury
Turniej piłki nożnej reprezentacje klas VII-VIII szkół podstawowych	26.03.2022	
XXVIII Śmigielska Wiosna Turystyczna - rajd rowerowy, konkurencje sportowo-rekreacyjne	02.04.2022	Rada Sołecka wsi Przysieka Polska
Turniej piłki nożnej reprezentacje klas V-VI szkół podstawowych	07.05.2022	
XXIX Dni Śmigla na sportowo (rajd rowerowy, turniej tenista stołowego, wyścigi rowerowe, wyścigi runningowe, turniej piłki nożnej chłopców klas I-II, plenerowy turniej szachowy)	21-22.05.2022	K.S. „Polonia” Śmigiel, Śmigielskie Towarzystwo Cyklistów, Ośrodek Pomocy Społecznej w Śmiglu, Klub Szachowy „Wieża”
Festyn Mieszkańców wsi Żegrowo, Żegrówko, Bielawy-konkurencje sportowo-rekreacyjne dla dzieci i młodzieży	29.05.2022	Rady Sołeckie wiosek
Dzień Dziecka -festyn sportowo-rekreacyjny	01.06.	Centrum Kultury

	2022	
Festyn Rodzinny w Starym Bojanowie konkurencje sportowo-rekreacyjne dla dzieci i młodzieży	05.06.2022	Sołectwo Stare Bojanowo i LUKS Stare Bojanowo
XXVII Otwarte Biegi Przelajowe Śmigła dla dzieci ze szkół podstawowych	11.06.2022	Centrum Kultury w Śmiglu, Gminna Komisja Rozwiązywania Problemów Alkoholowych ZG-OSP Śmigiel, Urząd Miejski w Śmiglu
Bieg Przedszkolaka	11.06.2022	Klub sportowy Speed Feet 16, Burmistrz Śmigła, Przedszkole w Śmiglu i Rada Rodziców
Turniej piłki nożnej chłopców klas VII-VIII o puchar Przewodniczącego Zarządu osiedla nr 4	18.06.2022	Zarząd Osiedla numer 4
Festyn w Morownicy konkurencje sportowo-rekreacyjne dla dzieci i młodzieży	19.06.2022	Rada Sołecka Morownicy
Rajd rowerowy dla szkół	20.06.2022	Urząd Miejski, Sołtys Poladowa
Akcja Lato- wycieczki, zajęcia kreatywne, spotkanie z OSP	lipiec-sierpień 2022	Centrum Kultury
Spacer z psem, 11 września 2022	11.09.2022	
Festyn Pieczonego Ziemniaka, 18 września 2022 - konkurencje sportowo-rekreacyjne dla dzieci i młodzieży	18.08.2022	Rada Sołecka Żegrówka
XVI Śmigielska Jesień Turystyczna - rajd rowerowy, konkurencje sportowo-rekreacyjne	01.10.2022	Rada Sołecka Żegrówka
Bieg z Flagami, 27 grudnia 2022	27.12.2022	Urząd Miejski Śmigła

Ponadto aktywny wypoczynek i spędzanie czasu wolnego dla dzieci zapewnia Gminna Komisja Rozwiązywania Problemów Alkoholowych. W ramach Gminnego Programu Profilaktyki i Rozwiązywania Problemów Alkoholowych oraz Przeciwdziałania Narkomanii prowadzonych jest 6 świetlic opiekuńczo-wychowawczych. Zadaniem świetlic jest organizacja czasu wolnego dzieciom, zapewnienie podwieczorku, budowanie prawidłowych wzorców zachowania w relacjach z rówieśnikami i dorosłymi. Ponadto dzieci pod opieką wykwalifikowanych opiekunów mają możliwość odrabiania lekcji i nadrabiania deficytów edukacyjnych. W 2022 r. w zajęciach świetlicowych uczestniczyło 128 dzieci. Gminna Komisja Rozwiązywania Problemów Alkoholowych sfinansowała wypoczynek letni dla dzieci ze świetlic opiekuńczo-wychowawczych. Grupa młodsza (kl. I-IV) udała się na wyjazd jednodniowy Góra Słęża (Sobótka), grupa starsza (kl. V-VIII) skorzystała z tygodniowego wyjazdu do Marianówki (Bystrzyca Kłodzkiej).

4. Praca socjalna i świadczenia socjalne.

W ramach realizacji programu pracownicy socjalni są zobowiązani do opracowywania i realizacji szczegółowych planów pracy socjalnej oraz ustalenia niezbędnych świadczeń pieniężnych i niepieniężnych w rodzinach w których występuje zagrożenie ograniczenia władzy rodzicielskiej. Grupowa praca socjalna prowadzona jest dodatkowo w grupie wsparcia dla rodziców, głównie kobiet, przeżywających trudności w rodzinie, pod opieką pracownika socjalnego oraz asystenta rodziny. W 2022 r. z odbyło się dziesięć spotkań, w których uczestniczyło 6 kobiet.

1) W 33 rodzinach prowadzono pracę socjalną pod kątem problemów opiekuńczo-wychowawczych. Dla ośmiu rodzin złożono powiadomienia do sądu lub prokuratury w

- sprawach dzieci, z wnioskiem o wgląd w sytuację rodziny lub rozpoznanie sprawy o przestępstwo.
- 2) W 2022 roku z terenu Gminy Śmigiel nie skierowano żadnego dziecka do rodziny zastępczej. Na koniec 2022 r. w pieczy zastępczej wychowywało się 18 dzieci.
 - 3) W 2022 r. z pomocy społecznej korzystało 380 środowisk, w tym 117 rodzin z dziećmi, 46 rodziny niepełne i 38 rodzin wielodzietnych. Najczęstszą przyczyną udzielenia pomocy była długotrwała lub ciężka choroba – 189 środowisk, następnie ubóstwo – 127 środowisk i niepełnosprawność – 118 środowisk.
 - 4) Z powodu bezradności w sprawach opiekuńczo wychowawczych z pomocy społecznej korzystało 14 rodzin.
 - 5) W związku z przemocą w rodzinie prowadzono pracę socjalną w 23 rodzinach z dziećmi.
 - 6) Rodziny w których podejmowano pracę w zakresie wsparcia w rozwiązywaniu problemów opiekuńczo – wychowawczych (33 rodziny) otrzymały nw. pomoc:
 - Zasiłki pieniężne oraz świadczenie rzeczowe – 67.237 zł
 - Posiłki – 9.032 zł
 - 7) Rodziny w których zdiagnozowano zagrożenie umieszczenia dzieci poza rodziną biologiczną, na wniosek sądu lub pracownika socjalnego otrzymywały pomoc Asystenta Rodziny. W roku 2022 Asystenci podejmowali pracę z 18 rodzinami, które wychowywały 47 dzieci. W Ośrodku jest zatrudniona jedna Asystentka w formie umowy o pracę oraz dodatkowo osoba na umowę zlecenie. Rola asystentów polegała na intensywnej pracy z rodzinami w celu ograniczenia dysfunkcji, wyuczenia społecznie akceptowanych zachowań aby możliwe było normalne funkcjonowanie rodziny i pozostawienie w niej dziecka nie zagrażało jego rozwojowi. Asystenci w swojej pracy przede wszystkim w sposób aktywujący tę rodzinę pracowali nad jej usamodzielnieniem, tj. samodzielnym funkcjonowaniem w społeczeństwie zgodnie ze społecznie aprobowanymi wzorcami.

5. Partycypacja w kosztach umieszczenia dzieci w pieczy zastępczej

W przypadku umieszczenia dziecka w rodzinie zastępczej albo w rodzinnym domu dziecka gmina właściwa ze względu na miejsce zamieszkania dziecka przed umieszczeniem go po raz pierwszy w pieczy zastępczej ponosi odpowiednio wydatki w wysokości:

- 10% wydatków na opiekę i wychowanie dziecka – w pierwszym roku pobytu dziecka w pieczy zastępczej;
- 30% wydatków na opiekę i wychowanie dziecka – w drugim roku pobytu dziecka w pieczy zastępczej;
- 50% wydatków na opiekę i wychowanie dziecka – w trzecim roku i następnych latach pobytu dziecka w rodzinie zastępczej.

W 2022 r. Gmina ponosiła koszty związane z pobytem dzieci w pieczy zastępczej w kwocie 135.585,61 zł. W 2022 r. w pieczy nie umieszczono nowych dzieci. Łącznie w 2022 r. finansowano koszty utrzymania 17 dzieci poza rodzinami biologicznymi.

3.6 Gminny Program Profilaktyki i Rozwiązywania Problemów Alkoholowych oraz Program Przeciwdziałania Narkomanii

Gmina Śmigiel podejmuje wiele działań oraz realizuje programy profilaktyczne skierowane od przedszkolaka do seniora.

Gminny Program Profilaktyki i Rozwiązywania Problemów Alkoholowych i Przeciwdziałania Narkomanii

Programy określają działania realizowane w ramach zadań własnych gminy w obszarze profilaktyki i rozwiązywania problemów związanych z alkoholem, narkomanią oraz uzależnieniami

behawioralnymi. Gmina prowadzi szereg inicjatyw mających na celu zapobieganie negatywnym zjawiskom adresowanym dla całego społeczeństwa.

- 1) Zwiększenie dostępności pomocy terapeutycznej i rehabilitacyjnej dla osób uzależnionych oraz osób zagrożonych uzależnieniem od alkoholu i narkotyków:
 - Prowadzenie punktu konsultacyjno-informacyjnego dla osób uzależnionych od alkoholu, narkotyków, z zaburzeniami zachowań i ich rodzin oraz w zakresie przemocy w rodzinie.
 - Podejmowanie przez Gminną Komisję Rozwiązywania Problemów Alkoholowych czynności zmierzających do objęcia leczeniem osób uzależnionych od alkoholu.
 - Upowszechnianie informacji o miejscach gdzie można uzyskać bezpłatną pomoc.
- 2) Udzielanie rodzinom, w których występują problemy alkoholowe, narkomania, pomocy psychospołecznej i prawnej, a w szczególności ochrony przed przemocą w rodzinie:
 - Prowadzenie świetlic opiekuńczo-wychowawczych o profilu podwórkowym dla dzieci z rodzin z problemem (przemoc, uzależnienia behawioralne, narkotyki, alkohol).
 - Organizacja wypoczynku letniego dla dzieci i młodzieży uczęszczających do świetlic opiekuńczo-wychowawczych z rodzin dotkniętych problemem alkoholowym, a także pochodzących z rodzin zagrożonych patologią oraz wszystkich innych chętnych dzieci (w ramach społecznej integracji) w formie półkolonii, kolonii bądź obozów (alternatywny sposób spędzania czasu wolnego).
 - Realizacja wybranych programów terapeutycznych dla osób współuzależnionych.
 - Realizacja programów w obszarze przeciwdziałania przemocy w rodzinie.
- 3) Prowadzenie profilaktycznej działalności informacyjnej i edukacyjnej w zakresie rozwiązywania problemów alkoholowych i przeciwdziałaniu narkomanii oraz uzależnieniom behawioralnym:
 - Realizacja rekomendowanych programów i kampanii profilaktycznych dla uczniów szkół podległych Gminie.
 - Realizacja programów profilaktycznych z elementami pozalekcyjnych zajęć sportowych dla uczniów, dostarczanie pozytywnych wzorców spędzania wolnego czasu.
 - Realizacja szkoleń dla przedstawicieli różnych grup zawodowych działających w zakresie profilaktyki i rozwiązywania problemów uzależnień i przemocy w Gminie Śmigiel, w tym: radnych Rady Miejskiej, pracowników Urzędu, osób zajmujących się w Gminie wydawaniem zezwoleń na sprzedaż napojów alkoholowych, nauczycieli szkół i przedszkoli, pedagogów, członków gminnej komisji rozwiązywania problemów alkoholowych, wychowawców placówek wsparcia dla dzieci, księży, pracowników socjalnych, policjantów, osób handlujących alkoholem, seniorów, przedstawicieli organizacji pozarządowych, strażaków OSP, sołtysów, członkiń kół gospodyń wiejskich.
 - Realizacja szkoleń/warsztatów dla seniorów w zakresie depresji, problemowego picia alkoholu i niebezpiecznych dla zdrowia i życia interakcji z lekami oraz obecnej w tej grupie wiekowej przemocy.
 - Udział w ogólnopolskich i lokalnych kampaniach edukacyjnych dotyczących problematyki uzależnień i przemocy w rodzinie.
 - Upowszechnianie wiedzy dotyczącej problematyki uzależnień behawioralnych.
 - Tworzenie możliwości dodatkowych form spędzania wolnego czasu dla dzieci i młodzieży ze środowisk zagrożonych alkoholizmem i patologią społeczną poprzez dofinansowanie rozwoju infrastruktury przeznaczonej do uprawiania sportu i rekreacji.
 - Zwiększenie dostępności do badań profilaktycznych wśród mieszkańców Gminy, a w szczególności osób uzależnionych i współuzależnionych.
- 4) Wspomaganie działalności instytucji, stowarzyszeń i osób fizycznych, służącej rozwiązywaniu problemów alkoholowych:
 - Realizacja programów wsparcia dla osób uzależnionych i współuzależnionych.
 - Wspieranie działalności środowisk abstynenckich.
- 5) Podejmowanie interwencji w związku z naruszeniem przepisów określonych w art. 131 i 15 ustawy:

- Kierowanie wniosków do organów ścigania i występowanie w charakterze oskarżyciela publicznego w przypadku naruszenia przepisów ustawy o wychowaniu w trzeźwości i przeciwdziałania alkoholizmowi.
- Prowadzenie działań kontrolnych punktów sprzedaży napojów alkoholowych.
- Organizowanie szkoleń dla sprzedawców napojów alkoholowych.
- Opiniowanie zezwoleń na sprzedaż napojów alkoholowych.

W ramach programu Gmina Śmigiel sfinansowała:

- Szkolenie dla członków GKRPA „Profilaktyka dla seniorów”.
- Szkolenie z zakresu „Kontrola punktów sprzedaży napojów alkoholowych w świetle przepisów o reklamie napojów alkoholowych”.
- Szkolenie dla pracowników „Uzależnienia behawioralne, depresja nasiloną w okresie Pandemii Covid-19 oraz możliwości uzyskania wsparcia psychologicznego i zapobiegania zaburzeniom, w tym autoagresywnym”.
- Gminny Dzień Profilaktyki Zdrowia – sfinansowanie bezpłatnych badań dla mieszkańców Gminy, dwa razy w roku.
- Gminna Komisja Rozwiązywania Problemów Alkoholowych przeznaczyła środki na budowę skateparku w Śmiglu.
- Wypoczynek letni i zimowy dla dzieci ze świetlic opiekuńczo-wychowawczych. W ramach ferii zimowych dzieci skorzystały z atrakcji Family Club, natomiast wypoczynek letni starsza grupa spędziła w Marianówce, a młodsza grupa zdobyła Górę Ślężę.

Ponadto zorganizowano:

- Wykłady sfinansowane z Grantów Urzędu Marszałkowskiego dla rodziców, nauczycieli, funkcjonariuszy Policji, członków GKRPA, Zespołu Interdyscyplinarnego „Zwiększenie kompetencji wychowawczych rodziców, opiekunów prawnych w zakresie kształtowania właściwych postaw dzieci i młodzieży wobec środków psychoaktywnych. Podnoszenie kompetencji osób pracujących z dziećmi i młodzieżą w zakresie skutecznych oddziaływań profilaktycznych”.
- Warsztaty profilaktyczne przeciwko przemocy i agresji „SZANUJEMY – NIE BIJEMY” projekt ze środków Samorządu Województwa Wielkopolskiego skierowany do nauczycieli, pedagogów, opiekunów, rodziców oraz profesjonalistów pracujących z dziećmi i młodzieżą.

3.7 Program rewitalizacji dla Gminy Śmigiel na lata 2017-2023

PROGRAM REWITALIZACJI DLA GMINY ŚMIGIEL NA LATA 2017-2023 – uchwała nr XLIV/327/18 Rady Miejskiej Śmigla z 30 października 2017 r.

Tabela 64 Program rewitalizacji dla Gminy Śmigiel na lata 2017-2023

NAZWA PROJEKTU REWITALIZACYJNEGO	STATUS**	ZAKŁADANE KOSZTY CAŁKOWITE (PLN)	PONIESIONE KOSZTY od początku realizacji Programu czyli od X 2017 r.	WYDATKI W ROKU 2022
Adaptacja nieczynnego budynku na cele związane z pomocą społeczną	Zakładane do realizacji	500.000,00 zł	0,00 zł	0,00 zł
Aktywny senior	W trakcie realizacji	50.000,00 zł	32.833,37 zł	0,00 zł
Modernizacja, remont i doposażenie budynku Szkolnego Schroniska Młodzieżowego w Śmiglu	W trakcie realizacji	1.000.000,00 zł	337938,18 zł	49.667,70 zł

Zajęcia edukacyjno-kulturalne dla dorosłych	W trakcie realizacji	50.000,00 zł	67.470,39 zł	0,00 zł
Wspieranie rozwoju dzieci i młodzieży	W trakcie realizacji	20.000,00 zł	108.513,10 zł	81.269,62 zł
Rozwój bazy rekreacyjno – sportowej w Śmiglu	W trakcie realizacji	3.000.000,00 zł	5.927.034,21 zł	413.432,00 zł
Remont budynków, infrastruktury i taboru zabytkowej Śmigielskiej Kolei Wąskotorowej.	W trakcie realizacji	5.000.000,00 zł	484.196,67 zł	125.000,00 zł
Renowacja wzgórze wiatrakowego w Śmiglu	W trakcie realizacji	3.000.000,00 zł	21.582,13zł	4.059,00 zł
Renowacja Parku Miejskiego w Śmiglu	W trakcie realizacji	1.000.000,00 zł	76.498,98 zł	0,00 zł
Renowacja nieczynnego cmentarza ewangelickiego w Śmiglu	Zakładane do realizacji	1.000.000,00 zł	118.626,13 zł	5.166,00 zł

3.8 Program współpracy z organizacjami pozarządowymi

Realizacja programu współpracy Gminy Śmigiel z organizacjami pozarządowymi oraz innymi podmiotami prowadzącymi działalność pożytku publicznego za rok 2022

Program współpracy Gminy Śmigiel z organizacjami pozarządowymi oraz innymi podmiotami prowadzącymi działalność pożytku publicznego na rok 2022 powstał w celu określenia wzajemnych zasad współpracy jednostki samorządu terytorialnego z organizacjami pozarządowymi. Aktem prawnym regulującym relacje pomiędzy sektorem publicznym, a społecznym jest Ustawa o działalności pożytku publicznego i o wolontariacie. Program powstał w oparciu o opinię przedstawicieli organizacji pozarządowych pozyskanych z konsultacji na zasadach określonych w Uchwale Nr XLVIII/503/10 Rady Miejskiej Śmigla z dnia 20 maja 2010 r. w sprawie określenia szczegółowego sposobu konsultowania z organizacjami pozarządowymi projektów aktów prawa. Adresatami programu były organizacje pozarządowe posiadające siedzibę na terenie Gminy Śmigiel i działające na rzecz mieszkańców Gminy Śmigiel.

I. REALIZACJA PROGRAMU

Program zrealizowano poprzez:

1. Zlecenie realizacji zadań publicznych odbywa się w trybie otwartego konkursu ofert, chyba, że przepisy odrębne przewidują inny tryb zlecenia.
2. Udział podmiotów w wykonywaniu zadań publicznych realizowanych przez Gminę Śmigiel w zakresie zadań priorytetowych zapewnia się poprzez zlecenie realizacji tych zadań podmiotom prowadzącym działalność pożytku publicznego na terenie gminy Śmigiel, których działalność statutowa jest zgodna z miejscem i dziedziną zlecanego zadania.

II. FORMY WSPÓŁPRACY

Szczegółowe formy współpracy określa § 5 Programu, tj:

- 1) zlecenie organizacjom pozarządowym realizacji zadań publicznych poprzez otwarte konkursy ofert, tryb pozakonkursowy, zakup usług
 - ogłoszono 6 otwartych konkursów ofert, w ramach których zlecono realizację 16 zadań,
 - zrealizowano 2 zadania w ramach trybu pozakonkursowego
- 2) współdziałania w pozyskiwaniu środków finansowych z innych źródeł, w szczególności z funduszy Unii Europejskiej; doradztwa i udzielania pomocy merytorycznej organizacjom pozarządowym

Urząd Miejski posiada stanowisko ds. współpracy z organizacjami pozarządowymi, ponadto pracownicy Urzędu pomagali organizacjom przy wyszukiwaniu konkursów oraz pisaniu ofert o dofinansowania,

- 3) popularyzacji działalności organizacji pozarządowych w mediach i na stronach internetowych gminy www.smigiel.pl.
Publikowano artykuły i fotorelacje z realizowanych przedsięwzięć
- 4) konsultacji na zasadach określonych w Uchwale Nr XLVIII/503/10 Rady Miejskiej Śmigła z dnia 20 maja 2010 r. w sprawie określenia szczegółowego sposobu konsultowania z organizacjami pozarządowymi projektów aktów prawa miejscowego w dziedzinach dotyczących działalności statutowej tych organizacji
- 5) udział przedstawicieli organizacji pozarządowych w opiniowaniu ofert w ramach otwartych konkursów ofert

W roku 2022 organizacje nie skorzystały z następujących form współpracy:

- 1) realizacji wspólnych projektów i inicjatyw na rzecz społeczności lokalnej
- 2) umowy partnerstwa i o wykonanie inicjatywy lokalnej.

III. WYKAZ ZREALIZOWANYCH ZADAŃ PUBLICZNYCH

Priorytetowe obszary i zadania realizowane w ramach Programu:

- 1) w zakresie polityki społecznej:
 - a) pomoc w rehabilitacji fizycznej, społecznej i psychicznej osób niepełnosprawnych,
 - b) imprezy integracyjne osób ze schorzeniami przewlekłymi,
 - c) aktywizacja społeczna młodzieży z małych środowisk,
 - d) promocja i organizacja wolontariatu oraz działalności charytatywnej,
 - e) aktywizacja społeczeństwa wspierająca rozwój wspólnot lokalnych i prowadzenia działań na rzecz gminy
 - f) działalność na rzecz seniorów,
 - g) znoszenie barier architektonicznych na terenie gminy Śmigiel.
- 2) w zakresie rozwoju i upowszechniania kultury fizycznej:
 - a) związane z aktywnym wypoczynkiem rekreacyjno-sportowym dla dzieci i młodzieży,
 - b) podejmujące działania edukacyjne i profilaktyczne w celu promocji zdrowego stylu życia,
 - c) organizacja znaczących dla gminy imprez sportowo-rekreacyjnych o zasięgu międzynarodowym, ogólnopolskim,
 - d) rozwój sportu osób niepełnosprawnych,
 - e) pozostałe zadania z zakresu kultury fizycznej.
- 3) w zakresie kultury, sztuki, ochrony dóbr kultury i dziedzictwa narodowego:
 - a) wspieranie działań propagujących folklor poprzez taniec i muzykę ludową,
 - b) imprezy propagujące twórczość artystyczną dzieci i młodzieży,
 - c) edukacja kulturalna dzieci i młodzieży,
 - d) podtrzymywanie i upowszechnianie tradycji narodowej,
 - e) pielęgnowanie i rozwijanie tożsamości lokalnej,
 - f) działalność na rzecz kombatantów i osób represjonowanych.
- 4) w zakresie turystyki:
 - a) imprezy promujące walory śmigielskiej kolejki wąskotorowej jako atrakcji turystycznej w gminie Śmigiel,
 - b) rozwój i utrzymanie szlaków turystycznych na terenie Gminy Śmigiel.
- 5) w zakresie ekologii i ochrony zwierząt:
 - a) opieka nad bezdomnymi zwierzętami

Zrealizowano następujące zadania

1) w zakresie polityki społecznej:

Tabela 65 Zrealizowane zadania

w zakresie polityki społecznej					
L.p	Nazwa organizacji	Nazwa zadania	Przyznana kwota dotacji	Zrealizowana kwota dotacji	Zwroty
1.	Fundacja „Pomóc Inaczej”	Pierwsza pomoc z Fundacją	3 500,00 zł	3 500,00 zł	- zł
2.	Fundacja „Pomóc Inaczej”	Hipoterapia w Fundacji	2 000,00 zł	2 000,00 zł	- zł
3.	Stowarzyszenie Pomocy Dzieciom i Młodzieży Niepełnosprawnej „Światło Nadziei”	Nadzieja w rehabilitacji	13 000,00 zł	13 000,00 zł	- zł
4.	Stowarzyszenie „KING KLUB PL”	Budowanie relacji Międzynarodowej w Gminie Śmigiel	1 000,00 zł	1 000,00 zł	- zł
5.	Stowarzyszenie Klub Abstynentów Nowe Życie w Czaczu	Udział członków stowarzyszenia w „Ogólnopolskim wiosennym zlocie rodzin abstynenckich”	500,00 zł	500,00 zł	- zł
6.	Stowarzyszenie Inicjatyw Społecznych "INGA"	Senioralny pociąg do kultury	1 500,00 zł	1 500,00 zł	- zł
			21 500,00 zł	21 500,00 zł	- zł
w zakresie rozwoju i upowszechniania kultury fizycznej					
L.p	Nazwa organizacji	Nazwa zadania	Przyznana kwota dotacji	Zrealizowana kwota dotacji	Zwroty

1.	UKS Śmigiel	Wiosenny turniej minisiatkówki	3 000,00 zł	3 000,00 zł	- zł
2.	UKS Śmigiel	Zimowe ferie na sportowo	2 000,00 zł	2 000,00 zł	- zł
3.	UKS Śmigiel	Wakacje z siatkówką	3 000,00 zł	3 000,00 zł	- zł
4.	UKS Śmigiel	VIII Ogólnopolski Turniej Minisiatkówki Dziewcząt	2 000,00 zł	2 000,00 zł	- zł
5.	KS Polonia Śmigiel	Aktywny wypoczynek rekreacyjno-sportowy dla dzieci i młodzieży-obóz sportowy –tenis stołowy	2 500,00 zł	2 500,00 zł	- zł
6.	KS „Sfinks” Rydzyna - sekcja w Śmiglu	Organizacja Obozu Sportowego dla zawodników Taekwondo olimpijskiego	1 000,00 zł	1 000,00 zł	- zł
7.	Stowarzyszenie Inicjatyw Społecznych "INGA"	Zawodowa Liga Szkół	4 500,00 zł	4 500,00 zł	- zł
			18 000,00 zł	18 000,00 zł	- zł
w zakresie kultury, sztuki, ochrony dóbr kultury i dziedzictwa narodowego					
L.p	Nazwa organizacji	Nazwa zadania	Przyznana kwota dotacji	Zrealizowana kwota dotacji	Zwroty
1.	Ogólnopolskie Stowarzyszenie „Z Muzyką do Ludzi”	Jestem Coolturalny	4 000,00 zł	4 000,00 zł	- zł
2.	Stowarzyszenie Edukacyjno-Kulturalne „NDM”	Zdalne warsztaty modelarskie dziedzictwa architektonicznego	900,00 zł	zł -	900,00 zł
			4 900,00 zł	4 000,00 zł	900,00 zł
wspierających działania propagujące folklor poprzez taniec i muzykę ludową					
L.p	Nazwa organizacji	Nazwa zadania	Przyznana kwota	Zrealizowana kwota dotacji	Zwroty

			dotacji		
1.	Stowarzyszenie Miłośników Folkloru „Żeńcy Wielkopolscy”	Zespół Pieśni i Tańca „Żeńcy Wielkopolscy” propagatorem folkloru poprzez taniec i muzykę ludową	59 000,00 zł	59 000,00 zł	- zł
			59 000,00 zł	59 000,00 zł	- zł
w zakresie turystyki					
L.p	Nazwa organizacji	Nazwa zadania	Przyznana kwota dotacji	Zrealizowana kwota dotacji	Zwroty
1.	Polskie Towarzystwo Turystyczno-Krajoznawcze Oddział w Kościanie	Rozwój i utrzymanie szlaków turystycznych na terenie gminy Śmigiel	1 600,00 zł	1 600,00 zł	- zł
			1 600,00 zł	1 600,00 zł	- zł
w zakresie ekologii i ochrony zwierząt					
L.p	Nazwa organizacji	Nazwa zadania	Przyznana kwota dotacji	Zrealizowana kwota dotacji	Zwroty
1.	Towarzystwo Opieki nad Zwierzętami Oddział w Kościanie	Opieka nad bezdomnymi kotami	4 000,00 zł	4 000,00 zł	- zł
			4 000,00 zł	4 000,00 zł	- zł

Łączna kwota na realizację programu współpracy Gminy Śmigiel z organizacjami pozarządowymi oraz innymi podmiotami prowadzącymi działalność pożytku publicznego w roku 2022 wyniosła **108 100,00 zł**.

3.9 Plan gospodarki niskoemisyjnej dla Gminy Śmigiel na lata 2016-2020

Rada Miejska Śmigła 31 marca 2022 roku podjęła Uchwałę Nr XLV/386/2022 w sprawie przyjęcia zaktualizowanego „Planu gospodarki niskoemisyjnej dla Gminy Śmigiel aktualizacja na lata 2021-2024”.

Zgodnie z zapisami art. 85 ustawy z dnia 27 kwietnia 2001 r. Prawo ochrony środowiska ochrona powietrza polega na zapewnieniu jak najlepszej jego jakości m. in. poprzez utrzymanie poziomów substancji w powietrzu poniżej dopuszczalnych dla nich poziomów lub co najmniej na tych poziomach oraz zmniejszenie poziomów substancji w powietrzu co najmniej do dopuszczalnych, gdy nie są one dotrzymywane. Działania Gminy w tym zakresie polegają przede wszystkim na stworzeniu systemu zachęt, w tym finansowych do likwidacji przez mieszkańców kotłów węglowych na bardziej

efektywne – proekologiczne np. gazowe, olejowe, elektryczne itp. Również Plan gospodarki niskoemisyjnej dla Gminy Śmigiel, przyjęty Uchwałą Rady Miejskiej Śmigla z dnia 22 marca 2016 r. Nr XVII/126/2016 przewiduje zadanie polegające na wsparciu w formie dotacji do wymiany przestarzałych pieców indywidualnych mieszkańców na bardziej efektywne. Mając powyższe na uwadze zdecydowano o wprowadzeniu dotacji celowej z budżetu Gminy Śmigiel w przedmiocie sprawy. Rada Miejska Śmigla 30 sierpnia 2018 r. podjęła Uchwałę Nr XLIX/375/18 w sprawie określenia zasad udzielania dotacji celowej z budżetu Gminy Śmigiel na dofinansowanie zadań związanych z ochroną powietrza. Wprowadzenie programu dotacji na zadania służące ochronie powietrza polegające na trwałej zmianie ogrzewania węglowego na bardziej efektywne (proekologiczne) powinno częściowo przyczynić się do poprawy jakości powietrza na terenie Gminy Śmigiel. Dotację na wymianę źródła ciepła przyznaje się w wysokości 50% kosztów kwalifikowanych poniesionych na realizację inwestycji jednakże dotacja nie może przekroczyć kwoty 3.500,00 zł brutto.

W minionym roku udzielono dotację 16 podmiotom. Wydatkowano środki pieniężne w kwocie 56.000,00 zł.

Zgodnie z założeniami Planu gospodarki niskoemisyjnej dla Gminy Śmigiel na lata 2016 - 2020 aktualizacja na lata 2021 – 2024 w 2022 roku wykonano zadania przedstawione w poniższej tabeli.

Tabela 66 Zadania zrealizowane w ramach planu gospodarki niskoemisyjnej aktualizacja na lata 2021 - 2024

Cel/ działanie	2022 r
OGRANICZENIE ZUŻYCIA ENERGII I WYTWARZANIE ENERGII Z ODNAWIALNYCH ŹRÓDEŁ - BUDYNKI I INFRASTRUKTURA PUBLICZNA	
Modernizacja budynków użyteczności publicznej	Budynek szatni sportowej wraz z częścią magazynową i rekreacyjną dla OSP Wonieść.
OGRANICZENIE ZUŻYCIA ENERGII - TRANSPORT	
Rozwój sieci komunikacji rowerowej	Ścieżka rowerowa na odcinku ul. Leszczyńskiej w Nietążkowie i Śmiglu oraz Śmiglu ul. Południowa i ul. Ogrodowa (II etap)
Utrzymanie dróg w sposób ograniczający wtórną emisję zanieczyszczeń – drogi gminne i lokalne. Przebudowa, budowa, remont chodników	Utwardzenie ul. Bruszczewskiej w Koszanowie Przebudowa chodnika w m. Wonieść Przebudowa drogi gminnej w Starym Białcz – etap II Budowa odcinka chodnika w Brońsku Budowa odcinka chodnika na ul. Leśnej w Morownicy
OGRANICZENIE ZUŻYCIA ENERGII I WYTWARZANIE ENERGII Z ODNAWIALNYCH ŹRÓDEŁ - BUDOWNICTWO MIESZKANIOWE	
Likwidacja niskosprawnych pieców	W 2022 roku udzielono dotację 16 podmiotom w kwocie 56.000,00 zł. Likwidacja niskosprawnych pieców 16 szt.: w tym 8 szt. gazowych, 6 nowoczesnych węglowych (ekogroszek), 1 pellet oraz 1 pompa ciepła
Termomodernizacja budynków mieszkalnych	Remont centralnego ogrzewania w lokalu mieszkalnym numer 1 położonym w Śmiglu przy ul. Lipowej 1. Remont centralnego ogrzewania w lokalu mieszkalnym położonym w Śmiglu przy ul. Kościuszki 29.

Ponadto w roku 2018 Gmina zakupiła przenośne detektory tzw. SMOGU, za pomocą których można ustalić zawartość w powietrzu szkodliwych dla zdrowia pyłów oraz lotnych związków organicznych, a także podpisała umowę z Centralnym Laboratorium Pomiarowo-Badawczym Sp. z o.o., z Jastrzębia-Zdrój, które przeprowadzi badania pobranych próbek ustalając przede wszystkim skład chemiczny popiołu. Na podstawie tej analizy można będzie stwierdzić czy do pieca trafiały niedozwolone odpady, w tym: opakowania plastikowe i foliowe, wyroby z gumy, drewno pokryte farbami lub elementy mebli tapicerowanych.

Na terenie Gminy Śmigiel w miejscowościach: Bronikowo, Bruszczewo, Czacz, Karśnice, Stare Bojanowo, Śmigiel pod koniec 2018 roku zostały zamontowane sensory Airly, zwane czujnikami jakości powietrza. Urządzenia, poza temperaturą powietrza, wilgotnością oraz ciśnieniem, mierzą także stężenie pyłów zawieszonych PM1, PM2.5 i PM10. Dzięki posiadanym czujnikom dostępny jest całodobowy monitoring jakości powietrza na terenie Gminy, który pozwala na zlokalizowanie newralgicznych punktów o szczególnie wysokim stężeniu szkodliwych substancji w powietrzu. Analiza odczytu danych nie daje powodów

do zadowolenia, wskaźniki nierzadko odnotowują przekroczenia stężenia w powietrzu szkodliwych pyłów. Wyniki pracy sensorów są ogólnodostępne. Można je obserwować na stronie www.smigiel.pl w zakładce dla mieszkańców – informator - jakość powietrza.

W grudniu 2020 roku została wykonana pierwsza z zaplanowanych w sezonie grzewczym 2020/2021 sesja pomiarowa w ramach patrolu antysmogowego na terenie miasta Śmigiel. Wykonano kontrole zanieczyszczeń powietrza z wykorzystaniem bezzałogowego statku powietrznego (drona). W celu zobrazowania jakości powietrza na terenie miasta wykonano 32 pomiary zanieczyszczeń z kominów.

4 Budżet obywatelski i fundusz sołecki

Środki z budżetu obywatelskiego zostały wydatkowane w wysokości 144.609,44 zł (90,38%), a przeznaczone dla Zarządów Osiedli na wydarzenia kulturalne w wysokości 19.996,41 zł (99,98 %). Środki te służyły poprawieniu jakości życia mieszkańców całej Gminy Śmigiel oraz organizacji wydarzeń kulturalnych dla mieszkańców poszczególnych Osiedli na terenie miasta Śmigiel

Sprawozdania z realizacji budżetu obywatelskiego, realizacji wydatków z wydarzeń kulturalnych Zarządów Osiedli oraz realizacji funduszu sołeckiego przedstawiają kolejno poniższe tabele.

Tabela 67 Sprawozdanie z realizacji budżetu obywatelskiego do 31.12.2022 r.

Numer	Nazwa zadania	kwota	wydatkowanie środków do 31.12.2022
1	Rozbudowa placu zabaw przy ul. Młyńskiej	40000,00	39 769,97
2	Plac zabaw z elementami skateparku - etap trzeci	40000,00	32 818,50
3	Muzyczna kraina	40000,00	37 900,00
4	Rozbudowa zaplecza rekreacyjnego na terenie Osiedla nr IV	40000,00	37 900,00
RAZEM		160 000,00 zł	144.609,44 zł (90,38%)

Tabela 68 Sprawozdanie z realizacji wydatków z wydarzeń kulturalnych Zarządów Osiedli do 31.12.2022 r.

Numer	Nazwa Osiedla	paragraf	kwota	wydatkowanie środków do 31.12.2021
1	Osiedle nr 1	92109 4210 zakupy	1795,74	1 795,74
2	Osiedle nr 1	92109 4300 usługi	3204,26	3 204,00
3	Osiedle nr 2	92109 4210 zakupy	300,00	296,67
4	Osiedle nr 2	92109 4300 usługi	4700,00	4 700,00
5	Osiedle nr 3	92109 4210 zakupy	2500,00	2 500,00
6	Osiedle nr 3	92109 4300 usługi	2500,00	2 500,00
7	Osiedle nr 4	92109 4300 usługi	5000,00	5000,00
RAZEM			20 000,00 zł	19996,41 zł (99,98%)

Tabela 69 Sprawozdanie z realizacji funduszu sołeckiego do 31.12.2022 r.

BIELAWY							
Numer	Rozdział	Paragraf	Nazwa rozdziału	Kwota	Rozdysponowanie środków do 31.12.2022	pozostałe środki do 31.12.2022	Wyszczególnienie
1	90095	6050 inwestycja	Pozostała działalność	14 706,02	14 706,02	0,00	Rewitalizacja miejsca spotkań i odpoczynku wraz z odnową stawu - etap I
2	90004	4210 zakupy	Utrzymanie zieleni w miastach i gminach	500,00	499,06	0,94	Utrzymanie gminnej zieleni na terenie sołectwa Bielawy
3	92109	4170 umowy zlecenia	Domy i ośrodki kultury, świetlice i kluby	600,00	600,00	0,00	Bieżące utrzymanie świetlicy (zadanie wspólne sołectw: Żęgrowo, Żęgrówko, Bielawy) - umowa zlecenia z opiekunem sali, usługi oraz zakup kostki i cementu
4	92109	4300 usługi		500,00	500,00	0,00	
5	92109	4210 zakupy		1 500,00	1 500,00	0,00	
6	92109	4210 zakupy		1 500,00	1 499,84	0,16	Organizacja wydarzeń kulturalnych dla mieszkańców sołectwa Bielawy
Razem				19 306,02	19 304,92	1,10	99,99%
BRONIKOWO							
Numer	Rozdział	Paragraf	Nazwa rozdziału	Kwota	Rozdysponowanie środków do 31.12.2022	pozostałe środki do 31.12.2022	Wyszczególnienie
1	60016	4270 remonty	Drogi publiczne gminne	5 000,00	4990,00	10,00	Remont chodnika przy drodze gminnej
2	90004	4210 zakupy	Utrzymanie zieleni w miastach i gminach	1 000,00	1 000,00	0,00	Utrzymanie gminnej zieleni na terenie sołectwa Bronikowo
3	92109	4270 remonty	Domy i ośrodki kultury, świetlice i kluby	18 005,17	18 002,61	2,56	Remont sali wiejskiej w Bronikowie
4	92109	4300 usługi		209,10	209,10	0,00	Wykonanie prac w sali wiejskiej w Bronikowie
5	92109	4210 zakupy		1 500,00	1 498,01	1,99	Organizacja wydarzeń kulturalnych dla mieszkańców sołectwa Bronikowo
6	92109	4300 usługi		2 500,00	2 500,00	0,00	
7	92195	4210 zakupy	Pozostała działalność	6 279,15	6 279,15	0,00	Zakup namiotu na teren rekreacyjny w Bronikowie
Razem				34 493,42	34 478,87	14,55	99,96%

BROŃSKO							
Numer	Rozdział	Paragraf	Nazwa rozdziału	Kwota	Rozdysponowanie środków do 31.12.2022	pozostałe środki do 31.12.2022	Wyszczególnienie
1	90004	4210 zakupy	Utrzymanie zieleni w miastach i gminach	500,00	500,00	0,00	Utrzymanie gminnej zieleni na terenie sołectwa Brońsko
2	92109	4210 zakupy	Domy i ośrodki kultury, świetlice i kluby	500,00	498,98	1,02	Zakup niezbędnych artykułów w celu utrzymania gminnego obiektu - sali wiejskiej w Brońsku
3	92109	4210 zakupy		800,00	799,96	0,04	Organizacja wydarzeń kulturalnych dla mieszkańców sołectwa Brońska
4	92109	4300 usługi		400,00	400,00	0,00	
5	60016	6050 zadanie inwestycyjne	Drogi publiczne gminne	11 914,09	11 891,64	22,45	Budowa chodnika w Brońsku
6	75075	4300 usługi	Promocja jednostek samorządu terytorialnego	2 000,00	2 000,00	0,00	Wykonanie wiatraka
Razem				16 114,09	16 090,58	23,51	99,85%
BRUSZCZEWO							
Numer	Rozdział	Paragraf	Nazwa rozdziału	Kwota	Rozdysponowanie środków do 31.12.2022	pozostałe środki do 31.12.2022	Wyszczególnienie
1	90004	4210 zakupy	Utrzymanie zieleni w miastach i gminach	4 000,00	3 999,34	0,66	Utrzymanie zieleni na terenie sołectwa BruszczeWO poprzez zakup kosiarki i artykułów służących do pielęgnacji zieleni oraz podpisanie umowy zlecenie z osobą pielęgnującą tereny zielone i wykonanie usługi mającej na celu utrzymanie gminnej zieleni w BruszczeWO
2	90004	4170 umowy zlecenia		2 500,00	2 500,00	0,00	
3	92109	4210 zakupy	Domy i ośrodki kultury, świetlice i kluby	2 000,00	2 000,00	0,00	Zakup wyposażenia kuchennego na salę wiejską w BruszczeWO
4	92109	4210 zakupy		1 000,00	1 000,00	0,00	Bieżące utrzymanie świetlicy, zakup artykułów, a także remont obiektu gminnego - sali wiejskiej w BruszczeWO
5	92109	4270 remonty		17 492,59	17 492,59	0,00	
6	92109	4210 zakupy		2 000,00	1 997,11	2,89	Organizacja wydarzeń kulturalnych dla mieszkańców sołectwa BruszczeWO
7	92109	4300 usługi		2 000,00	2 000,00	0,00	
Razem				30 992,59	30 989,04	3,55	99,99%
CHEŁKOWO							

Numer	Rozdział	Paragraf	Nazwa rozdziału	Kwota	Rozdysponowanie środków do 31.12.2022	pozostałe środki do 31.12.2022	Wyszczególnienie
1	90004	4210 zakupy	Utrzymanie zieleni w miastach i gminach	1 000,00	805,04	194,96	Utrzymanie zieleni na terenie sołectwa Chełkowo poprzez zakup artykułów służących do pielęgnacji zieleni oraz podpisanie umowy zlecenie z osobą pielęgnującą tereny zielone
2	90004	4170 umowy zlecenia		1 500,00	1 500,00	0,00	
3	92109	4300 usługi	Domy i ośrodki kultury, świetlice i kluby	500,00	500,00	0,00	Organizacja wydarzeń kulturalnych dla mieszkańców sołectwa Chełkowo
4	92109	4210 zakupy		1 001,47	993,18	8,29	
5	92195	4300 usługi	Pozostała działalność	3 550,00	3 550,00	0,00	Zakup i naprawa elementów na teren rekreacyjny w Chełkowie
6	92195	4210 zakupy		7 430,00	7 012,87	417,13	
Razem				14 981,47	14 361,09	620,38	95,86%

CZACZ

Numer	Rozdział	Paragraf	Nazwa rozdziału	Kwota	Rozdysponowanie środków do 31.12.2022	pozostałe środki do 31.12.2022	Wyszczególnienie
1	90004	4170 umowy zlecenia	Utrzymanie zieleni w miastach i gminach	5 000,00	5 000,00	0,00	Utrzymanie zieleni na terenie sołectwa Czacz poprzez podpisanie umowy zlecenie z osobą pielęgnującą zieleni
2	92109	4210 zakupy	Domy i ośrodki kultury, świetlice i kluby	5 539,57	5 539,57	0,00	Bieżące utrzymanie świetlic poprzez zakup m. in. agregatu prądotwórczego, niezbędnych artykułów do kuchni, wykonanie mebli
3	92109	4300 usługi		4 500,00	4 500,00	0,00	
4	92109	4210 zakupy		943,14	943,14	0,00	organizacja wydarzeń kulturalnych dla mieszkańców sołectwa Czacz
5	92109	4300 usługi		3 000,00	3 000,00	0,00	
6	92109	4210 zakupy		2 500,00	2 500,00	0,00	Zagospodarowanie terenu rekreacyjnego w Czaczu poprzez zakup ławki i elementów na plac zabaw
7	60016	6050 inwestycja		Drogi publiczne gminne	30 000,00	30 000,00	0,00
Razem				51 482,71	51 482,71	0,00	100,00%

CZACZYK

Numer	Rozdział	Paragraf	Nazwa rozdziału	Kwota	Rozdysonowanie środków do 31.12.2022	pozostałe środki do 31.12.2022	Wyszczególnienie
1	90004	4170 umowy zlecenia	Utrzymanie zieleni w miastach i gminach	1 700,00	1 700,00	0,00	Utrzymanie zieleni na terenie sołectwa Czaczyk poprzez podpisanie umowy zlecenia z osobą pielęgnującą zielen
2	92605	4210 zakupy	zadania w zakresie kultury fizycznej	3 690,00	3 690,00	0,00	Zagospodarowanie terenu rekreacyjnego poprzez zakup elementu na plac zabaw i montaż mostka i rynien przy wiacie.
3	92605	4300 usługi		3 010,00	3 010,00	0,00	
4	92109	4210 zakupy	Domy i ośrodki kultury, świetlice i kluby	1 500,00	1 499,78	0,22	Organizacja wydarzeń kulturalnych dla mieszkańców sołectwa Czaczyk
5	60016	4210 zakupy	Drogi publiczne gminne	4 721,09	4 720,49	0,60	Zakup rur oraz tłucznia w celu udroźnienia rowu przy drodze gminnej na terenie sołectwa Czaczyk
Razem				14 621,09	14 620,27	0,82	99,99%
GLIŃSKO							
Numer	Rozdział	Paragraf	Nazwa rozdziału	Kwota	Rozdysonowanie środków do 31.12.2022	pozostałe środki do 31.12.2022	Wyszczególnienie
1	60016	4300 usługi	Drogi publiczne gminne	3 000,00	2 999,97	0,03	Wykonanie usługi na drodze gminnej w Glińsku
2	90004	4210 zakupy	Utrzymanie zieleni w miastach i gminach	1 000,00	1 000,00	0,00	Utrzymanie zieleni na terenie sołectwa Glińsko poprzez podpisanie umowy zlecenie z osobą pielęgnującą zielen oraz zakup paliwa, roślin i ziemi.
3	90004	4170 umowy zlecenia		2 500,00	2 500,00	0,00	
4	92109	4210 zakupy	Domy i ośrodki kultury, świetlice i kluby	9 510,05	9 506,16	3,89	Bieżące utrzymanie sali wiejskiej w Glińsku poprzez zakup gabloty, sprzętu AGD, wyposażenia na salę i innych.
5	92109	4210 zakupy		1 700,00	1 561,83	138,17	Organizacja wydarzeń kulturalnych dla mieszkańców sołectwa Glińsko
Razem				17 710,05	17 567,96	142,09	99,20%

GNIĘWOWO

Numer	Rozdział	Paragraf	Nazwa rozdziału	Kwota	Rozdysonowanie środków do 31.12.2022	pozostałe środki do 31.12.2022	Wyszczególnienie
1	90004	4210 zakupy	Utrzymanie zieleni w miastach i gminach	600,00	599,05	0,95	Utrzymanie zieleni - podpisanie umowy zlecenie z osobą zajmującą się pielęgnacją zieleni oraz zakup m.in.. środków pielęgnacyjnych i paliwa do kosiarki
2	90004	4170 umowy zlecenia		1 000,00	1 000,00	0,00	
3	92109	4210 zakupy	Domy i ośrodki kultury, świetlice i kluby	4 007,33	4 007,33	0,00	Utrzymanie obiektu gminnego - sali wiejskiej w Gniewowie i terenu przy niej poprzez zakup materiałów i ułożenie kostki brukowej
4	92109	4300 usługi		6 000,00	6 000,00	0,00	
5	92109	4210 zakupy		800,00	793,10	6,90	Organizacji wydarzeń kulturalnych dla mieszkańców sołectwa Gniewowo
Razem				12 407,33	12 399,48	7,85	99,94%
JEZIERZYCE							
Numer	Rozdział	Paragraf	Nazwa rozdziału	Kwota	Rozdysonowanie środków do 31.12.2022	pozostałe środki do 31.12.2022	Wyszczególnienie
1	90004	4210 zakupy	Utrzymanie zieleni w miastach i gminach	5 442,02	5 439,19	2,83	Utrzymanie zieleni gminnej na terenie sołectwa Jezierzycy poprzez podpisanie umowy zlecenie z osobą zajmującą się pielęgnacją terenów zielonych, zakupem niezbędnych środków, paliwa i roślin oraz wykonanie usługi
2	90004	4170 umowy zlecenia		1 000,00	1 000,00	0,00	
3	90004	4300 usługi		57,98	57,98	0,00	
4	92109	4210 zakupy	Domy i ośrodki kultury, świetlice i kluby	3 000,00	2 988,98	11,02	Utrzymanie obiektu gminnego - sali wiejskiej w Jezierzycach poprzez wymianę instalacji elektrycznej, zakup szafy, artykułów remontowych itp.
5	92109	4300 usługi		4 000,00	4 000,00	0,00	
6	92109	4300 usługi		735,00	735,00	0,00	Organizacja wydarzeń kulturalnych dla mieszkańców sołectwa Jezierzycy
7	92109	4210 zakupy		797,95	794,40	3,55	
Razem				15 032,95	15 015,55	17,40	99,88%
KARMIN							
Numer	Rozdział	Paragraf	Nazwa rozdziału	Kwota	Rozdysonowanie środków do 31.12.2022	pozostałe środki do 31.12.2022	Wyszczególnienie
1	90004	4210 zakupy	Utrzymanie zieleni w miastach i gminach	400,00	333,56	66,44	Utrzymanie zieleni - zakup paliwa i roślin
2	92109	4210 zakupy	Domy i ośrodki	2 000,00	1 945,10	54,90	Bieżące utrzymanie sali wiejskiej w Karminie poprzez

3	92109	4300 usługi	kultury, świetlice i kluby	25,83	25,83	0,00	zakup niezbędnych art. na salę
4	92109	4300 usługi		1 510,00	1 510,00	0,00	Organizacja wydarzeń kulturalnych dla mieszkańców sołectwa Karmin
5	92109	4300 usługi		400,00	341,94	58,06	Zakup parasoli i ławek na teren rekreacyjny przy sali wiejskiej w Karminie
6	92109	4210 zakupy		16 360,22	14 616,85	1 743,37	
Razem				20 696,05	18 773,28	1 922,77	90,71%

KARŚNICE

Numer	Rozdział	Paragraf	Nazwa rozdziału	Kwota	Rozdysponowanie środków do 31.12.2022	pozostałe środki do 31.12.2022	Wyszczególnienie
1	90004	4210 zakupy	Utrzymanie zieleni w miastach i gminach	1 500,00	1 498,21	1,79	Utrzymanie zieleni na terenie sołectwa Karśnice poprzez zakup paliwa i innych niezbędnych art. na zielen
2	60016	4300 usługi	Utrzymanie drogi gminnej	20 000,00	20 000,00	0,00	Wykonanie usługi na drodze gminnej w Karśnicach
3	92109	4210 zakupy	Domy i ośrodki kultury, świetlice i kluby	1 000,00	999,73	0,27	Organizacja wydarzeń kulturalnych dla mieszkańców sołectwa Karśnice
4	92109	4300 usługi		2 100,00	2 100,00	0,00	
5	92109	4170 umowy zlecenia		4 500,00	4 500,00	0,00	Bieżące utrzymanie sali wiejskiej w Karśnicach poprzez wykonanie usług, zakup art. na wyposażenie sali i podpisanie z opiekunem sali umowy zlecenie
6	92109	4210 zakupy		1 800,00	1 797,07	2,93	
7	92109	4300 usługi		761,87	761,64	0,23	
Razem				31 661,87	31 656,65	5,22	99,98%

KOSZANOWO

Numer	Rozdział	Paragraf	Nazwa rozdziału	Kwota	Rozdysponowanie środków do 31.12.2022	pozostałe środki do 31.12.2022	Wyszczególnienie
1	60016	4210 zakupy	Drogi publiczne gminne	1 801,75	1 785,96	15,79	Zakup kostki na chodnik przy drodze gminnej
2	60016	6050 inwestycja		42 353,31	42 353,31	0,00	Utwardzenie ul. Bruszczewskiej w Koszanowie
3	90004	4210 zakupy	Utrzymanie zieleni w miastach i gminach	400,00	391,69	8,31	Utrzymanie zieleni na terenie sołectwa Koszanowo poprzez zakup paliwa do kosiarki
4	92109	4210 zakupy	Domy i ośrodki kultury, świetlice i	500,00	499,83	0,17	Bieżące utrzymanie sali wiejskiej w Koszanowie poprzez zakup art. na doposażenie sali i innych

5	92109	4210 zakupy	kluby	48,25	48,25	0,00	Organizacja wydarzeń kulturalnych dla mieszkańców sołectwa Koszanowo
6	92109	4300 usługi		150,00	150,00	0,00	
Razem				45 253,31	45 229,04	24,27	99,95%

KSIEGINKI

Numer	Rozdział	Paragraf	Nazwa rozdziału	Kwota	Rozdysponowanie środków do 31.12.2022	pozostałe środki do 31.12.2022	Wyszczególnienie
1	60016	4210 zakupy	Drogi publiczne gminne	12 000,00	11 992,50	7,50	Zakup kruszywa - na potrzeby utrzymania drogi gminnej
2	92109	4210 zakupy	Domy i ośrodki kultury, świetlice i kluby	510,30	508,35	1,95	Organizacja wydarzeń kulturalnych dla mieszkańców sołectwa Księginki
Razem				12 510,30	12 500,85	9,45	99,92%

MACHCIN

Numer	Rozdział	Paragraf	Nazwa rozdziału	Kwota	Rozdysponowanie środków do 31.12.2022	pozostałe środki do 31.12.2022	Wyszczególnienie
1	90004	4210 zakupy	Utrzymanie zieleni w miastach i gminach	2 198,56	2 198,56	0,00	Zakup niezbędnych atykułów i sprzętu w celu utrzymania gminnej zieleni na terenie sołectwa Machcina
2	92109	4300 usługi	Domy i ośrodki kultury, świetlice i kluby	1 500,00	1 500,00	0,00	Organizacja wydarzeń kulturalnych dla mieszkańców sołectwa Machcin
3	92109	4210 zakupy		1 700,00	1 699,99	0,01	
4	92109	4210 zakupy		4 430,11	4 430,11	0,00	Zakupy art. remontowych i innych oraz usługi (m.in. wymiana przyłącza wodociągowego, usługi montażowe i malarskie) mające na celu utrzymanie i zagospodarowanie obiektu gminnego, sali wiejskiej w Machcinie
5	92109	4300 usługi		10 000,00	10 000,00	0,00	
6	92109	4210 zakupy		2 000,00	2 000,00	0,00	
Razem				21 828,67	21 828,66	0,01	100,00%

MOROWNICA

Numer	Rozdział	Paragraf	Nazwa rozdziału	Kwota	Rozdysponowanie środków do 31.12.2022	pozostałe środki do 31.12.2022	Wyszczególnienie
1	75075	4120 zakupy	Promocja jednostek samorządu terytorialnego	1 900,00	1 899,61	0,39	Zakup wiatraka i montaż ogrodzenia wokół rzeźby promocyjnej
2	75075	4300 usługi		2 000,00	2 000,00	0,00	
3	90004	4210 zakupy	Utrzymanie zieleni w miastach i gminach	1 000,00	999,91	0,09	Zakup paliwa do kosiarki w celu utrzymania gminnej zieleni na terenie sołectwa Morownica
4	92109	4300 usługi	Domy i ośrodki kultury, świetlice i kluby	2 000,00	1 987,13	12,87	Bieżące utrzymanie sali wiejskiej w Morownicy - zakup sprzętu AGD i art. remontowych
5	92109	4210 zakupy		1 169,69	1 169,69	0,00	Organizacja wydarzeń kulturalnych dla mieszkańców sołectwa Morownica
6	92109	4300 usługi		600,00	600,00	0,00	
7	60016	6050 inwestycja	Drogi publiczne gminne	25 000,00	24 998,52	1,48	Budowa chodnika na ul. Leśnej w Morownicy
Razem				33 669,69	33 654,86	14,83	99,96%
NIETAŹKOWO							
Numer	Rozdział	Paragraf	Nazwa rozdziału	Kwota	Rozdysponowanie środków do 31.12.2022	pozostałe środki do 31.12.2022	Wyszczególnienie
1	90004	4210 zakupy	Utrzymanie zieleni w miastach i gminach	3 000,00	3 000,00	0,00	Utrzymanie zieleni - zakup paliwa, podpisanie umowy zlecenie z opiekunem zieleni
2	90004	4170 umowy zlecenia		3 000,00	3 000,00	0,00	
3	92109	4210 zakupy	Domy i ośrodki kultury, świetlice i kluby	5 807,61	5 807,61	0,00	Bieżące utrzymanie sali wiejskiej w Nietążkowie m.in. poprzez zakup artykułów na doposażenie sali oraz usługę sprzątnięcia
4	92109	4300 usługi		1 700,00	1 700,00	0,00	
5	92109	6050 zadanie inwestycyjne		28 500,00	28 500,00	0,00	Montaż klimatyzacji na sali wiejskiej w Nietążkowie
6	92109	4210 zakupy		1 936,80	1 936,80	0,00	Organizacja wydarzeń kulturalnych
7	92109	4210 zakupy	zagospodarowanie terenu rekreacyjnego	1 000,00	880,00	120,00	Zagospodarowanie i utrzymanie terenu rekreacyjnego na sołectwie Nietążkowo
Razem				44 944,41	44 824,41	120,00	99,73%
NOWA WIEŚ							

Numer	Rozdział	Paragraf	Nazwa rozdziału	Kwota	Rozdysponowanie środków do 31.12.2022	pozostałe środki do 31.12.2022	Wyszczególnienie
1	60016	4210 zakupy	Drogi publiczne gminne	22 412,28	21 987,14	425,14	Zakup materiałów na drogę gminną
2	90004	4210 zakupy	Utrzymanie zieleni w miastach i gminach	1 000,00	1 000,00	0,00	Utrzymanie zieleni na terenie sołectwa Nowa Wieś poprzez wykonanie usług, a także zakup niezbędnych materiałów, roślin i innych
3	90004	4300 usługi		1 000,00	1 000,00	0,00	
4	92109	4210 zakupy	Domy i ośrodki kultury, świetlice i kluby	5 578,87	5 573,58	5,29	Bieżące utrzymanie Sali wiejskiej w Nowej Wsi poprzez m.in. zakup krzeseł
5	92109	4300 usługi		200,00	200,00	0,00	
6	92109	4210 zakupy		607,09	607,09	0,00	Organizacja wydarzeń kulturalnych dla mieszkańców sołectwa Nowa Wieś
7	92109	4300 usługi		888,09	888,09	0,00	
8	92109	4210 zakupy	1 725,95	1 725,95	0,00	Zagospodarowanie terenu rekreacyjnego - zakup elementów na plac zabaw	
Razem				33 412,28	32 981,85	430,43	98,71%

NOWE SZCZEPANKOWO

Numer	Rozdział	Paragraf	Nazwa rozdziału	Kwota	Rozdysponowanie środków do 31.12.2022	pozostałe środki do 31.12.2022	Wyszczególnienie
1	90004	4210 zakupy	Utrzymanie zieleni w miastach i gminach	600,00	599,92	0,08	Utrzymanie zieleni na terenie sołectwa Nowe Szczepankowo
2	92109	4300 usługi	Domy i ośrodki kultury, świetlice i kluby	150,00	150,00	0,00	Bieżące utrzymanie świetlicy - wykonanie drobnych prac związanych z utrzymaniem świetlicy
3	92109	4170 umowy zlecenia		2 500,00	2 500,00	0,00	Bieżące utrzymanie świetlicy - podpisanie umowy zlecenie z opiekunem Sali
4	92109	4210 zakupy		2 200,00	2 175,57	24,43	Organizacja wydarzeń kulturalnych dla mieszkańców sołectwa Nowe Szczepankowo
5	92109	4210 zakupy		8 553,30	8 553,30	0,00	Zagospodarowanie terenu rekreacyjnego - placu zabaw w Nowym Szczepankowie - zakup elementów
Razem				14 003,30	13 978,79	24,51	99,82%

NOWY BIALCZ

Numer	Rozdział	Paragraf	Nazwa rozdziału	Kwota	Rozdysponowanie środków do 31.12.2022	pozostałe środki do 31.12.2022	Wyszczególnienie
1	60016	4210 zakupy	Drogi publiczne gminne	10 000,00	9 999,78	0,22	Utrzymanie gminnej drogi w Nowym Białczu
2	90004	4210 zakupy	Utrzymanie zieleni w miastach i gminach	2 068,65	2 068,31	0,34	Utrzymanie zieleni na terenie sołectwa Nowy Białcz
3	92109	4210 zakupy	Domy i ośrodki kultury, świetlice i kluby	545,44	545,44	0,00	Organizacja wydarzeń kulturalnych dla mieszkańców sołectwa Nowy Białcz
4	92109	4300 usługi		500,00	500,00	0,00	
5	92109	4300 usługi		2 876,90	2 876,90	0,00	Utrzymanie i zagospodarowanie obiektu gminnego - wymiana instalacji i zakup niezbędnych artykułów
6	92109	4210 zakupy		123,10	123,10	0,00	
Razem				16 114,09	16 113,53	0,56	100,00%

OLSZEWO

Numer	Rozdział	Paragraf	Nazwa rozdziału	Kwota	Rozdysponowanie środków do 31.12.2022	pozostałe środki do 31.12.2022	Wyszczególnienie
1	90004	4210 zakupy	Utrzymanie zieleni w miastach i gminach	2068,29	1970,68	97,61	Utrzymanie zieleni na terenie sołectwa Olszewo
2	92109	4210 zakupy	Domy i ośrodki kultury, świetlice i kluby	2000,00	1996,95	3,05	Doposażenie i utrzymanie obiektu gminnego, świetlicy wiejskiej w Olszewie
3	92109	4210 zakupy	Działania w zakresie kultury fizycznej	10400,00	10332,39	67,61	Zagospodarowanie terenu rekreacyjnego - m.in. zakup i montaż lamp solarnych
4	92109	4300 usługi		4000,00	4000,00	0,00	
5	92109	4210 zakupy	Domy i ośrodki kultury, świetlice i kluby	2000,00	1990,91	9,09	Organizacja wydarzeń kulturalnych dla mieszkańców sołectwa Olszewo
6	92109	4300 usługi		1000,00	1000,00	0,00	
Razem				21468,29	21290,93	177,36	99,17%

PARSKO

Numer	Rozdział	Paragraf	Nazwa rozdziału	Kwota	Rozdysponowanie środków do 31.12.2022	pozostałe środki do 31.12.2022	Wyszczególnienie
1	60016	4300 usługi	Drogi publiczne gminne	11 000,00	10 993,25	6,75	Wykonanie usługi na drodze gminnej w Parsku
2	90004	4210 zakupy	Utrzymanie zieleni w	300,00	294,04	5,96	Zagospodarowanie i utrzymanie terenów zielonych na

3	90004	4170 umowy zlecenia	miastach i gminach	1 000,00	1 000,00	0,00	terenie sołectwa Parsko
4	92109	4210 zakupy	Domy i ośrodki kultury, świetlice i kluby	1 711,12	1 711,12	0,00	Bieżące utrzymanie świetlicy wiejskiej w Parsku poprzez zakup niezbędnych artykułów
5	92109	4210 zakupy		2 000,00	1 974,17	25,83	Organizacja wydarzeń kulturalnych dla mieszkańców sołectwa Parsko
Razem				16 011,12	15 972,58	38,54	99,76%

POLADOWO

Numer	Rozdział	Paragraf	Nazwa rozdziału	Kwota	Rozdysponowanie środków do 31.12.2022	pozostałe środki do 31.12.2022	Wyszczególnienie
1	92109	4210 zakupy	Domy i ośrodki kultury, świetlice i kluby	23 000,00	23 000,00	0,00	Budowa placu zabaw przy sali wiejskiej w Poladowie
2	90004	4210 zakupy	Utrzymanie zieleni w miastach i gminach	1 200,00	1 192,86	7,14	Utrzymanie gminnej zieleni na terenie sołectwa Poladowo
3	92109	4210 zakupy	Domy i ośrodki kultury, świetlice i kluby	5 608,49	5 584,43	24,06	Bieżące utrzymanie świetlicy, m.in. zakup niezbędnych artykułów remontowych i monitoringu
Razem				29 808,49	29 777,29	31,20	99,90%

PRZYSIEKA POLSKA

Numer	Rozdział	Paragraf	Nazwa rozdziału	Kwota	Rozdysponowanie środków do 31.12.2022	pozostałe środki do 31.12.2022	Wyszczególnienie
1	90004	4210 zakupy	Utrzymanie zieleni w miastach i gminach	1 000,00	997,90	2,10	Utrzymanie zieleni, zakup artykułów
2	92109	4170 umowy zlecenia	Domy i ośrodki kultury, świetlice i kluby	6 600,00	6 600,00	0,00	Bieżące utrzymanie świetlicy, umowa zlecenie i zakup niezbędnych artykułów
3	92109	4210 zakupy		2 800,00	2 800,00	0,00	
4	92109	4300 usługi		1,90		1,90	
5	92109	6060 inwestycje		12 115,00	12 115,00	0,00	Montaż klimatyzacji w sali wiejskiej w Przysiece Polskiej
6	92109	4300 usługi		1 000,00	1 000,00	0,00	Organizacja wydarzeń kulturalnych dla mieszkańców sołectwa Przysieka Polska
7	92109	4210 zakupy		1 000,00	999,75	0,25	

8	92109	4210 zakupy	Zadanie w zakresie kultury fizycznej	14 000,00	13 999,96	0,04	Zagospodarowanie terenu rekreacyjnego poprzez wykonanie usług na placu zabaw i zakup elementów
9	92109	4300 usługi		2 000,00	2 000,00	0,00	
Razem				40 516,90	40 512,61	4,29	99,99%

ROBACZYN

Numer	Rozdział	Paragraf	Nazwa rozdziału	Kwota	Rozdysponowanie środków do 31.12.2022	pozostałe środki do 31.12.2022	Wyszczególnienie
1	90004	4170 umowy zlecenia	Utrzymanie zieleni w miastach i gminach	2 050,00	2 050,00	0,00	Utrzymanie zieleni na terenie sołectwa Robaczyn poprzez zakup niezbędnych artykułów, podpisanie umowy zlecenie z osobą pielęgnującą tereny zielone na sołectwie Robaczyn oraz wykonaniem drobnych usług
2	90004	4210 zakupy		1 000,00	1 000,00	0,00	
3	90004	4300 usługi		777,60	777,60	0,00	
4	92109	4120 zakupy	Domy i ośrodki kultury, świetlice i kluby	1 000,00	999,54	0,46	Organizacja wydarzeń kulturalnych dla mieszkańców sołectwa Robaczyn
5	92109	4210 zakupy		745,24	744,55	0,69	Bieżące utrzymanie świetlicy poprzez realizację umowy zlecenie, wykonanie zakupów
6	92109	4170 umowy zlecenia		4 920,00	4 920,00	0,00	
7	92109	4300 usługi	Zadania w zakresie kultury fizycznej	15 300,00	15 299,99	0,01	Utrzymanie terenu rekreacyjnego na terenie sołectwa Robaczyn poprzez montaż elementów siłowni napowietrznej i wykonanie projektu placu zabaw
Razem				25 792,84	25 791,68	1,16	100,00%

SIERPOWO

Numer	Rozdział	Paragraf	Nazwa rozdziału	Kwota	Rozdysponowanie środków do 31.12.2022	pozostałe środki do 31.12.2022	Wyszczególnienie
1	90004	4210 zakupy	Utrzymanie zieleni w miastach i gminach	400,00	399,67	0,33	Utrzymanie zieleni na terenie sołectwa Parsko poprzez zakup m.in. roślin i paliwa do kosiarki, a także poprzez podpisanie umowy zlecenie z osobą pielęgnującą zieleń
2	90004	4170 umowy zlecenia		1 000,00	1 000,00	0,00	
3	92109	4170 umowy zlecenia	Domy i ośrodki kultury, świetlice i kluby	1 000,00	1 000,00	0,00	Organizacja wydarzeń kulturalnych dla mieszkańców sołectwa Sierpowo
4	92109	4210 zakupy		1 000,00	1 000,00	0,00	
5	92109	4300 usługi		7 491,78	7 491,78	0,00	Bieżące utrzymanie sali wiejskiej w Sierpowie poprzez

6	92109	4210 zakupy		13 665,47	13 665,47	0,00	m.in. zakup kuchni gazowej, ogrzewacza wody, usługę sprzątania
Razem				24 557,25	24 556,92	0,33	100,00%

SPŁAWIE

Numer	Rozdział	Paragraf	Nazwa rozdziału	Kwota	Rozdysponowanie środków do 31.12.2022	pozostałe środki do 31.12.2022	Wyszczególnienie
1	90004	4210 zakupy	Utrzymanie zieleni w miastach i gminach	500,00	500,00	0,00	Utrzymanie zieleni na terenie sołectwa Spławie
2	92109	4210 zakupy	Domy i ośrodki kultury, świetlice i kluby	1 000,00	998,72	1,28	Bieżące utrzymanie świetlicy poprzez przede wszystkim zakup niezbędnych materiałów
3	92109	4210 zakupy		1 690,41	1 690,41	0,00	Organizacja wydarzeń kulturalnych dla mieszkańców sołectwa Spławie
4	92109	4300 usługi		1 300,00	1 300,00	0,00	
5	92605	4210 zakupy	Zadania w zakresie kultury fizycznej	3 014,67	3 012,09	2,58	Zagospodarowanie i utrzymanie terenu rekreacyjnego na terenie sołectwa Spławie poprzez wykonanie usług i zakup materiałów na ławki oraz wykonanie mapy do celów projektowych
6	92605	4300 usługi		1 300,00	1 300,00	0,00	
7	92605	6050 inwestycja		16 009,59	16 009,59	0,00	Budowa wiaty rekreacyjnej w Spławiu
Razem				24 814,67	24 810,81	3,86	99,98%

STARA PRZYSIEKA DRUGA

Numer	Rozdział	Paragraf	Nazwa rozdziału	Kwota	Rozdysponowanie środków do 31.12.2022	pozostałe środki do 31.12.2022	Wyszczególnienie
1	60016	4300 usługi	Drogi publiczne gminne	4 727,40	4 727,39	0,01	Utrzymanie drogi gminnej
2	60016	4210 zakupy		4 000,00	4 000	0,00	
3	90004	4210 zakupy	Utrzymanie zieleni w miastach i gminach	1 200,00	1 200,00	0,00	Utrzymanie zieleni na terenie sołectwa Stara Przysieka Druga poprzez zakup niezbędnych artykułów i poprzez podpisanie umowy zlecenie z osobą pielęgnującą zieleni
4	90004	4170 umowa zlecenie		700,00	700,00	0,00	
5	92109	4210 zakupy	Domy i ośrodki kultury, świetlice i kluby	4 600,00	4 597,83	2,17	Organizacja wydarzeń kulturalnych dla mieszkańców sołectwa Stara Przysieka Druga
6	92109	4300 usługi		500,00	500,00	0,00	
7	92195	4210 zakupy	Pozostała działalność	8 006,13	8 006,13	0,00	Zagospodarowanie terenu rekreacyjnego na terenie sołectwa Stara Przysieka Druga poprzez zakup

							elementów na plac zabaw
Razem				23 733,53	23 731,35	2,18	99,99%
STARA PRZYSIEKA PIERWSZA							
Numer	Rozdział	Paragraf	Nazwa rozdziału	Kwota	Rozdysponowanie środków do 31.12.2022	pozostałe środki do 31.12.2022	Wyszczególnienie
1	90004	4210 zakupy	Utrzymanie zieleni w miastach i gminach	600,00	594,99	5,01	Utrzymanie zieleni na terenie sołectwa Stara Przysieka Pierwsza poprzez zakup niezbędnych artykułów i poprzez podpisanie umowy zlecenie z osobą pielęgnującą zieleni
2	90004	4170 umowy zlecenia		800,00	800,00	0,00	
3	92109	4210 zakupy	Domy i ośrodki kultury, świetlice i kluby	8 426,26	8 425,28	0,98	Bieżące utrzymanie świetlicy wiejskiej w Starej Przysiece Pierwszej m.in.. zakup sprzętu AGD, podpisanie umowy zlecenia z opiekunem sali
4	92109	4300 usługi		500,00	496,99	3,01	
5	92109	4170 umowy zlecenia		2 352,00	2 352,00	0,00	
6	92109	4210 zakupy		5 000,00	4 975,73	24,27	Zagospodarowanie terenu rekreacyjnego - boisko w Starej Przysiece Pierwszej - zakup materiałów na naprawę ławek
7	92109	4300 usługi		400,00	400,00	0,00	Organizacja wydarzeń kulturalnych dla mieszkańców sołectwa Stara Przysieka Pierwsza
8	92109	4210 zakupy		2 000,00	1 995,65	4,35	
Razem				20 078,26	20 040,64	37,62	99,81%
STARE BOJANOWO							
Numer	Rozdział	Paragraf	Nazwa rozdziału	Kwota	Rozdysponowanie środków do 30.06.2022	pozostałe środki do 31.12.2022	Wyszczególnienie
1	90004	4210 zakupy	Utrzymanie zieleni w miastach i gminach	2 000,00	1 999,44	0,56	Utrzymanie zieleni na terenie sołectwa Stare Bojanowo
2	90004	4300 usługi		300,00	300,00	0,00	
3	92109	4210 zakupy	Domy i ośrodki kultury, świetlice i kluby	12 488,98	12 488,37	0,61	Bieżące utrzymanie sali wiejskiej - m.in. remont pomieszczeń klubu seniora przy sali, zakup sprzętu AGD
4	92109	4300 usługi		2 000,00	1 999,17	0,83	
5	92109	4270 remonty		9 900,12	9 900,12	0,00	
6	92109	4300 usługi		955,02	955,02	0,00	Organizacja wydarzeń kulturalnych dla mieszkańców sołectwa Stare Bojanowo
7	92109	4210 zakupy		3 838,59	3 837,95	0,64	
8	60016	6050 inwestycja	Drogi publiczne gminne	20 000,00	20 000,00	0,00	Przebudowa ul. Miodowej w Starym Bojanowie
Razem				51 482,71	51 480,07	2,64	99,99%
STARY BIAŁCZ							

Numer	Rozdział	Paragraf	Nazwa rozdziału	Kwota	Rozdysponowanie środków do 31.12.2022	pozostałe środki do 31.12.2022	Wyszczególnienie
1	90004	4210 zakupy	Utrzymanie zieleni w miastach i gminach	500,00	500,00	0,00	Utrzymanie zieleni
2	90004	4170 umowy zlecenia		1 842,67	1 800,00	42,67	Umowa zlecenie z osobą pielęgnującą tereny zielone na terenie sołectwa Stary Białcz
3	92109	4210 zakupy	Domy i ośrodki kultury, świetlice i kluby	2 000,00	1 997,21	2,79	Bieżące utrzymanie świetlicy, zakup niezbędnych artykułów
4	92109	4300 usługi		12 000,00	12 000,00	0,00	Wymiana instalacji na świetlicy wiejskiej w Starym Białczu
5	92109	4210 zakupy		1 000,00	1 000,00	0,00	Organizacja wydarzeń kulturalnych dla mieszkańców sołectwa
6	92109	4300 usługi		1 500,00	1 500,00	0,00	
Razem				18 842,67	18 797,21	45,46	99,76%
WONIEŚĆ							
Numer	Rozdział	Paragraf	Nazwa rozdziału	Kwota	Rozdysponowanie środków do 31.12.2022	pozostałe środki do 31.12.2022	Wyszczególnienie
1	90004	4210 zakupy	Utrzymanie zieleni w miastach i gminach	3 000,00	3 000,00	0,00	Utrzymanie zieleni na terenie sołectwa Wonieść
2	92109	4170 umowy zlecenia		600,00	600,00	0,00	Bieżące utrzymanie świetlicy w Wonieściu, m.in.. zakup rolet, art. na salę, podpisanie umowy zlecenia z palaczem
3	92109	4210 zakupy	Domy i ośrodki kultury, świetlice i kluby	4 357,00	4 356,43	0,57	
4	92109	4210 zakupy		2 035,62	2 029,11	6,51	Organizacja wydarzeń kulturalnych dla mieszkańców sołectwa Wonieść
5	92109	4300 usługi		1 800,00	1 800,00	0,00	
6	92605	4210 zakupy	Zadania w zakresie kultury fizycznej	5 043,00	5 043,00	0,00	Zagospodarowanie i utrzymanie terenu boiska w Wonieściu poprzez wykonanie instalacji elektrycznej i zakup elementu na plac zabaw
7	92605	4300 usługi		6 519,00	6 519,00	0,00	
8	60016	6050 zadanie inwestycyjne	Drogi publiczne gminne	15 000,00	15 000,00	0,00	Przebudowa chodnika gminnego w Wonieściu znajdującego się w pasie drogi gminnej
Razem				38 354,62	38 347,54	7,08	99,98%

WYDOROWO

Numer	Rozdział	Paragraf	Nazwa rozdziału	Kwota	Rozdysponowanie środków do 31.12.2022	pozostałe środki do 31.12.2022	Wyszczególnienie
1	90004	4210 zakupy	Utrzymanie zieleni w miastach i gminach	400,00	398,70	1,30	Utrzymanie zieleni na terenie sołectwa Wydorowo
2	90004	4170 umowy zlecenia		1 000,00	1 000,00	0,00	
3	92109	4300 usługi	Domy i ośrodki kultury, świetlice i kluby	1 200,00	1 200,00	0,00	Organizacja wydarzeń kulturalnych dla mieszkańców sołectwa Wydorowo
4	92109	4210 zakupy		800,00	782,72	17,28	
5	92109	4300 usługi		17 965,33	17 965,33	0,00	Bieżące utrzymanie i zagospodarowanie obiektu gminnego - sali wiejskiej w Wydorowie poprzez wykonanie posadzki, wymianę instalacji elektrycznej i montaż bramy
Razem				21 365,33	21 346,75	18,58	99,91%

ZYGMUNTOWO

Numer	Rozdział	Paragraf	Nazwa rozdziału	Kwota	Rozdysponowanie środków do 31.12.2022	pozostałe środki do 31.12.2022	Wyszczególnienie
1	60016	6050 zadanie inwestycyjne	Drogi publiczne gminne	11 027,89	11 027,89	0,00	Przebudowa drogi gminnej w Zygmunto
2	92109	4300 usługi	Domy i ośrodki kultury, świetlice i kluby	735,00	735,00	0,00	Organizacja wydarzeń kulturalnych dla mieszkańców sołectwa Zygmunto
3	92109	4210 zakupy		490,00	489,54	0,46	
Razem				12 252,89	12 252,43	0,46	100,00%

ŻEGROWO

Numer	Rozdział	Paragraf	Nazwa rozdziału	Kwota	Rozdysponowanie środków do 31.12.2022	pozostałe środki do 31.12.2022	Wyszczególnienie
1	90095	6050 inwestycja	Pozostała działalność	10 251,82	10 251,82	0,00	Rewitalizacja miejsca spotkań i odpoczynku wraz z odnową stawu - etap I
2	90004	4210 zakupy	Utrzymanie zieleni w miastach i gminach	200,00	197,00	3,00	Utrzymanie zieleni na terenie sołectwa Żegrowo
3	92109	4210 zakupy	Domy i ośrodki kultury, świetlice i kluby	1 300,00	1 300,00	0,00	Organizacja wydarzeń kulturalnych dla mieszkańców sołectwa Żegrowo
4	92109	4300 usługi		500,00	500,00	0,00	Bieżące utrzymanie świetlicy (zadanie wspólne sołectw: Żegrowo, Żegrówko, Bielawy) - umowa zlecenia z
5	92109	4170 umowy		600,00	600,00	0,00	

		zlecenia					opiekunem sali, usługi oraz zakup kostki i cementu	
6	92109	4210 zakupy		1 100,00	1 100,00	0,00		
Razem				13 951,82	13 948,82	3,00	99,98%	
ŻEGRÓWKO								
Numer	Rozdział	Paragraf	Nazwa rozdziału	Kwota	Rozdysponowanie środków do 31.12.2022	pozostałe środki do 31.12.2022	Wyszczególnienie	
1	90004	4170 umowy zlecenia	Utrzymanie zieleni w miastach i gminach	2 500,00	2 500,00	0,00	Utrzymanie zieleni na terenie sołectwa Żegrówko	
2	90004	4210 zakupy		2 200,00	2 199,57	0,43		
3	92109	4210 zakupy	Domy i ośrodki kultury, świetlice i kluby	5 500,00	5 487,28	12,72	Bieżące utrzymanie świetlicy (zadanie wspólne sołectw: Żegrowo, Żegrówko, Bielawy) - umowa zlecenia z opiekunem sali, usługi oraz zakup kostki i cementu i art. na wyposażenie sali	
4	92109	4300 usługi		1 500,00	1 500,00	0,00		
5	92109	4170 umowy zlecenia		1 000,00	1 000,00	0,00		
6	92109	4300 usługi		1 500,00	1 500,00	0,00		Organizacja wydarzeń kulturalnych dla mieszkańców sołectwa Żegrówko
7	92109	4210 zakupy		1 500,00	1 495,98	4,02		
8	60016	4300 usługi	Drogi publiczne gminne	4 815,64	4 814,71	0,93	Utrzymanie drogi gminnej w Żegrówku	
9	90095	6050 inwestycja	Pozostała działalność	9 352,16	9 352,16	0,00	Rewitalizacja miejsca spotkań i odpoczynku wraz z odnową stawu - etap I	
10	92109	4300 usługi	Tereny rekreacyjne - zagospodarowanie	2 000,00	2 000,00	0,00	Zagospodarowanie terenu rekreacyjnego w Żegrówku - wykonanie projektu	
Razem				31 867,80	31 849,70	18,10	99,94%	
ŻYDOWO								
Numer	Rozdział	Paragraf	Nazwa rozdziału	Kwota	Rozdysponowanie środków do 31.12.2022	pozostałe środki do 31.12.2022	Wyszczególnienie	
1	60016	4300 usługi	Drogi publiczne gminne	9 723,23	9 720,20	3,03	Utwardzenie drogi gminnej na terenie sołectwa Żydowo	
2	92109	4210 zakupy	Domy i ośrodki kultury, świetlice i kluby	1 500,00	1 463,80	36,20	Organizacja wydarzeń kulturalnych dla mieszkańców sołectwa Żydowo	
Razem				11 223,23	11 184,00	39,23		99,65%
Razem Fundusz sołecki				927 358,11	923 543,72	3 814,39	99,59%	

SPIS RYSUNKÓW

Rysunek 1 Mapa Gminy Śmigiel	4
Rysunek 2 Struktura organizacyjna Urzędu Miejskiego Śmigla.....	15
Rysunek 3 Liczba ludności Gminy Śmigiel w latach 2020-2022	18
Rysunek 4 Mapa Gminy Śmigiel	26
Rysunek 5 Zbiornik Wonieść z urządzeniami hydrotechnicznymi	27
Rysunek 6 Obszary Natura 2000.....	28
Rysunek 7 Mapa – pomniki przyrody	29
Rysunek 8 Mapa przystanków na terenie Gminy.....	41
Rysunek 9 Mapa komunikacji kolejowej	47
Rysunek 10 Struktura jednostek oświatowych w Gminie Śmigiel	52
Rysunek 11 Struktura organizacyjna Centrum Kultury Śmiglu.....	71
Rysunek 12 Mapa jednostek OSP w Gminie Śmigiel	106
Rysunek 13 Mapa syren alarmowych w Gminie Śmigiel	108

SPIS TABEL

Tabela 1 Wykaz zobowiązań według tytułów dłużnych wg stanu na 31.12.2022 r.....	7
Tabela 2 Wykonanie dochodów Gminy Śmigiel w 2022 roku	8
Tabela 3 Wykonanie wydatków Gminy Śmigiel w 2022 roku	11
Tabela 4 Koszty funkcjonowania Urzędu	15
Tabela 5 Wielkość zatrudnienia na dzień 31.12.2022 r.	16
Tabela 6 Zestawienie zarejestrowanych przez USC urodzeń, małżeństw i zgonów w latach 2020-2022	17
Tabela 7 Zestawienie przeniesionych akt stanu cywilnego do elektronicznego rejestru	17
Tabela 8 Zestawienie wydanych odpisów z rejestru stanu cywilnego w latach 2020-2022	17
Tabela 9 Jednostki organizacyjne Gminy Śmigiel	19
Tabela 10 Roczne plany finansowe jednostek Gminy Śmigiel	19
Tabela 11 Zestawienie mienia gminnego wg stanu na dzień 31.12.2022 r.	22
Tabela 12 Pomniki przyrody	28
Tabela 13 Wykaz dróg gminnych publicznych przebiegających na terenie Gminy Śmigiel	29
Tabela 14 Wykaz dróg gminnych wewnętrznych przebiegających na terenie Gminy Śmigiel	31
Tabela 15 Sieć wodociągowa Gminy Śmigiel	34
Tabela 16 Sieć kanalizacyjna Gminy Śmigiel.....	35
Tabela 17 Wielkość zatrudnienia – stan na 31 grudnia 2022 r.....	40
Tabela 18 Wykaz przystanków autobusowych w Gminie Śmigiel	41
Tabela 19 Liczba lokali mieszkalnych	47
Tabela 20 Stan zasobu lokali użytkowych Gminy	48
Tabela 21 Wykaz lokali mieszkalnych w budynkach wspólnot mieszkaniowych, administrowanych przez wspólnoty mieszkaniowe.....	49
Tabela 22 Wykaz lokali mieszkalnych w budynkach administrowanych i zarządzanych przez jednostki organizacyjne Gminy i inne jednostki.....	49
Tabela 23 Wykaz sprzedaży nieruchomości i lokali mieszkalnych	50
Tabela 24 Liczba dzieci i oddziałów w poszczególnych placówkach wg stanu na 31.12.2022 r.	53
Tabela 25 Liczba nauczycieli zatrudnionych w placówkach oświatowych wg stanu na dzień 31.03.2022 r. – 222,355 etaty.....	54
Tabela 26 Liczba nauczycieli zatrudnionych w placówkach oświatowych wg stanu na dzień 30.09.2022 r. – 213,928 etaty.....	54
Tabela 27 Liczba etatów nauczycieli zatrudnionych w placówkach oświatowych wg stanu na dzień 31.12.2022 r. – 214,288 etatów.....	54
Tabela 28 Liczba etatów przeliczeniowych nauczycieli szkół prowadzonych przez Gminę Śmigiel na koniec 31.12.2022 r. – 266,8532 etatów	54
Tabela 29 Liczba nauczycieli nieobecnych w 2022 roku.....	55
Tabela 30 Dane dotyczące pracowników administracji i obsługi:	55
Tabela 31 Stan bazy lokalowej.....	56
Tabela 32 Remonty i inwestycje w placówkach oświatowych	60
Tabela 33 Wyniki egzaminów ósmoklasisty	60
Tabela 34 Otrzymane dotacje celowe	60
Tabela 35 Zatrudnienie w szkolnym schronisku młodzieżowym	66
Tabela 36 Udzielone noclegi w Szkolnym Schronisku Młodzieżowym.....	66
Tabela 37 Turyści zagraniczni w Szkolnym Schronisku Młodzieżowym	66
Tabela 38 Pobyt Uchodźców z Ukrainy w Szkolnym Schronisku Młodzieżowym.....	67
Tabela 39 Obiekty w administrowaniu Centrum Kultury w Śmiglu.....	70
Tabela 40 Zatrudnienie w Centrum Kultury, stan na 31.12.2022 r.	71
Tabela 41 Wyposażenie wykorzystywane w pracy administracyjnej Centrum Kultury w Śmiglu:	72
Tabela 42 Imprezy organizowane lub współorganizowane przez CK w 2022 roku:	73
Tabela 43 Dane statystyczne Biblioteki Publicznej w Śmiglu za rok 2022	86
Tabela 44 Projekty realizowane przez CK w 2022 roku:.....	90
Tabela 45 Obiekty w administrowaniu OKFiR.....	93

Tabela 46 Zatrudnienie w OKFiR w 2022 roku:.....	94
Tabela 47 Obiekty i wyposażenie OKFiR.....	95
Tabela 48 Imprezy organizowane lub współorganizowane przez OKFiR w 2022 roku:.....	96
Tabela 49 Wykaz zdarzeń jednostek OSP w Gminie Śmigiel	106
Tabela 50 System ostrzegania i alarmowania Gminy Śmigiel.....	107
Tabela 51 Zestawienie uchwał.....	110
Tabela 52 Strategia rozwoju Gminy Śmigiel – cele strategiczne.....	116
Tabela 53 Udziały Gminy Śmigiel a wartość udzielonych poręczeń (stan narastająco na dzień 31.12.2022r.):.....	124
Tabela 54 Świadczenia udzielone przez OPS w Śmiglu.....	126
Tabela 55 Raport pracy socjalnej realizowany przez OPS w Śmiglu:	127
Tabela 56 Bilans obszarów funkcjonalnych wyznaczonych w studium uwarunkowań i kierunków zagospodarowania przestrzennego.....	130
Tabela 57 Bilans grupy przeznaczeń związanych z zabudową mieszkaniową, zagrodową oraz mieszkaniowo-usługową.....	132
Tabela 58 Bilans grupy przeznaczeń związanych z zabudową usługową.....	133
Tabela 59 Bilans grupy przeznaczeń związanych z zabudową przemysłową i terenami aktywizacji gospodarczej.....	133
Tabela 60 Liczba osób objętych pomocą grup roboczych:	135
Tabela 61 Niebieskie Karty część A	136
Tabela 62 Procedura Niebieskie Karty.....	136
Tabela 63 Wykaz imprez przeznaczonych dla dzieci i młodzieży	138
Tabela 64 Program rewitalizacji dla Gminy Śmigiel na lata 2017-2023	142
Tabela 65 Zrealizowane zadania.....	145
Tabela 66 Zadania zrealizowane w ramach planu gospodarki niskoemisyjnej aktualizacja na lata 2021 - 2024	148
Tabela 67 Sprawozdanie z realizacji budżetu obywatelskiego do 31.12.2022 r.	150
Tabela 68 Sprawozdanie z realizacji wydatków z wydarzeń kulturalnych Zarządów Osiedli do 31.12.2022 r.	150
Tabela 69 Sprawozdanie z realizacji funduszu sołeckiego do 31.12.2022 r.	151

SPIS ZDJĘĆ

Zdjęcie 1 Urząd Miejski Śmigla.....	15
Zdjęcie 2 Półkolonie zimowe.....	67
Zdjęcie 3 Wydarzenie proekologiczne „Czas na las”	68
Zdjęcie 4 Półkolonie letnie.....	68
Zdjęcie 5 Remonty – Schronisko Młodzieżowe w Śmiglu	69
Zdjęcie 6 Przyznanie nagrody – Schronisko Młodzieżowe w Śmiglu	70
Zdjęcie 7 Otwarcie Izby Pamięci Ziemi Śmigielskiej.....	77
Zdjęcie 8 Ferie zimowe 2022	77
Zdjęcie 9 Misterium Męki Pańskiej	78
Zdjęcie 10 Wiosna na placu targowym	78
Zdjęcie 11 Przystawienie teatralne „Mały Książę”	79
Zdjęcie 12 XXIX Dni Śmigla.....	79
Zdjęcie 13 Koncert „Śpiewajmy razem”	80
Zdjęcie 14 „Śpiewam – gram - tańczę by legenda stała się faktem”	80
Zdjęcie 15 Wakacje 2022 - Czacz.....	81
Zdjęcie 16 Warsztaty „Zostań Robo-Mistrzem”	81
Zdjęcie 17 Koncert saksofonowy	82
Zdjęcie 18 Święto kłosa i chleba.....	82
Zdjęcie 19 Widowisko teatralne „Wspomnij Ty o nas, wspomnij”	83
Zdjęcie 20 Jubileusz 45-lecia Młodzieżowej Orkiestry Dętej.....	83
Zdjęcie 21 Koncert zespołu Big Cyc.....	84
Zdjęcie 22 Pomoc uchodźcom	84
Zdjęcie 23 Lekcje języka polskiego dla Ukraińców	85
Zdjęcie 24 Zajęcia dla dzieci ze Żłobka „Wiatraczek”	85
Zdjęcie 25 Warsztaty kreatywne dla seniorów.....	87
Zdjęcie 26 Spotkanie autorskie z Zofią Mąkosą	88
Zdjęcie 27 Narodowe czytanie.....	88
Zdjęcie 28 Przychodzi mały czytelnik do biblioteki i co dalej	89