



# Raport o stanie Gminy Śmigiel

za rok 2021



Śmigiel, 2022

## SPIS TREŚCI:

WSTĘP.....	4
1. Burmistrz, urząd Gminy i samorządowe jednostki organizacyjne .....	5
1.1 Zarządzanie Gminą .....	5
1.2 Budżet Gminy .....	5
1.2.1 Dane ogólne.....	5
1.2.2 Wykonanie dochodów Gminy Śmigiel w 2021 roku: .....	7
1.2.3 Wykonanie wydatków Gminy Śmigiel w 2021 roku .....	10
1.3 Urząd Miejski.....	12
1.3.1 Struktura organizacyjna.....	13
1.3.2 Koszty funkcjonowania Urzędu .....	13
1.3.3 Wielkość zatrudnienia .....	14
1.4 Urząd Stanu Cywilnego .....	14
1.4.1 Dane ogólne.....	14
1.4.2 Liczba i struktura ludności .....	15
1.5 Samorządowe jednostki organizacyjne .....	16
1.5.1 Jednostki organizacyjne .....	16
1.5.2 Roczne plany finansowe jednostek i ich wykonanie .....	17
2 Zadania i kompetencje burmistrza.....	18
2.1 Ład przestrzenny, gospodarka nieruchomościami, ochrona środowiska i przyrody, gospodarka wodna .....	19
2.1.1 Ład przestrzenny .....	19
2.1.2 Gospodarka nieruchomościami .....	19
2.1.3 Ochrona środowiska i przyrody, gospodarka wodna. ....	22
2.2 Drogi .....	26
2.3 Wodociągi, zaopatrzenie w media oraz utrzymanie czystości i porządku .....	32
2.3.1 Sieć wodociągowa i kanalizacyjna.....	32
2.3.2 Utrzymanie czystości i porządku, wysypisk i unieszkodliwiania odpadów komunalnych .....	36
2.4 Pomoc społeczna .....	38
2.5 Transport zbiorowy .....	39
2.6 Gminne budownictwo mieszkaniowe .....	46
2.7 Oświata.....	48
2.7.1 Struktura jednostek oświatowych.....	49
2.7.2 Szkoły i przedszkola.....	50
2.7.3 Szkolne Schronisko Młodzieżowe w Śmiglu .....	62
2.7.4 Żłobek .....	70
2.8 Kultura, sport, turystyka i promocja Gminy.....	70
2.8.1 Centrum Kultury w Śmiglu .....	70

2.8.2	Ośrodek Kultury Fizycznej i Rekreacji w Śmiglu.....	84
2.8.3	Turystyka.....	87
2.8.4	Promocja Gminy .....	89
2.8.5	Projekty .....	89
2.9	Targowiska i hale targowe .....	92
2.10	Zieleń gminna i zadrzewienia .....	93
2.11	Cmentarze gminne.....	93
2.12	Bezpieczeństwo publiczne, ochrona przeciwpożarowa i przeciwpowodziowa .....	93
2.12.1	Ochotnicza Straż Pożarna.....	93
2.12.2	System ostrzegania i alarmowania. ....	94
2.13	Ochrona zwierząt.....	96
2.14	Gospodarka odpadami komunalnymi.....	96
2.15	Zestawienie uchwał.....	98
3	Polityki, strategie, programy i plany .....	103
3.1	Strategia rozwoju Gminy Śmigiel na lata 2015-2022 .....	103
3.2	Strategia polityki społecznej Gminy Śmigiel do roku 2025.....	110
3.3	Analiza zmian w planowaniu przestrzennym Gminy Śmigiel .....	116
3.3.1	Studium uwarunkowań i kierunków zagospodarowania przestrzennego.....	117
3.3.2	Miejscowe plany zagospodarowania przestrzennego.....	118
3.4	Gminny program przeciwdziałania przemocy w rodzinie oraz ochrony ofiar przemocy w rodzinie. ....	121
3.5	Program Wspierania Rodzin z Gminy Śmigiel na lata 2019-2021 .....	123
3.6	Gminny Program Profilaktyki i Rozwiązywania Problemów Alkoholowych oraz Program Przeciwdziałania Narkomanii .....	127
3.7	Program rewitalizacji dla Gminy Śmigiel na lata 2017-2023 .....	128
3.8	Program współpracy z organizacjami pozarządowymi.....	129
3.9	Plan gospodarki niskoemisyjnej dla Gminy Śmigiel na lata 2016-2020.....	131
4	Budżet obywatelski i fundusz sołecki .....	134
	SPIS RYSUNKÓW.....	150
	SPIS TABEL.....	151
	SPIS ZDJĘĆ.....	153

## WSTĘP

Gmina Śmigiel położona jest w Powiecie Kościańskim w Wielkopolsce. Zamieszkuje ją 17.352 mieszkańców. Centralną miejscowością jest miasto Śmigiel, liczące 5.446 mieszkańców zlokalizowane na trasie Wrocław - Poznań. Kolej normalnotorowa nie przebiega przez Śmigiel, zaś dworzec kolejowy w Gminie znajduje się w Starym Bojanowie.

Gmina podzielona jest na 37 sołectw, a miasto Śmigiel na cztery osiedla. W Gminie funkcjonuje pięć szkół podstawowych w: Śmiglu, Starym Bojanowie, Czaczu, Bronikowie, Starej Przysieci Drugiej, w tym dwa zespoły szkół: w Starym Bojanowie i w Czaczu oraz Przedszkole w Śmiglu z oddziałami w Żegrówku i Przedszkole nr 2 w Starym Bojanowie. W Śmiglu funkcjonuje także Zespół Żłobka i Klubu Malucha „Wiatraczek” w Śmiglu. Kulturalną działalnością zajmuje się Centrum Kultury, zaś sportem i rekreacją Ośrodek Kultury Fizycznej i Rekreacji. Wspieraniem osób w trudnych sytuacjach życiowych oraz realizacją świadczeń społecznych zajmuje się Ośrodek Pomocy Społecznej w Śmiglu, w ramach którego działa również Klub Seniora „Tęcza” oraz Gminny Punkt Wsparcia Rodziny. W Gminie działają prężnie jednostki Ochotniczej Straży Pożarnej, Koła Gospodyń Wiejskich, Kluby Seniora, a także stowarzyszenia oraz kluby sportowe.

Działają tu wiele restauracji, Szkolne Schronisko Młodzieżowe, hotel oraz gospodarstwa agroturystyczne. W Gminie można skorzystać z bogatej bazy sportowo-rekreacyjnej, która dzięki środkom z budżetu sołeckiego wciąż poszerza swoją ofertę także w małych miejscowościach. Budżet sołecki oraz obywatelski został wprowadzony w Gminie Śmigiel w 2017 r. Gospodarką komunalną oraz wodno-ściekową zajmuje się Zakład Komunalny w Śmiglu Sp. z o.o.

W Gminie działa też wiele przedsiębiorstw, które świadczą usługi w kraju, ale i poza granicami Polski, w tym także firma o zasięgu ogólnopolskim.

Nieodłącznym elementem Śmigielskiego krajobrazu są wiatraki mające swoją legendę. Dziś dwa zabytkowe koźlaki Serwacy i Pankracy, stojące na wzgórzu przypominają o dawnych, młynarskich tradycjach. W Bruszczewie, wiosce oddalonej od Śmigła o 5 km pod ziemią kryją się liczące ponad 4 tysiące lat pozostałości osady obronnej z wczesnej epoki brązu. Miejsce to ma szczególne znaczenie dla archeologii europejskiej. W mieście zlokalizowany jest dworzec zabytkowej kolejki wąskotorowej, jednak ta dziś prowadzi wyłącznie przejazdy turystyczne.



Rysunek 1 Mapa Gminy Śmigiel

## 1. Burmistrz, urząd Gminy i samorządowe jednostki organizacyjne

### 1.1 Zarządzanie Gminą

Od dnia 08.12.2014 r. funkcję Burmistrza Śmigla pełni Pani Małgorzata Adamczak, 22.11.2018 r. rozpoczęła się jej druga kadencja.

Na stanowisko Zastępcy Burmistrza Śmigla powołany został Zarządzeniem Nr 1/14 Burmistrza Śmigla z dnia 09.12.2014 r. Pan Marcin Adam Jurga, który od dnia 01.03.2018 r. pełni również funkcję Sekretarza Śmigla obecnie w wymiarze 3/4 etatu.

Funkcję Skarbnika Śmigla pełni Pani Ewa Mituła, powołana uchwałą Nr XI/128/2019 Rady Miejskiej Śmigla z 28 sierpnia 2019 r.

### 1.2 Budżet Gminy

#### 1.2.1 Dane ogólne

Budżet Gminy Śmigiel został przyjęty uchwałą Nr XXVII/244/2020 Rady Miejskiej Śmigla z dnia 22 grudnia 2020 roku w sprawie uchwalenia budżetu Gminy Śmigiel na rok 2021.

Plan Budżetu wynosił:

- **Dochody: 84.567.036,00 zł**
- **Wydatki: 87.834.368,00 zł**
- **Deficyt: 3.267.332,00 zł**

W trakcie roku budżetowego 2021 dokonywano zmian w budżecie Gminy Śmigiel – Uchwałami Rady Miejskiej Śmigla oraz Zarządzeniami Burmistrza Śmigla.

Budżet Gminy Śmigiel według stanu na 31.12.2021 roku wyniósł:

- **Dochody: 95.564.735,54 zł**
- **Wydatki: 99.426.493,08 zł**
- **Deficyt: 3.861.757,54 zł rozumiany, jako różnica pomiędzy dochodami i wydatkami.**

W 2021 roku budżet Gminy Śmigiel zmieniał się o następujące wielkości:

- 1) **dochody o kwotę 10.997.699,54 zł, w tym między innymi zwiększenia w działach:**
  - a) Rodzina (dział 855) - o kwotę 4.050.370,08 zł (świadczenia wychowawcze program 500+, świadczenia z funduszu alimentacyjnego oraz wspieranie rodziny),
  - b) Różne rozliczenia (dział 758) – o kwotę 3.098.111,49 zł (w tym wpływ subwencji uzupełniającej),
  - c) Rolnictwo (dział 010) - o kwotę 1.697.597,14 zł (zwiększenie z tytułu dotacji na zwrot akcyzy oraz dotacji z Urzędu Marszałkowskiego Województwa Wielkopolskiego ),
  - d) Oświata i wychowanie (dział 801) – o kwotę 768.844,07 zł (zwiększenie z tytułu otrzymanych dotacji oraz środków na realizację programu „Laboratoria Przyszłości”),
  - e) Kultura Fizyczna (dział 926) – o kwotę 401.592,00 zł (głównie otrzymane dotacje).
- 2) **wydatki o kwotę 11.592.125,08 zł, w tym między innymi zwiększenia w działach:**
  - a) Rodzina (dział 855) - o kwotę 4.048.170,08 zł (świadczenia wychowawcze program 500+, świadczenia z funduszu alimentacyjnego oraz wspieranie rodziny),
  - b) Rolnictwo (dział 010) - o kwotę 1.614.042,14 zł (zwiększenie z tytułu zwrotu akcyzy, realizacji zadania majątkowego),
  - c) Oświata i wychowanie (dział 801) - o kwotę 1.235.801,25 (zwiększenie planu wydatków bieżących oraz realizacji zadań w ramach programu "Laboratoria Przyszłości,,)
  - d) Transport (dział 600) - o kwotę 1.219.434,06 zł (zwiększenie planu wydatków bieżących i majątkowych na drogi),
  - e) Kultura fizyczna (dział 926) - o kwotę 1.052.012,10 zł (głównie zwiększenie planu wydatków majątkowych).

- f) Bezpieczeństwo publiczne i ochrona przeciwpożarowa (dział 754) - o kwotę 770.000,00 zł (zwiększenie planu wydatków majątkowych).
- g) Gospodarka mieszkaniowa (dział 700) – o kwotę 397.043,00 zł (zwiększenie planu wydatków bieżących).

**Planowany wynik budżetu (deficyt) zwiększył się o kwotę 594.425,54 zł**

**1. Dochody**

Dochody Gminy w 2021 roku zostały zrealizowane w wysokości 96.152.899,71 zł, tj. 100,62% planu; z tego:

- dochody bieżące w wysokości 94.594.235,55 zł tj. 101,15% planu,
- dochody majątkowe w wysokości 1.558.664,16 zł tj. 76,17% planu.

Wykonanie dochodów w podziale na działy, rozdziały i paragrafy klasyfikacji budżetowej przedstawiono w tabeli pn. *Wykonanie dochodów Gminy Śmigiel w 2021 roku*.

**2. Wydatki**

Wydatki Gminy w 2021 roku zostały zrealizowane w wysokości 97.186.410,25 zł, tj. 97,75% planu; z tego:

- wydatki bieżące w wysokości 87.706.443,66 zł tj. 97,87% planu,
- wydatki majątkowe w wysokości 9.479.966,59 zł tj. 96,54% planu.

Wykonanie wydatków w podziale na działy i rozdziały klasyfikacji budżetowej przedstawiono w tabeli pn. *Wykonanie wydatków Gminy Śmigiel w 2021 roku*.

**3. Przychody**

Zaplanowane przychody Gminy Śmigiel na 2021 rok to wielkość 5.925.757,54 zł, w tym:

- kredyty: 4.894.000,00 zł,
- przychody jednostek samorządu terytorialnego z niewykorzystanych środków pieniężnych na rachunku bieżącym budżetu, wynikających z rozliczenia dochodów i wydatków nimi finansowanych związanych ze szczególnymi zasadami wykonywania budżetu: 1.031.757,54 zł.

Wykonano przychody w 2021 roku w wysokości 10.127.950,63 zł, w tym:

- kredyty i pożyczki: 4.806.669,20 zł,
- wolne środki: 4.289.523,89 zł,
- przychody jednostek samorządu terytorialnego z niewykorzystanych środków pieniężnych na rachunku bieżącym budżetu, wynikających z rozliczenia dochodów i wydatków nimi finansowanych związanych ze szczególnymi zasadami wykonywania budżetu: 1.031.757,54 zł.

**4. Rozchody**

Zaplanowane rozchody Gminy Śmigiel na 2021 rok to wielkość 2.064.000,00 zł.

Wykonane rozchody w 2021 roku 2.064.000,00 zł, w tym:

- kredyty: 880.000,00 zł,
- pożyczki: 1.184.000,00 zł.

**5. Nadwyżka/Deficyt**

Na 2021 rok (po zmianach) planowany był deficyt w wysokości 3.861.757,54 zł.

Wykonany wyniku budżetu na koniec 2021 roku to deficyt wysokości 1.033.510,54 zł.

**6. Zadłużenie**

Długoterminowe zadłużenie Gminy z tytułu zaciągniętych kredytów i pożyczek oraz wyemitowanych papierów wartościowych, wg stanu na koniec 2021 roku wyniosło 24.601.419,39 zł, w tym:

- kredyty: 15.427.700,00 zł,
- pożyczki: 2.873.719,39 zł,
- obligacje komunalne: 6.300.000,00 zł.

Poniższe zestawienie pokazuje wykaz zobowiązań długoterminowych na 31.12.2021 r.:

Tabela 1 Wykaz zobowiązań według tytułów dłużnych wg stanu na 31.12.2021 r.

Podmiot	Nazwa zadania	Zadłużenie na koniec 2021	Data zakończenia spłaty
WFOŚiGW	Kompleksowe zagospodarowanie ścieków w zlewni rzeki Obry	2.185.877,69	20.09.2025
WFOŚiGW	Zakup ciężkiego samochodu ratowniczo – gaśniczego	575.172,50	20.12.2025
BGK	Sfinansowanie deficytu i spłatę wcześniej zaciągniętych zobowiązań	2.520.000,00	20.12.2025
PKO BP SA	Sfinansowanie deficytu i spłatę wcześniej zaciągniętych zobowiązań	1.500.000,00	25.11.2026
DM BPS	Sfinansowanie deficytu i spłatę wcześniej zaciągniętych zobowiązań	4.800.000,00	29.12.2027
Bank Spółdzielczy w Śmiglu	Sfinansowanie planowanego deficytu oraz spłatę wcześniej zaciągniętych zobowiązań	4.563.700,00	20.12.2029
Bank Spółdzielczy w Śmiglu	Sfinansowanie planowanego deficytu oraz spłatę wcześniej zaciągniętych zobowiązań	3.650.000,00	31.03.2029
Bank Spółdzielczy w Śmiglu	Sfinansowanie planowanego deficytu oraz spłatę wcześniej zaciągniętych zobowiązań	4.694.000,00	19.12.2031
WFOŚiGW	Zmiana sposobu ogrzewania z kotła na węgiel na kocioł gazowy kondensacyjny w budynku Zespołu Szkół w Starym Bojanowie	112.669,20 zł	22.03.2027
<b>Razem</b>		<b>24.601.419,39</b>	<b>X</b>

#### 7. Obsługa zadłużenia

Łączna kwota spłaconych rat pożyczek i kredytów, odsetek od zaciągniętego długu wyniosła w 2021 roku 2.345.255,25 zł, z tego raty kapitałowe 2.064.000,00 zł, odsetki oraz koszty obsługi długu w kwocie 281.255,25 zł.

Zapłacone w 2021 roku odsetki dotyczą:

- kredytów: 109.473,79 zł,
- pożyczek: 110.801,46 zł,
- obligacji: 60.980,00 zł.

#### 1.2.2 Wykonanie dochodów Gminy Śmigiel w 2021 roku:

Tabela 2 Wykonanie dochodów Gminy Śmigiel w 2021 roku

Dział	Rozdział	Treść	Wartość	Wykonanie	%
<b>010</b>		<b>Rolnictwo i łowiectwo</b>	<b>1 697 597,14 zł</b>	<b>1 695 497,14 zł</b>	<b>99,88%</b>
	01042	Wyłączenie z produkcji gruntów rolnych	130 425,00 zł	130 425,00 zł	100,00%
	01095	Pozostała działalność	1 567 172,14 zł	1 565 072,14 zł	99,87%
<b>020</b>		<b>Leśnictwo</b>	<b>13 000,00 zł</b>	<b>10 805,76 zł</b>	<b>83,12%</b>
	02001	Gospodarka leśna	13 000,00 zł	10 805,76 zł	83,12%
<b>600</b>		<b>Transport i łączność</b>	<b>60 021,00 zł</b>	<b>59 907,76 zł</b>	<b>99,81%</b>
	60001	Krajowe pasażerskie przewozy kolejowe	40 000,00 zł	40 000,00 zł	100,00%
	60002	Infrastruktura kolejowa	2 510,00 zł	2 400,00 zł	95,62%
	60016	Drogi publiczne gminne	17 511,00 zł	17 507,76 zł	99,98%

<b>630</b>		<b>Turystyka</b>	<b>13 760,00 zł</b>	<b>13 750,00 zł</b>	<b>99,93%</b>
	63003	Zadania w zakresie upowszechniania turystyki	13 760,00 zł	13 750,00 zł	99,93%
<b>700</b>		<b>Gospodarka mieszkaniowa</b>	<b>3 382 516,00 zł</b>	<b>2 748 702,28 zł</b>	<b>81,26%</b>
	70005	Gospodarka gruntami i nieruchomościami	3 382 516,00 zł	2 748 702,28 zł	81,26%
<b>750</b>		<b>Administracja publiczna</b>	<b>202 084,00 zł</b>	<b>200 316,75 zł</b>	<b>99,13%</b>
	75011	Urzędy wojewódzkie	157 243,00 zł	157 252,30 zł	100,01%
	75023	Urzędy gmin (miast i miast na prawach powiatu)	9 000,00 zł	7 221,45 zł	80,24%
	75056	Spis powszechny i inne	35 841,00 zł	35 841,00 zł	100,00%
	75095	Pozostała działalność	0,00 zł	2,00 zł	-
<b>751</b>		<b>Urzędy naczelnych organów władzy państwowej, kontroli i ochrony prawa oraz sądownictwa</b>	<b>3 418,00 zł</b>	<b>3 418,00 zł</b>	<b>100,00%</b>
	75101	Urzędy naczelnych organów władzy państwowej, kontroli i ochrony prawa	3 418,00 zł	3 418,00 zł	100,00%
<b>754</b>		<b>Bezpieczeństwo publiczne i ochrona przeciwpożarowa</b>	<b>40,00 zł</b>	<b>40,29 zł</b>	<b>100,73%</b>
	75416	Straż gminna (miejska)	40,00 zł	40,29 zł	100,73%
<b>756</b>		<b>Dochody od osób prawnych, od osób fizycznych i od innych jednostek nieposiadających osobowości prawnej oraz wydatki związane z ich poborem</b>	<b>35 620 036,43 zł</b>	<b>36 339 891,07 zł</b>	<b>102,02%</b>
	75601	Wpływy z podatku dochodowego od osób fizycznych	21 600,00 zł	25 492,56 zł	118,02%
	75615	Wpływy z podatku rolnego, podatku leśnego, podatku od czynności cywilnoprawnych, podatków i opłat lokalnych od osób prawnych i innych jednostek organizacyjnych	6 537 107,00 zł	6 257 959,01 zł	95,73%
	75616	Wpływy z podatku rolnego, podatku leśnego, podatku od spadków i darowizn, podatku od czynności cywilno-prawnych oraz podatków i opłat lokalnych od osób fizycznych	6 652 500,00 zł	6 734 985,69 zł	101,24%
	75618	Wpływy z innych opłat stanowiących dochody jednostek samorządu terytorialnego na podstawie ustaw	8 930 780,00 zł	8 771 679,38 zł	98,22%
	75619	Wpływy z różnych rozliczeń	34 382,43 zł	34 382,43 zł	100,00%
	75621	Udziały gmin w podatkach stanowiących dochód budżetu państwa	13 443 667,00 zł	14 515 392,00 zł	107,97%
<b>758</b>		<b>Różne rozliczenia</b>	<b>19 708 086,49 zł</b>	<b>19 589 841,97 zł</b>	<b>99,40%</b>
	75801	Część oświatowa subwencji ogólnej dla jednostek samorządu terytorialnego	15 051 152,00 zł	15 051 152,00 zł	100,00%
	75802	Uzupełnienie subwencji ogólnej dla gmin	2 169 407,00 zł	2 169 407,00 zł	100,00%
	75807	Część wyrównawcza subwencji ogólnej dla gmin	1 536 780,00 zł	1 536 780,00 zł	100,00%
	75814	Różne rozliczenia finansowe	357 215,49 zł	238 970,97 zł	66,90%
	75831	Część równoważąca subwencji ogólnej dla gmin	593 532,00 zł	593 532,00 zł	100,00%
<b>801</b>		<b>Oświata i wychowanie</b>	<b>2 502 683,07 zł</b>	<b>2 341 222,82 zł</b>	<b>93,55%</b>
	80101	Szkoły podstawowe	574 999,00 zł	574 441,66 zł	99,90%
	80103	Oddziały przedszkolne w szkołach podstawowych	157 673,00 zł	119 192,49 zł	75,59%
	80104	Przedszkola	898 699,00 zł	865 833,56 zł	96,34%
	80113	Dowożenie uczniów do szkół	3 424,00 zł	2 662,80 zł	77,77%
	80148	Stołówki szkolne i przedszkolne	615 068,00 zł	551 361,51 zł	89,64%
	80153	Zapewnienie uczniom prawa do bezpłatnego dostępu do podręczników, materiałów edukacyjnych lub materiałów ćwiczeniowych	219 238,07 zł	215 397,49 zł	98,25%
	80195	Pozostała działalność	33 582,00 zł	12 333,31 zł	36,73%
<b>851</b>		<b>Ochrona zdrowia</b>	<b>140 740,00 zł</b>	<b>1 146 552,00 zł</b>	<b>814,66%</b>



	85154	Przeciwdziałanie alkoholizmowi	104 600,00 zł	110 860,00 zł	105,98%
	85195	Pozostała działalność	36 140,00 zł	1 035 692,00 zł	2865,78%
<b>852</b>		<b>Pomoc społeczna</b>	<b>982 718,13 zł</b>	<b>968 542,54 zł</b>	<b>98,56%</b>
	85203	Ośrodki wsparcia	300,00 zł	0,00 zł	0,00%
	85213	Składki na ubezpieczenie zdrowotne opłacane za osoby pobierające niektóre świadczenia z pomocy społecznej oraz za osoby uczestniczące w zajęciach w centrum integracji społecznej	20 600,00 zł	20 127,72 zł	97,71%
	85214	Zasiłki okresowe, celowe i pomoc w naturze oraz składki na ubezpieczenia emerytalne i rentowe	104 110,00 zł	104 105,23 zł	100,00%
	85215	Dodatki mieszkaniowe	300,00 zł	142,84 zł	47,61%
	85216	Zasiłki stałe	254 500,00 zł	247 133,20 zł	97,11%
	85217	Regionalne ośrodki polityki społecznej	154 926,00 zł	153 681,01 zł	99,20%
	85219	Ośrodki pomocy społecznej	131 819,61 zł	129 240,78 zł	98,04%
	85228	Usługi opiekuńcze i specjalistyczne usługi opiekuńcze	189 600,00 zł	189 069,79 zł	99,72%
	85230	Pomoc w zakresie dożywiania	125 562,52 zł	125 041,97 zł	99,59%
	85295	Pozostała działalność	1 000,00 zł	0,00 zł	0,00%
<b>854</b>		<b>Edukacyjna opieka wychowawcza</b>	<b>79 001,20 zł</b>	<b>82 637,36 zł</b>	<b>104,60%</b>
	85415	Pomoc materialna dla uczniów o charakterze socjalnym	38 701,20 zł	36 552,40 zł	94,45%
	85417	Szkolne schroniska młodzieżowe	40 300,00 zł	46 084,96 zł	114,35%
<b>855</b>		<b>Rodzina</b>	<b>30 585 790,08 zł</b>	<b>30 425 965,37 zł</b>	<b>99,48%</b>
	85501	Świadczenie wychowawcze	21 146 612,70 zł	21 125 783,39 zł	99,90%
	85502	Świadczenia rodzinne, świadczenie z funduszu alimentacyjnego oraz składki na ubezpieczenia emerytalne i rentowe z ubezpieczenia społecznego	9 322 340,00 zł	9 187 804,23 zł	98,56%
	85503	Karta Dużej Rodziny	565,38 zł	435,52 zł	77,03%
	85504	Wspieranie rodziny	3 340,00 zł	3 323,15 zł	99,50%
	85508	Rodziny zastępcze	1 000,00 zł	0,00 zł	0,00%
	85513	Składki na ubezpieczenie zdrowotne opłacane za osoby pobierające niektóre świadczenia rodzinne, zgodnie z przepisami ustawy o świadczeniach rodzinnych oraz za osoby pobierające zasiłki dla opiekunów, zgodnie z przepisami ustawy z dnia 4 kwietnia 2014 r. o ustaleniu i wypłacie zasiłków dla opiekunów	111 932,00 zł	108 619,08 zł	97,04%
<b>900</b>		<b>Gospodarka komunalna i ochrona środowiska</b>	<b>106 152,00 zł</b>	<b>75 857,32 zł</b>	<b>71,46%</b>
	90001	Gospodarka ściekowa i ochrona wód	1 400,00 zł	1 292,70 zł	92,34%
	90003	Oczyszczanie miast i wsi	19 440,00 zł	19 398,79 zł	99,79%
	90005	Ochrona powietrza atmosferycznego i klimatu	4 150,00 zł	6 450,00 zł	155,42%
	90013	Schroniska dla zwierząt	21 162,00 zł	28 180,23 zł	133,16%
	90019	Wpływy i wydatki związane z gromadzeniem środków z opłat i kar za korzystanie ze środowiska	60 000,00 zł	20 535,60 zł	34,23%
<b>921</b>		<b>Kultura i ochrona dziedzictwa narodowego</b>	<b>30 500,00 zł</b>	<b>30 296,00 zł</b>	<b>99,33%</b>
	92120	Ochrona zabytków i opieka nad zabytkami	30 500,00 zł	30 296,00 zł	99,33%
<b>926</b>		<b>Kultura fizyczna</b>	<b>436 592,00 zł</b>	<b>419 655,28 zł</b>	<b>96,12%</b>
	92601	Obiekty sportowe	400 000,00 zł	399 800,00 zł	99,95%
	92605	Zadania w zakresie kultury fizycznej	36 592,00 zł	19 855,28 zł	54,26%
		<b>Razem:</b>	<b>95 564 735,54 zł</b>	<b>96 152 899,71 zł</b>	<b>100,62%</b>

1.2.3 Wykonanie wydatków Gminy Śmigiel w 2021 roku

Tabela 3 Wykonanie wydatków Gminy Śmigiel w 2021 roku

Dział	Rozdział	Treść	Wartość	Wykonanie	%
<b>010</b>		<b>Rolnictwo i łowiectwo</b>	<b>1 725 042,14 zł</b>	<b>1 724 635,30 zł</b>	<b>99,98%</b>
	01008	Melioracje wodne	63 610,00 zł	63 610,00 zł	100,00%
	01010	Infrastruktura wodociągowa i sanitacyjna wsi	100 000,00 zł	100 000,00 zł	100,00%
	01030	Izby rolnicze	34 160,00 zł	33 753,16 zł	98,81%
	01095	Pozostała działalność	1 527 272,14 zł	1 527 272,14 zł	100,00%
<b>020</b>		<b>Leśnictwo</b>	<b>3 000,00 zł</b>	<b>492,44 zł</b>	<b>16,41%</b>
	02001	Gospodarka leśna	3 000,00 zł	492,44 zł	16,41%
<b>400</b>		<b>Wytwarzanie i zaopatrywanie w energię elektryczną, gaz i wodę</b>	<b>1 476 270,79 zł</b>	<b>1 367 569,74 zł</b>	<b>92,64%</b>
	40002	Dostarczanie wody	1 476 270,79 zł	1 367 569,74 zł	92,64%
<b>600</b>		<b>Transport i łączność</b>	<b>7 940 972,93 zł</b>	<b>7 910 798,38 zł</b>	<b>99,62%</b>
	60001	Krajowe pasażerskie przewozy kolejowe	252 685,00 zł	251 501,60 zł	99,53%
	60016	Drogi publiczne gminne	7 683 287,93 zł	7 654 296,78 zł	99,62%
	60095	Pozostała działalność	5 000,00 zł	5 000,00 zł	100,00%
<b>630</b>		<b>Turystyka</b>	<b>3 000,00 zł</b>	<b>1 500,00 zł</b>	<b>50,00%</b>
	63003	Zadania w zakresie upowszechniania turystyki	3 000,00 zł	1 500,00 zł	50,00%
<b>700</b>		<b>Gospodarka mieszkaniowa</b>	<b>1 766 043,00 zł</b>	<b>1 744 259,19 zł</b>	<b>98,77%</b>
	70005	Gospodarka gruntami i nieruchomościami	1 766 043,00 zł	1 744 259,19 zł	98,77%
<b>710</b>		<b>Działalność usługowa</b>	<b>153 000,00 zł</b>	<b>123 744,36 zł</b>	<b>80,88%</b>
	71004	Plany zagospodarowania przestrzennego	80 000,00 zł	60 546,30 zł	75,68%
	71012	Zadania z zakresu geodezji i kartografii	73 000,00 zł	63 198,06 zł	86,57%
<b>750</b>		<b>Administracja publiczna</b>	<b>6 737 885,54 zł</b>	<b>6 537 514,75 zł</b>	<b>97,03%</b>
	75011	Urzędy wojewódzkie	157 243,00 zł	157 243,00 zł	100,00%
	75022	Rady gmin (miast i miast na prawach powiatu)	264 800,00 zł	261 923,26 zł	98,91%
	75023	Urzędy gmin (miast i miast na prawach powiatu)	5 573 585,49 zł	5 425 867,27 zł	97,35%
	75056	Spis powszechny i inne	35 841,00 zł	35 841,00 zł	100,00%
	75075	Promocja jednostek samorządu terytorialnego	114 548,05 zł	112 583,57 zł	98,29%
	75095	Pozostała działalność	591 868,00 zł	544 056,65 zł	91,92%
<b>751</b>		<b>Urzędy naczelnych organów władzy państwowej, kontroli i ochrony prawa oraz sądownictwa</b>	<b>3 418,00 zł</b>	<b>3 418,00 zł</b>	<b>100,00%</b>
	75101	Urzędy naczelnych organów władzy państwowej, kontroli i ochrony prawa	3 418,00 zł	3 418,00 zł	100,00%
<b>754</b>		<b>Bezpieczeństwo publiczne i ochrona przeciwpożarowa</b>	<b>1 510 900,00 zł</b>	<b>1 222 372,35 zł</b>	<b>80,90%</b>
	75405	Komendy powiatowe Policji	15 000,00 zł	0,00 zł	0,00%
	75411	Komendy powiatowe Państwowej Straży Pożarnej	45 000,00 zł	45 000,00 zł	100,00%
	75412	Ochotnicze straże pożarne	1 156 900,00 zł	1 152 645,49 zł	99,63%
	75421	Zarządzanie kryzysowe	281 000,00 zł	18 406,37 zł	6,55%
	75495	Pozostała działalność	13 000,00 zł	6 320,49 zł	48,62%
<b>757</b>		<b>Obsługa długu publicznego</b>	<b>370 000,00 zł</b>	<b>281 255,25 zł</b>	<b>76,01%</b>
	75702	Obsługa papierów wartościowych, kredytów i pożyczek oraz innych zobowiązań jednostek samorządu terytorialnego zaliczanych do tytułu dłużnego – kredyty i pożyczki	370 000,00 zł	281 255,25 zł	76,01%
<b>758</b>		<b>Różne rozliczenia</b>	<b>59 450,00 zł</b>	<b>20 000,00 zł</b>	<b>33,64%</b>
	75814	Różne rozliczenia finansowe	20 000,00 zł	20 000,00 zł	100,00%
	75818	Rezerwy ogólne i celowe	39 450,00 zł	0,00 zł	0,00%
<b>801</b>		<b>Oświata i wychowanie</b>	<b>32 407 713,25 zł</b>	<b>31 667 404,96 zł</b>	<b>97,72%</b>
	80101	Szkoły podstawowe	20 878 575,39 zł	20 385 448,43 zł	97,64%

80103	Oddziały przedszkolne w szkołach podstawowych	481 944,49 zł	475 555,01 zł	98,67%
80104	Przedszkola	6 283 792,00 zł	6 270 187,30 zł	99,78%
80113	Dowożenie uczniów do szkół	1 064 954,20 zł	1 014 433,92 zł	95,26%
80146	Dokształcanie i doskonalenie nauczycieli	133 522,00 zł	79 268,36 zł	59,37%
80148	Stółki szkolne i przedszkolne	2 132 026,91 zł	2 079 254,63 zł	97,52%
80149	Realizacja zadań wymagających stosowania specjalnej organizacji nauki i metod pracy dla dzieci w przedszkolach, oddziałach przedszkolnych w szkołach podstawowych i innych formach wychowania przedszkolnego	222 418,83 zł	207 824,70 zł	93,44%
80150	Realizacja zadań wymagających stosowania specjalnej organizacji nauki i metod pracy dla dzieci i młodzieży w szkołach podstawowych	778 144,36 zł	748 754,90 zł	96,22%
80153	Zapewnienie uczniom prawa do bezpłatnego dostępu do podręczników, materiałów edukacyjnych lub materiałów ćwiczeniowych	219 438,07 zł	215 465,53 zł	98,19%
80195	Pozostała działalność	212 897,00 zł	191 212,18 zł	89,81%
<b>851</b>	<b>Ochrona zdrowia</b>	<b>611 202,07 zł</b>	<b>586 222,62 zł</b>	<b>95,91%</b>
85153	Zwalczanie narkomanii	5 000,00 zł	5 000,00 zł	100,00%
85154	Przeciwdziałanie alkoholizmowi	488 062,07 zł	463 530,66 zł	94,97%
85195	Pozostała działalność	118 140,00 zł	117 691,96 zł	99,62%
<b>852</b>	<b>Pomoc społeczna</b>	<b>4 390 685,13 zł</b>	<b>4 218 882,44 zł</b>	<b>96,09%</b>
85202	Domy pomocy społecznej	398 100,00 zł	398 041,74 zł	99,99%
85203	Ośrodki wsparcia	31 890,00 zł	22 191,04 zł	69,59%
85205	Zadania w zakresie przeciwdziałania przemocy w rodzinie	5 860,00 zł	5 339,87 zł	91,12%
85213	Składki na ubezpieczenie zdrowotne opłacane za osoby pobierające niektóre świadczenia z pomocy społecznej oraz za osoby uczestniczące w zajęciach w centrum integracji społecznej	22 600,00 zł	21 187,07 zł	93,75%
85214	Zasiłki okresowe, celowe i pomoc w naturze oraz składki na ubezpieczenia emerytalne i rentowe	355 800,00 zł	340 729,83 zł	95,76%
85215	Dotatki mieszkaniowe	855 300,00 zł	853 109,83 zł	99,74%
85216	Zasiłki stałe	269 700,00 zł	260 076,88 zł	96,43%
85219	Ośrodki pomocy społecznej	1 969 342,61 zł	1 890 790,72 zł	96,01%
85228	Usługi opiekuńcze i specjalistyczne usługi opiekuńcze	183 500,00 zł	179 093,25 zł	97,60%
85230	Pomoc w zakresie dożywiania	232 662,52 zł	191 334,45 zł	82,24%
85295	Pozostała działalność	65 930,00 zł	56 987,76 zł	86,44%
<b>853</b>	<b>Pozostałe zadania w zakresie polityki społecznej</b>	<b>225 550,00 zł</b>	<b>221 362,18 zł</b>	<b>98,14%</b>
85311	Rehabilitacja zawodowa i społeczna osób niepełnosprawnych	24 110,00 zł	24 110,00 zł	100,00%
85395	Pozostała działalność	201 440,00 zł	197 252,18 zł	97,92%
<b>854</b>	<b>Edukacyjna opieka wychowawcza</b>	<b>1 197 071,20 zł</b>	<b>1 174 774,50 zł</b>	<b>98,14%</b>
85401	Świetlice szkolne	891 065,00 zł	883 486,00 zł	99,15%
85415	Pomoc materialna dla uczniów o charakterze socjalnym	47 601,20 zł	45 415,20 zł	95,41%
85417	Szkolne schroniska młodzieżowe	252 029,00 zł	245 873,30 zł	97,56%
85446	Dokształcanie i doskonalenie nauczycieli	6 376,00 zł	0,00 zł	0,00%
<b>855</b>	<b>Rodzina</b>	<b>30 793 530,08 zł</b>	<b>30 629 602,32 zł</b>	<b>99,47%</b>
85501	Świadczenie wychowawcze	21 146 512,70 zł	21 125 783,39 zł	99,90%
85502	Świadczenia rodzinne, świadczenie z funduszu alimentacyjnego oraz składki na ubezpieczenia emerytalne i rentowe z ubezpieczenia społecznego	9 236 940,00 zł	9 114 443,26 zł	98,67%
85503	Karta Dużej Rodziny	465,38 zł	432,00 zł	92,83%
85504	Wspieranie rodziny	95 880,00 zł	91 111,98 zł	95,03%
85508	Rodziny zastępcze	129 800,00 zł	129 212,61 zł	99,55%
85513	Składki na ubezpieczenie zdrowotne opłacane za osoby pobierające niektóre	111 932,00 zł	108 619,08 zł	97,04%

		świadczenia rodzinne, zgodnie z przepisami ustawy o świadczeniach rodzinnych oraz za osoby pobierające zasiłki dla opiekunów, zgodnie z przepisami ustawy z dnia 4 kwietnia 2014 r. o ustaleniu i wypłacie zasiłków dla opiekunów			
	85516	System opieki nad dziećmi w wieku do 3 lat	72 000,00 zł	60 000,00 zł	83,33%
<b>900</b>		<b>Gospodarka komunalna i ochrona środowiska</b>	<b>2 979 986,52 zł</b>	<b>2 851 226,88 zł</b>	<b>95,68%</b>
	90001	Gospodarka ściekowa i ochrona wód	11 000,00 zł	10 971,63 zł	99,74%
	90003	Oczyszczanie miast i wsi	867 209,00 zł	857 529,66 zł	98,88%
	90004	Utrzymanie zieleni w miastach i Gminach	582 745,52 zł	581 122,01 zł	99,72%
	90005	Ochrona powietrza atmosferycznego i klimatu	84 000,00 zł	83 562,08 zł	99,48%
	90013	Schroniska dla zwierząt	26 000,00 zł	23 388,53 zł	89,96%
	90015	Oświetlenie ulic, placów i dróg	1 249 700,00 zł	1 149 190,56 zł	91,96%
	90019	Wpływy i wydatki związane z gromadzeniem środków z opłat i kar za korzystanie ze środowiska	75 624,00 zł	75 537,06 zł	99,89%
	90026	Pozostałe działania związane z gospodarką odpadami	41 408,00 zł	41 407,57 zł	100,00%
	90095	Pozostała działalność	42 300,00 zł	28 517,78 zł	67,42%
<b>921</b>		<b>Kultura i ochrona dziedzictwa narodowego</b>	<b>2 591 375,81 zł</b>	<b>2 560 720,77 zł</b>	<b>98,82%</b>
	92105	Pozostałe zadania w zakresie kultury	65 500,00 zł	65 050,00 zł	99,31%
	92109	Domy i ośrodki kultury, świetlice i kluby	1 866 256,22 zł	1 839 451,44 zł	98,56%
	92116	Biblioteki	468 000,00 zł	468 000,00 zł	100,00%
	92120	Ochrona zabytków i opieka nad zabytkami	132 930,00 zł	129 531,14 zł	97,44%
	92195	Pozostała działalność	58 689,59 zł	58 688,19 zł	100,00%
<b>926</b>		<b>Kultura fizyczna</b>	<b>2 480 396,62 zł</b>	<b>2 338 653,82 zł</b>	<b>94,29%</b>
	92605	Zadania w zakresie kultury fizycznej	2 397 236,62 zł	2 255 935,35 zł	94,11%
	92695	Pozostała działalność	83 160,00 zł	82 718,47 zł	99,47%
<b>Razem:</b>			<b>99 426 493,08 zł</b>	<b>97 186 410,25 zł</b>	<b>97,75%</b>

### 1.3 Urząd Miejski

Urząd Miejski Śmigla mieści się przy Pl. Wojska Polskiego 6 w Śmiglu.



Zdjęcie 1 Urząd Miejski Śmigla

### 1.3.1 Struktura organizacyjna

Struktura Organizacyjna Urzędu Miejskiego Śmigła wg. stanu na dzień 31.12.2021 r.

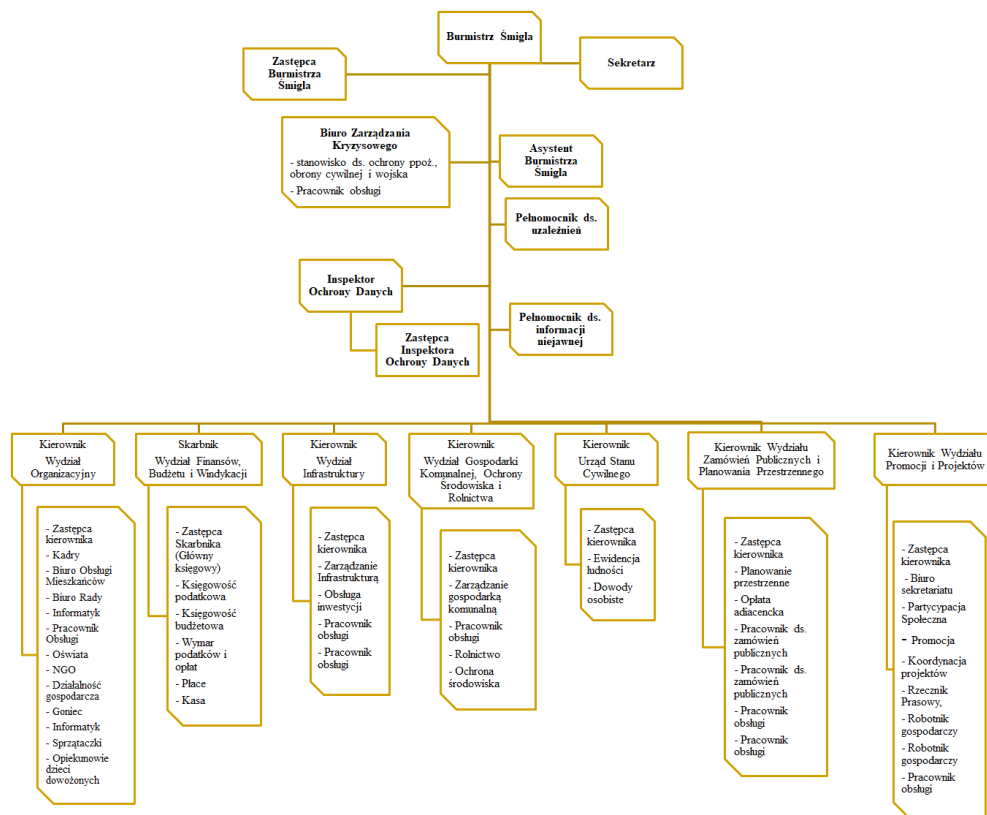

Rysunek 2 Struktura organizacyjna Urzędu Miejskiego Śmigła

### 1.3.2 Koszty funkcjonowania Urzędu

Tabela 4 Koszty funkcjonowania Urzędu

Dział	Treść	Wartość	Wykonanie	%
3020	Wydatki osobowe niezaliczone do wynagrodzeń	26 000,00 zł	24 877,78 zł	95,68%
4010	Wynagrodzenia osobowe pracowników	3 466 872,49 zł	3 440 164,20 zł	99,23%
4040	Dodatkowe wynagrodzenia roczne	208 138,00 zł	208 137,42 zł	100,00%
4110	Składki na ubezpieczenia społeczne	588 000,00 zł	579 112,57 zł	98,49%
4120	Składki na Fundusz Pracy oraz na Solidarnościowy Fundusz Wsparcia Osób Niepełnosprawnych	76 000,00 zł	72 672,45 zł	95,62%
4170	Wynagrodzenia bezosobowe	54 000,00 zł	53 423,30 zł	98,93%
4210	Zakup materiałów i wyposażenia	183 000,00 zł	150 062,08 zł	82,00%
4220	Zakup środków żywności	3 000,00 zł	2 411,42 zł	80,38%
4260	Zakup energii	105 000,00 zł	88 625,08 zł	84,40%
4270	Zakup usług remontowych	38 000,00 zł	37 981,13 zł	99,95%
4280	Zakup usług zdrowotnych	5 300,00 zł	4 690,00 zł	88,49%
4300	Zakup usług pozostałych	526 500,00 zł	485 729,43 zł	92,26%

4360	Opłaty z tytułu zakupu usług telekomunikacyjnych	39 000,00 zł	34 325,09 zł	88,01%
4380	Zakup usług obejmujących tłumaczenia	1 500,00 zł	275,10 zł	18,34%
4410	Podróże służbowe krajowe	35 000,00 zł	32 631,86 zł	93,23%
4430	Różne opłaty i składki	66 200,00 zł	63 420,74 zł	95,80%
4440	Odpisy na zakładowy fundusz świadczeń socjalnych	94 566,00 zł	94 565,96 zł	100,00%
4610	Koszty postępowania sądowego i prokuratorskiego	7 000,00 zł	5 839,00 zł	83,41%
4700	Szkolenia pracowników niebędących członkami korpusu służby cywilnej	43 309,00 zł	41 728,96 zł	96,35%
4710	Wpłaty na PPK finansowane przez podmiot zatrudniający	7 200,00 zł	5 193,70 zł	72,13%
<b>SUMA</b>		<b>5 573 585,49 zł</b>	<b>5 425 867,27 zł</b>	<b>97,35%</b>

### 1.3.3 Wielkość zatrudnienia

W Urzędzie Miejskim Śmigla wg stanu na dzień 31.12.2021 r. zatrudnione były 58 osoby, co stanowi 55,435 etatów.

Tabela 5 Wielkość zatrudnienia na dzień 31.12.2021 r.

Rodzaj stanowiska	Liczba osób	Liczba etatów
Burmistrz	1	1
Zastępca Burmistrza/Sekretarz	1	1
Skarbnik	1	1
Stanowiska kierownicze	9	9
Stanowiska urzędnicze	32	31,31
Stanowiska pomocnicze	7	6,25
Stanowiska obsługi	7	5,875
<b>RAZEM:</b>	<b>58</b>	<b>55,435</b>

## 1.4 Urząd Stanu Cywilnego

### 1.4.1 Dane ogólne

Do podstawowych zadań Urzędu Stanu Cywilnego należy przede wszystkim rejestracja takich zdarzeń jak urodzenia, małżeństwa i zgony.

Tabela 6 Zestawienie zarejestrowanych przez USC urodzeń, małżeństw i zgonów w latach 2019-2021

Zestawienie zarejestrowanych przez USC Śmigiel urodzeń, małżeństw i zgonów w latach 2018-2020			
Rok	Urodzenia	Małżeństwa	Zgony
2019	17	101	90
2020	5	70	101
2021	12	93	115

## Rejestr stanu cywilnego

Rejestr stanu cywilnego jest prowadzony przez ministra właściwego do spraw informatyzacji w systemie teleinformatycznym. Wpisu do rejestru dokonuje kierownik urzędu stanu cywilnego lub jego zastępca. Rejestracja stanu cywilnego jest wykonywana przez gminę jako zadanie zlecone z zakresu administracji rządowej.

Tabela 7 Zestawienie przeniesionych akt stanu cywilnego do elektronicznego rejestru

Zestawienie przeniesionych akt stanu cywilnego do elektronicznego rejestru stanu cywilnego w latach 2019-2021	
Rok	Przeniesione akta urodzenia, małżeństwa i zgonu
2019	2247
2020	1325
2021	1171

Urząd Stanu Cywilnego w Śmiglu wydaje odpisy i zaświadczenia z rejestru stanu cywilnego. Dokumenty te mogą być wydane w formie papierowej i elektronicznej.

Tabela 8 Zestawienie wydanych odpisów z rejestru stanu cywilnego w latach 2019-2021

Zestawienie wydanych odpisów z rejestru stanu cywilnego w latach 2019-2021	
Rok	Wydane odpisy urodzenia, małżeństwa i zgonu
2019	1583
2020	1263
2021	1713

### 1.4.2 Liczba i struktura ludności

Na przestrzeni ostatnich lat zauważyć można stały spadek liczby mieszkańców Gminy Śmigiel. Na koniec 2021 roku liczba ta wynosiła 17 352 osób, w tym 8 780 kobiet i 8 572 mężczyzn. W stosunku do roku 2020 liczba mieszkańców zmalała o 176 osób.

Liczba ludności w ujęciu ekonomicznym przedstawia się następująco:

- 1) Mieszkańcy w wieku przedprodukcyjnym (do 17 lat):
  - kobiety – 1 778
  - mężczyźni – 1 821
- 2) Mieszkańcy w wieku produkcyjnym:
  - kobiety (18 do 59 lat) – 4 812
  - mężczyźni (18 do 64 lat) – 5 563
- 3) Mieszkańcy w wieku poprodukcyjnym:
  - kobiety (powyżej 60 lat) – 2 190
  - mężczyźni (powyżej 65 lat) – 1 188

W 2021 roku w Gminie Śmigiel urodziło się 175 dzieci, w tym 94 dziewczynki i 81 chłopców, a zmarło 249 osób, w tym 119 kobiet i 130 mężczyzn.

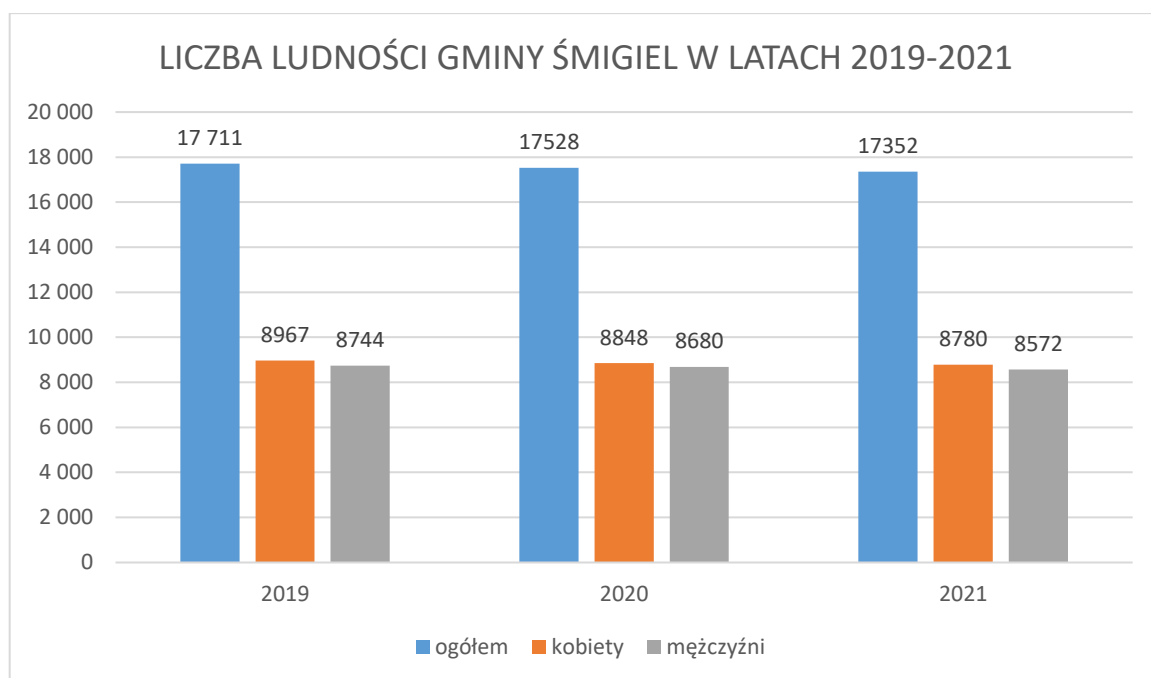

Rysunek 3 Liczba ludności Gminy Śmigiel w latach 2019-2021

## 1.5 Samorządowe jednostki organizacyjne

### 1.5.1 Jednostki organizacyjne

Gmina Śmigiel posiada 10 jednostek organizacyjnych, przedstawionych w poniższej tabeli.

Tabela 9 Jednostki organizacyjne Gminy Śmigiel

Lp.	Nazwa jednostki	Adres	Kierownik/Dyrektor	Zastępca kierownika/zastępca dyrektora
1.	Ośrodek Pomocy Społecznej w Śmiglu	ul. Kościańska 1, 64-030 Śmigiel	Barbara Kuderska kierownik	-
2.	Centrum Kultury w Śmiglu	ul. Kościuszki 20, 64-030 Śmigiel	Eugeniusz Kurasiński dyrektor	Piotr Błaszowski Zastępca dyrektora
3.	Ośrodek Kultury Fizycznej i Rekreacji w Śmiglu	ul. Kościuszki 20, 64-030 Śmigiel	Zygmunt Ratajczak kierownik	-
4.	Szkoła Podstawowa im. por Stefana Rysmanna w Bronikowie	ul. Morownicka 26, 64-030 Bronikowo	Piotr Filipowicz dyrektor	-
5.	Zespół Szkół w Czaczu	ul. Parkowa 2, 64-030 Czacz	Edward Pawlicki dyrektor	Renata Stachowska wicedyrektor
6.	Szkoła Podstawowa im. Arkadego Fiedlera w Starej Przysiece Drugiej	Stara Przysieka Druga 34	Małgorzata Pawłowska-Górna dyrektor	Lidia Jankowska wicedyrektor
7.	Zespół Szkół w Starym Bojanowie	ul. Szkolna 6, 64-030 Stare Bojanowo	Tadeusz Ilmer dyrektor	Aneta Stachowiak wicedyrektor



8.	Szkoła Podstawowa im. Konstytucji 3 Maja w Śmiglu	ul. Konopnickiej 5, 64-030 Śmigiel	Robert Plewka dyrektor	Agata Kulus wicedyrektor Joanna Pawlicka wicedyrektor
9.	Przedszkole w Śmiglu	Al. Bohaterów 7, 64-030 Śmigiel	Kamila Grocka dyrektor	Elżbieta Kiąca wicedyrektor
10.	Szkolne Schronisko Młodzieżowe w Śmiglu	ul. Konopnickiej 4a, 64-030 Śmigiel	Albert Pelec dyrektor	-

### 1.5.2 Roczne plany finansowe jednostek i ich wykonanie

Roczne plany finansowe jednostek i ich wykonanie przedstawia tabela poniżej.

*Tabela 10 Roczne plany finansowe jednostek Gminy Śmigiel*

Lp.	Nazwa szkoły	Plan	Wykonanie	%
1.	Ośrodek Pomocy Społecznej w Śmiglu	34 341 925,21 zł	34 045 162,91 zł	99,14%
2.	Centrum Kultury w Śmiglu	1 086 000,00 zł	1 086 600,00 zł	100%
3.	Miejska Biblioteka Publiczna w Śmiglu	468 000,00 zł	468 000,00 zł	100%
4.	Ośrodek Kultury Fizycznej i Rekreacji w Śmiglu	718 536,00 zł	714 931,41 zł	99,50%
5.	Szkoła Podstawowa im. por. Stefana Rysmanna w Bronikowie	2 311 451,33 zł	2 255 940,21 zł	97,60%
6.	Zespół Szkół w Czaczu	5 283 460,29 zł	5 217 793,32 zł	98,76%
7.	Szkoła Podstawowa im. Arkadego Fiedlera w Starej Przysiece Drugiej	4 131 509,30 zł	4 018 896,36 zł	97,27%
8.	Zespół Szkół w Starym Bojanowie	5 025 270,50 zł	4 936 480,18 zł	98,23%
9.	Szkoła Podstawowa im. Konstytucji 3 maja w Śmiglu	9 700 866,16 zł	9 395 917,59 zł	96,86%
10.	Przedszkole w Śmiglu	4 789 086,00 zł	4 787 226,07 zł	99,96%
11.	Szkolne Schronisko Młodzieżowe	252 029,00 zł	245 873,30 zł	97,56%

## 2 Zadania i kompetencje burmistrza

Organem wykonawczym Gminy Śmigiel jest Burmistrz. Do jego zadań zgodnie z art. 30 ustawy z dnia 8 marca 1990 r. o samorządzie gminnym (tekst jednolity Dz. U. z 2022 r. poz. 559) należy w szczególności:

- 1) przygotowywanie projektów uchwał rady Gminy;
- 2) opracowywanie programów rozwoju w trybie określonym w przepisach o zasadach prowadzenia polityki rozwoju;
- 3) określanie sposobu wykonywania uchwał;
- 4) gospodarowanie mieniem komunalnym;
- 5) wykonywanie budżetu;
- 6) zatrudnianie i zwalnianie kierowników gminnych jednostek organizacyjnych.

Do obowiązków Burmistrza należy również kierowanie bieżącymi sprawami Gminy oraz reprezentowanie jej na zewnątrz. Swoje zadania wykonuje przy pomocy urzędu Gminy, którego jest kierownikiem. Zadania wykonywane przez Burmistrza są ściśle związane z zadaniami własnymi Gminy określonymi w art. 7 ustawy o samorządzie gminnym oraz zleconymi na podstawie odrębnych przepisów. Do zadań własnych Gminy należy w szczególności zaspokajanie zbiorowych potrzeb wspólnoty, a szczególności obejmują one sprawy:

- 1) ładu przestrzennego, gospodarki nieruchomościami, ochrony środowiska i przyrody oraz gospodarki wodnej;
- 2) gminnych dróg, ulic, mostów, placów oraz organizacji ruchu drogowego;
- 3) wodociągów i zaopatrzenia w wodę, kanalizacji, usuwania i oczyszczania ścieków komunalnych, utrzymania czystości i porządku oraz urządzeń sanitarnych, wysypisk i unieszkodliwiania odpadów komunalnych, zaopatrzenia w energię elektryczną i ciepłą oraz gaz;
- 4) działalności w zakresie telekomunikacji;
- 5) lokalnego transportu zbiorowego;
- 6) ochrony zdrowia;
- 7) pomocy społecznej, w tym ośrodków i zakładów opiekuńczych;
- 8) wspierania rodziny i systemu pieczy zastępczej;
- 9) gminnego budownictwa mieszkaniowego;
- 10) edukacji publicznej;
- 11) kultury, w tym bibliotek gminnych i innych instytucji kultury oraz ochrony zabytków i opieki nad zabytkami;
- 12) kultury fizycznej i turystyki, w tym terenów rekreacyjnych i urządzeń sportowych;
- 13) targowisk i hal targowych;
- 14) zieleni gminnej i zadrzewień;
- 15) cmentarzy gminnych;
- 16) porządku publicznego i bezpieczeństwa obywateli oraz ochrony przeciwpożarowej i przeciwpowodziowej, w tym wyposażenia i utrzymania gminnego magazynu przeciwpowodziowego;
- 17) utrzymania gminnych obiektów i urządzeń użyteczności publicznej oraz obiektów administracyjnych;
- 18) polityki prorodzinnej, w tym zapewnienia kobietom w ciąży opieki socjalnej, medycznej i prawnej;
- 19) wspierania i upowszechniania idei samorządowej, w tym tworzenia warunków do działania i rozwoju jednostek pomocniczych i wdrażania programów pobudzania aktywności obywatelskiej;
- 20) promocji Gminy;
- 21) współpracy i działalności na rzecz organizacji pozarządowych oraz podmiotów wymienionych w art. 3 ust. 3 ustawy z dnia 24 kwietnia 2003 r. o działalności pożytku publicznego i o wolontariacie;
- 22) współpracy ze społecznościami lokalnymi i regionalnymi innych państw.

## 2.1 Ład przestrzenny, gospodarka nieruchomościami, ochrona środowiska i przyrody, gospodarka wodna

### 2.1.1 Ład przestrzenny

Na ład przestrzenny składają się: studium uwarunkowań i kierunków zagospodarowania przestrzennego oraz miejscowe plany zagospodarowania przestrzennego.

Studium uwarunkowań i kierunków zagospodarowania przestrzennego jest dokumentem służącym kształtowaniu i prowadzeniu polityki przestrzennej na terenie Gminy, stanowiącym podstawę do opracowywania miejscowych planów zagospodarowania przestrzennego.

Miejscowe plany zagospodarowania przestrzennego są najskuteczniejszym narzędziem służącym kształtowaniu ładu przestrzennego. Jako akt prawa miejscowego stanowią one gwarancję realizacji polityki przestrzennej w Gminie.

Ład przestrzenny został szczegółowo opisany w części III *Polityki, strategii, programy i plany*.

### 2.1.2 Gospodarka nieruchomościami

Ogólna powierzchnia Gminy Śmigiel wynosi 189,88 km<sup>2</sup>. Największy udział w powierzchni Gminy mają użytki rolne, stanowiące ponad 79% terenów. Powierzchnie leśne oraz grunty zadrzewione to blisko 14% obszaru. Funkcjonalna struktura przestrzeni Gminy wpływa na jej strukturę własnościową. Grunty te stanowią własność Skarbu Państwa, Gminy i związków międzygminnych, osób fizycznych, spółdzielni, kościołów, innych jednostek oraz osób prawnych. Gmina posiada 37 wsi sołeckich, natomiast w ramach miasta Śmigiel działają 4 zarządy osiedli w Śmiglu.

Tabela 11 Zestawienie mienia gminnego wg stanu na dzień 31.12.2021 r.

Lp.	Rodzaj gruntu, obiektu, budynku	Powierzchnia w ha / liczba sztuk
1	Grunty rolne, działki	155,0132 ha
2	Parki, lasy	45,1330 ha
3	Oddane w wieczyste użytkowanie	28,0477 ha
4	Inne tereny zabudowane, grunty zajęte pod budynki i urządzenia związane z administracją	12,2592ha
5	Kompleks sportowo-rekreacyjny oraz zbiorniki zabezpieczenia przeciwpożarowego przy ul. Winnickiej w Śmiglu	0,7967 ha
6	Tereny sportowo-rekreacyjne	12,8878 ha
7	Stawy	10,4579 ha
8	Nieuzytki	6,9181 ha
9	Grunt przy przychodni lekarskiej w Śmiglu	0,2629 ha
10	Grunty oddane przez Skarb Państwa Gminie Śmigiel w użytkowanie wieczyste	23,7899 ha
11	Drogi, chodniki, ulice	308,8680 ha
12	Rowy	50,7130 ha
13	Budynek Urzędu Miejskiego Śmigla	1
14	Budynki świetlic i remiz	31
15	Lokal w budynku mieszkalnym z przeznaczeniem na świetlicę wiejską w Parsku	1
16	Lokal w budynku mieszkalnym z przeznaczeniem na świetlicę wiejską w Koszanowie	1
17	Budynki gospodarcze na terenie Gminy Śmigiel (przy budynkach mieszkalnych)	20
18	Budynki mieszkalne na terenie Gminy Śmigiel	59
19	Budynki związane z Śmigielską Koleją Wąskotorową	9

20	Kaplica ewangelicka ul. Reymonta w Śmiglu	1
21	Wiatraki	2
22	Wiaty przystankowe	5
23	Pozostałe budynki	15

Gmina Śmigiel nieruchomości będące w zasobie nieruchomości wydierżawia i wynajmuje. Dzierżawa i najem przedstawia się następująco:

- Dzierżawa gruntów stanowiących własność Gminy Śmigiel obejmuje: 127 umów dzierżawy gruntów na cele rolne oraz 22 umów dzierżawy oraz użyczenia gruntów pod działalność gospodarczą, ogrody przydomowe, pasy zieleni i inne. Program gospodarowania gminnym zasobem nieruchomości na lata 2019–2021 zakłada kontynuację dotychczasowych umów dzierżaw.
- Najem lokali stanowiących własność Gminy Śmigiel obejmuje: 29 umów najmu na lokale użytkowe. Lokale mieszkalne stanowiące własność Gminy Śmigiel wynajmowane są przez osoby prywatne. W imieniu Burmistrza Śmigla, na podstawie udzielonego upoważnienia oraz umowy, Zakład Komunalny w Śmiglu Sp. z o.o. zarządza i administruje większością budynków komunalnych.

Ponadto Gmina Śmigiel posiada niżej wymienione grunty oddane w użytkowanie wieczyste Zakładowi Komunalnemu w Śmiglu Sp. z o.o.

- 1) działka nr geod. 295/5 o pow. 0.25.49 ha, położona w Nietążkowie, objęta księgą wieczystą PO1K/00041760/3 prowadzoną przez Sąd Rejonowy w Kościanie Wydział Ksiąg Wieczystych oraz prawo własności budynków i innych urządzeń wzniesionych na gruncie, tj. przepompowni ścieków ze stacją zlewczą,
- 2) działka nr geod. 123/4 o pow. 0.78.00 ha, położona w Bronikowie, objęta księgą wieczystą PO1K/00041761/0 prowadzoną przez Sąd Rejonowy w Kościanie Wydział Ksiąg Wieczystych oraz prawo własności budynków i innych urządzeń wzniesionych na gruncie, tj. stacji uzdatniania wody,
- 3) działka nr geod. 184/1 o pow. 0.07.85 ha, położona w Brońsku, objęta księgą wieczystą PO1K/00032337/3 prowadzoną przez Sąd Rejonowy w Kościanie Wydział Ksiąg Wieczystych oraz prawo własności budynków i innych urządzeń wzniesionych na gruncie, tj. ujęcia wody,
- 4) działki nr geod. 252/1 o pow. 0.16.77 ha, nr geod. 183/1 o pow. 0.15.86 ha i nr geod. 185/1 o pow. 0.02.33 ha, położone w Brońsku, objęte księgą wieczystą PO1K/00032338/0 prowadzoną przez Sąd Rejonowy w Kościanie Wydział Ksiąg Wieczystych oraz prawo własności budynków i innych urządzeń wzniesionych na gruncie, tj. stacja uzdatniania wody,
- 5) działki nr geod. 519/2 o pow. 0.93.86 ha i nr geod. 1309 o pow. 0.02.77 ha, położone w Śmiglu, objęte księgą wieczystą PO1K/00042685/0 prowadzoną przez Sąd Rejonowy w Kościanie Wydział Ksiąg Wieczystych oraz prawo własności budynków i innych urządzeń wzniesionych na gruncie, tj. stacji uzdatniania wody,
- 6) działka nr geod. 269/3 o pow. 0.11.59 ha położona w Splawiu, objęta księgą wieczystą PO1K/00037389/7 prowadzoną przez Sąd Rejonowy w Kościanie Wydział Ksiąg Wieczystych oraz prawo własności budynków i innych urządzeń wzniesionych na gruncie, tj. stacji uzdatniania wody,
- 7) działki nr geod. 256/2 o pow. 0.24.00 ha, nr geod. 260/1 o pow. 0.07.00 ha i nr geod. 253/1 o pow. 0.05.00 ha, położone w Robaczynie, objęte księgą wieczystą PO1K/00032765/2 prowadzoną przez Sąd Rejonowy w Kościanie Wydział Ksiąg Wieczystych oraz prawo własności budynków i innych urządzeń wzniesionych na gruncie, tj. ujęcia wody,
- 8) działki nr geod. 209/1 o pow. 0.12.20 ha, nr geod. 387/2 o pow. 0.06.30 ha, położone w Karmin – Chełkowo i działka nr geod. 404/7 o pow. 0.65.36, położona Przysiece Polskiej, objęte księgą wieczystą PO1K/00037389/7 prowadzoną przez Sąd Rejonowy w Kościanie Wydział Ksiąg Wieczystych oraz prawo własności budynków i innych urządzeń wzniesionych na gruncie, tj. przepompownia wody Karmin i stacja uzdatniania wody,

- 9) działka nr geod. 157/1 o pow. 2.00.00 ha położona w Koszanowie, objęta księgą wieczystą PO1K/00012814/5 prowadzoną przez Sąd Rejonowy w Kościanie Wydział Ksiąg Wieczystych oraz prawo własności budynków i innych urządzeń wzniesionych na gruncie tj. oczyszczalnia ścieków.

Zakład Komunalny w Śmiglu Sp. z o.o. posiada jako własność:

- budynki w Koszanowie: pompownia pośrednia oczyszczalni, pompownia główna oczyszczalni, budynek odwodnienia osadu, budynek wielofunkcyjny oczyszczalni, budynki
- w Śmiglu: budynek odżelaziania wody, wieża ciśnień, pompownia wody,
- budynek stacji uzdatniania wody w Bronikowie,
- Stację wodociągową w Brońsku,
- pompownię wodociągową w Robaczynie,
- hydrofornię w Sławiu,
- pompownię i stację uzdatniania wody w Karminie,
- pompownię ścieków ze stacją zlewczą w Nietążkowie,
- nieruchomość gruntową wraz z dwoma studniami głębinowymi w Starym Bojanowie – działka nr geod. 115/13,
- budynek nieczynnej hydroforni położony w Starym Bojanowie przy ul. Głównej 92,
- zbiornik retencyjny wody w Robaczynie,
- budynek stacji uzdatniania wody w Sławiu,
- budynek – zbiornik wyrównawczy wody, naziemny w Sławiu.

Zakład Komunalny w Śmiglu Spółka z o.o. posiada jako własność budynki przy ul. Łukomskiego 19 Śmigiel: budynek biurowy, budynki gospodarcze, wiata, budynek magazynowy – 6 sztuk. Oprócz ww. budynków Zakład Komunalny w Śmiglu Sp. z o.o. jest właścicielem niżej wymienionych nieruchomości:

- działka nr geod. 744/6 o pow. 0.00.56 ha i nr geod. 744/7 o pow. 0.41.54 ha położone w Śmiglu przy ul. Łukomskiego, objęte księgą wieczystą PO1K/00053198/9 prowadzoną przez Sąd Rejonowy w Kościanie Wydział Ksiąg Wieczystych,
- działka nr geod. 1104/6 o pow. 0.52.543 ha położona w Śmiglu przy ul. M. Konopnickiej, objęta księgą wieczystą PO1K/00056538/6 prowadzoną przez Sąd Rejonowy w Kościanie Wydział Ksiąg Wieczystych,
- działki Skarbu Państwa oddane w użytkowanie wieczyste nr geod. 744/2 o pow. 0.22.73 ha i nr geod. 747 o pow. 0.19.36 ha, położone w Śmiglu przy ul. Łukomskiego, objęte księgą wieczystą PO1K/00034250/3 prowadzoną przez Sąd Rejonowy w Kościanie Wydział Ksiąg Wieczystych.
- nieruchomość gruntowa, położona w Robaczynie o nr geod. 255/2, o pow. 0.0700 ha, objęta księgą wieczystą PO1K/00025927/4 prowadzoną przez Sąd Rejonowy w Kościanie Wydział Ksiąg Wieczystych,
- działka nr geod. 269/5, położona w Sławiu o pow. 0.1849 ha, objęta księgą wieczystą PO1K/00050999/3 prowadzoną przez Sąd Rejonowy w Kościanie Wydział Ksiąg Wieczystych,
- działka nr geod. 124/10, położona w Nietążkowie o pow. 0.7816 ha, objęta księgą wieczystą PO1K/00051478/2 prowadzoną przez Sąd Rejonowy w Kościanie Wydział Ksiąg Wieczystych,
- działki położone w Starej Przysiece Drugiej o nr geod. 129/1 o pow. 0.1280 ha oraz nr geod. 131/1 o pow. 0.0810 ha i nr geod. 131/2 o pow. 0.0190 ha, objęte księgą wieczystą PO1K/00054380/9 prowadzoną przez Sąd Rejonowy w Kościanie Wydział Ksiąg Wieczystych.

Gmina Śmigiel posiada również inne niż własność prawa majątkowe.

- Gmina Śmigiel posiada 3.771 udziały w kapitale zakładowym Miejskiego Zakładu Oczyszczania Spółka z o.o. w Lesznie, ul. Saperska 23, o wartości nominalnej po 825,00 zł każdy udział. Łączna wartość w/w udziałów wynosi 3.111.075 zł.
- Gmina Śmigiel posiada 15 udziałów w Samorządowym Funduszu Poręczeń Kredytowych spółka z o.o. z siedzibą w Gostyniu ul. Rynek 6, o wartości nominalnej po 10.000 zł każdy udział. Łączna wartość w/w udziałów wynosi 150.000 zł.

- Gmina Śmigiel posiada 100 % udział w Zakładzie Komunalnym w Śmiglu Spółka z o.o., ul. Łukomskiego 19. Na podstawie aktu notarialnego z dnia 24.10.2019 r. zostały połączone Spółki: Zakład Gospodarki Komunalnej i Mieszkaniowej w Śmiglu Spółka z ograniczoną odpowiedzialnością z siedzibą w Śmiglu przy ul. Harcmistrza Łukomskiego 19, 64-030 Śmigiel, wpisany do rejestru przedsiębiorców Krajowego Rejestru Sądowego przez Sąd Rejonowy Poznań – Nowe Miasto i Wilda w Poznaniu, IX Wydział Gospodarczy KRS, pod numerem KRS 0000652288, NIP 6981843266, REGON 366063617 ze spółką działającą pod firmą Zakład Wodociągowo – Kanalizacyjny w Śmiglu Spółka z ograniczoną odpowiedzialnością z siedzibą w Śmiglu, ul. Doktora Skarżyńskiego 6A, 64-030 Śmigiel, wpisaną do rejestru przedsiębiorców Krajowego Rejestru Sądowego przez Sąd Rejonowy Poznań – Nowe Miasto i Wilda w Poznaniu, IX Wydział Gospodarczy KRS, pod numerem KRS 0000312767, NIP 6981787763, REGON: 300896949. Od dnia 02.12.2019 r. nowa Spółka działa pod firmą Zakład Komunalny w Śmiglu Spółka z ograniczoną odpowiedzialnością z siedzibą w Śmiglu przy ul. harcmistrza Łukomskiego 19, 64-030 Śmigiel, wpisaną do rejestru przedsiębiorców prowadzoną przez Sąd Rejonowy w Poznaniu – Nowe Miasto i Wilda w Poznaniu, IX Wydział Gospodarczy KRS, pod numerem 0000652288, NIP 6981843266, REGON 366063617.
- Oprócz własności prawa majątkowego Gmina Śmigiel posiada w użytkowaniu wieczystym grunt Skarbu Państwa stanowiący linię kolejową wąskotorową Śmigielskiej Kolei Dojazdowej na odcinku Stare Bojanowo – Śmigiel – Bielawy o łącznej długości 14,2 km, czyli powierzchni 23.7895 ha, stanowiącej wartość 1.858.885,00 zł.
- Nieruchomość gruntowa, niezabudowana, oddana w użytkowanie wieczyste, położona w Starym Bojanowie o nr geod. 168/10, o pow. 0.2704 ha, zapisana w księdze wieczystej PO1K/00048330/9, prowadzonej przez Sąd Rejonowy w Kościanie.

Gmina Śmigiel w swoim zasobie nieruchomości posiada także tereny, na których zlokalizowana jest Śmigielska Kolej Wąskotorowa – torowisko, budynki i budowle oraz tabor kolejowy. W 2021 roku Gmina Śmigiel przeprowadziła remont torowiska na odcinku Robaczyn – Stare Bojanowo. Zadanie wykonano z dotacji udzielonej z budżetu Województwa Wielkopolskiego. Całkowity koszt remontu wyniósł 40.000,00 zł. Ponadto dokonano przeglądu budowlanego rocznego budynków na ŚKW. Wykonano przegląd torowiska na odcinku Bielawy - Śmigiel - Stare Bojanowo. Dodatkowo w ramach prac porządkowych wykonano zabiegi pielęgnacyjne na terenach należących do ŚKW. Przeprowadzono wycinkę krzewów w kierunku Nowej Wsi i czyszczenie, koszenie rowu oraz torowiska w Robaczynie. Przeprowadzono również prace konserwacyjne i remontowe torowiska na odcinku Żegrówko - Śmigiel - Stare Bojanowo.

### 2.1.3 Ochrona środowiska i przyrody, gospodarka wodna.

Obszar Gminy Śmigiel położony jest w obrębie następujących cieków:

- Kanał Południowy – 3,3 km
- Kanał Szczodrowo-Brońsko – 2,6 km
- Kanał Przysiecki – 0,7 km
- Rzeka Samica Leszczyńska – 19,9 km
- Rzeka Samica Stara – 7,1 km
- Rów Wonieść-Olszewo – 12,9 km
- Rów W – 1,2 km
- Rów W1 – 0,2 km
- Rów W2 – 0,5 km

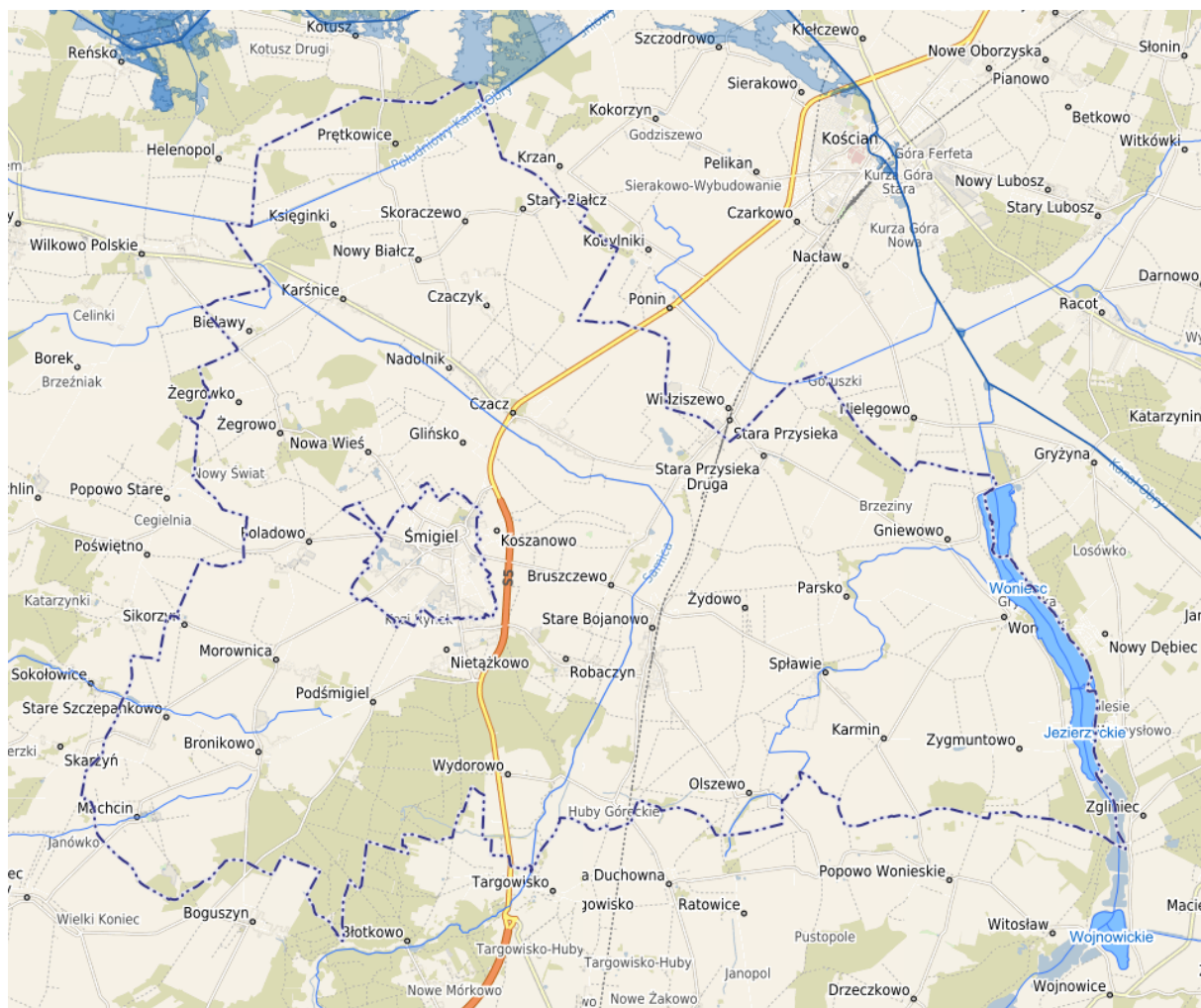

Rysunek 4 Mapa Gminy Śmigiel

Granicę wschodnią Gminy stanowi zbiornik wodny Woniać utworzony z Jeziora Woniać i Jezierzyckiego. Zajmuje powierzchnię 389,5 ha. Jest to zbiornik wodny przeciwpowodziowy, zbudowany w 1982 r. (po uprzednim podniesieniu brzegów). Jego podstawowym zadaniem jest przejmowanie fali powodziowej z Kanału Kościańskiego w okresach wysokich przepływów, a w okresie letnim woda ze zbiornika służy do nawadniania około 2000 ha łąk.

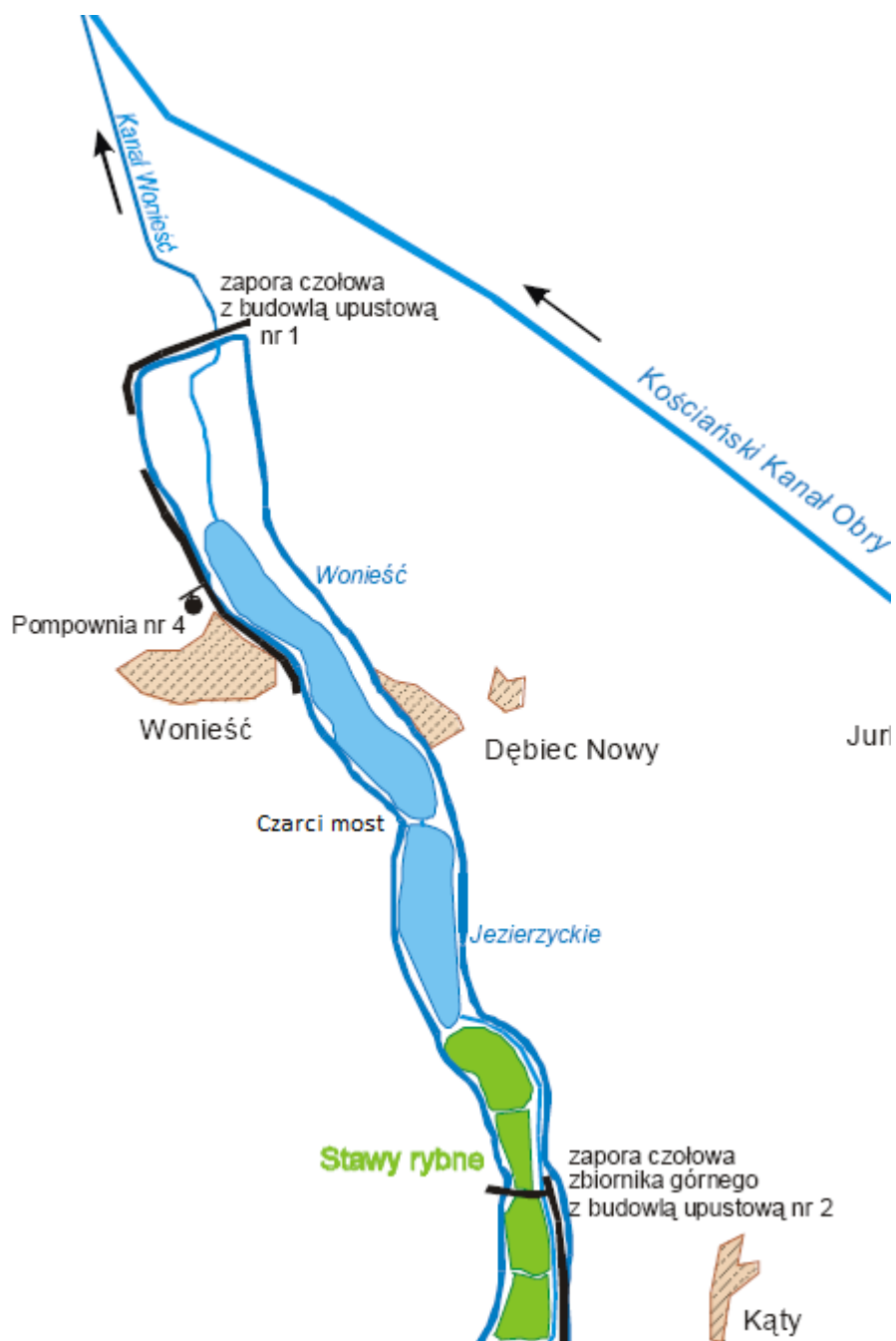

Rysunek 5 Zbiornik Woniaść z urządzeniami hydrotechnicznymi

Obszary chronionego krajobrazu:

- Obszar Chronionego Krajobrazu „Kompleks leśny Śmigiel – Święciechowa”
- Obszar Chronionego Krajobrazu „Krzywińsko – Osiecki” wraz zadrzewieniami gen. D. Chłapowskiego i kompleksem leśnym „Osieczna – Góra”

Parki krajobrazowe:

- Przemęcki Park Krajobrazowy



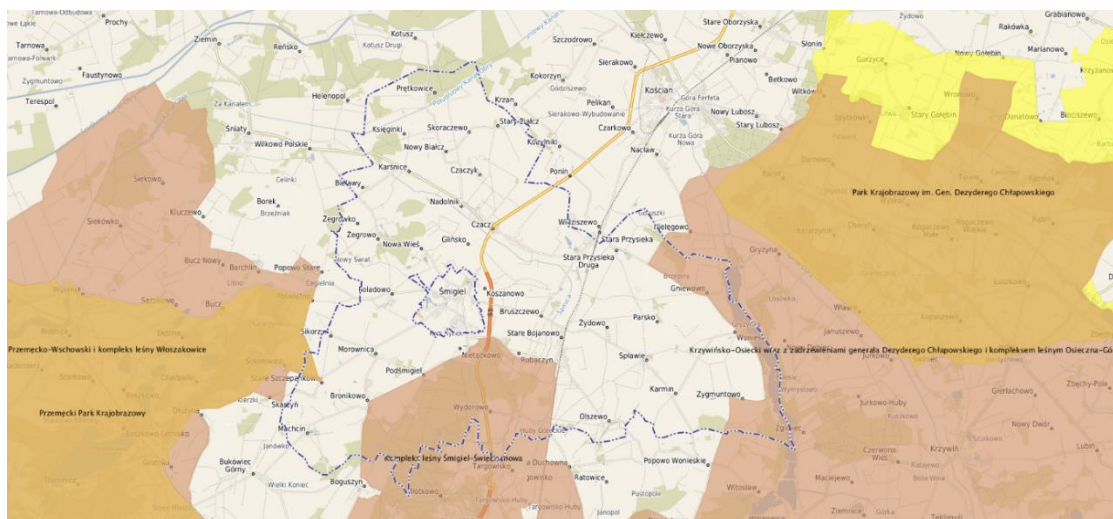

Rysunek 6 Obszary Natura 2000

Obszary Natura 2000:

- Zbiornik Wonieść ( kod obszaru PLB 300005);
- Pojezierze Sławskie ( kod obszaru PLB 300011).

Pomniki przyrody:

Tabela 12 Pomniki przyrody

Lp	Pomnik przyrody	Obwód pnia [cm]	Lokalizacja
1	głaz narzutowy	-	Jezierzyce
2	lipa drobnolistna ( <i>Tilia cordata</i> )	480	Nietążkowo
3	dąb szypułkowy ( <i>Quercus robur</i> )	430	Nietążkowo
4	dąb szypułkowy ( <i>Quercus robur</i> )	692	Żegrowo
5	dąb szypułkowy ( <i>Quercus robur</i> )	510	Żegrowo
6	dąb szypułkowy ( <i>Quercus robur</i> )	430, 380 (dwa pnie)	Żegrowo
7	dąb szypułkowy ( <i>Quercus robur</i> )	810	Żegrowo
8	dąb szypułkowy ( <i>Quercus robur</i> )	482	Żegrowo
9	dąb szypułkowy ( <i>Quercus robur</i> )	510	Żegrowo
10	dąb szypułkowy ( <i>Quercus robur</i> )	550	Żegrowo
11	dąb szypułkowy ( <i>Quercus robur</i> )	510	Żegrowo
12	dąb szypułkowy ( <i>Quercus robur</i> )	400	Żegrowo
13	dąb szypułkowy ( <i>Quercus robur</i> )	434	Żegrowo
14	dąb szypułkowy ( <i>Quercus robur</i> )	555	Żegrowo
15	dąb szypułkowy ( <i>Quercus robur</i> )	445	Żegrowo
16	dąb szypułkowy ( <i>Quercus robur</i> ) „Filip”	541	Księginki
17	dąb szypułkowy ( <i>Quercus robur</i> )	480	Jezierzyce
18	platan klonolistny ( <i>Platanus x hispanica</i> ) „PLATAN ZBIGNIEW”	450	Bronikowo
19	platan klonolistny ( <i>Platanus x hispanica</i> ) „PLATAN JADWIGA”	450	Bronikowo
21	buk pospolity ( <i>Fagus sylvatica</i> ) „BUK BOGUSZYŃSKI”	482	Bronikowo

Rada Miejska Śmigła podjęła uchwałę nr XXVIII/266/2021 z dnia 28 stycznia 2021 r. w sprawie zniesienia formy ochrony przyrody drzewa uznanego za pomnik przyrody z gatunku Platan klonolistny (*Platanus × hispanica*) o obwodzie pnia 420 cm (mierzonego na wysokości 130 cm), rosnącego na działce o nr geod. 481/6, obręb Czacz

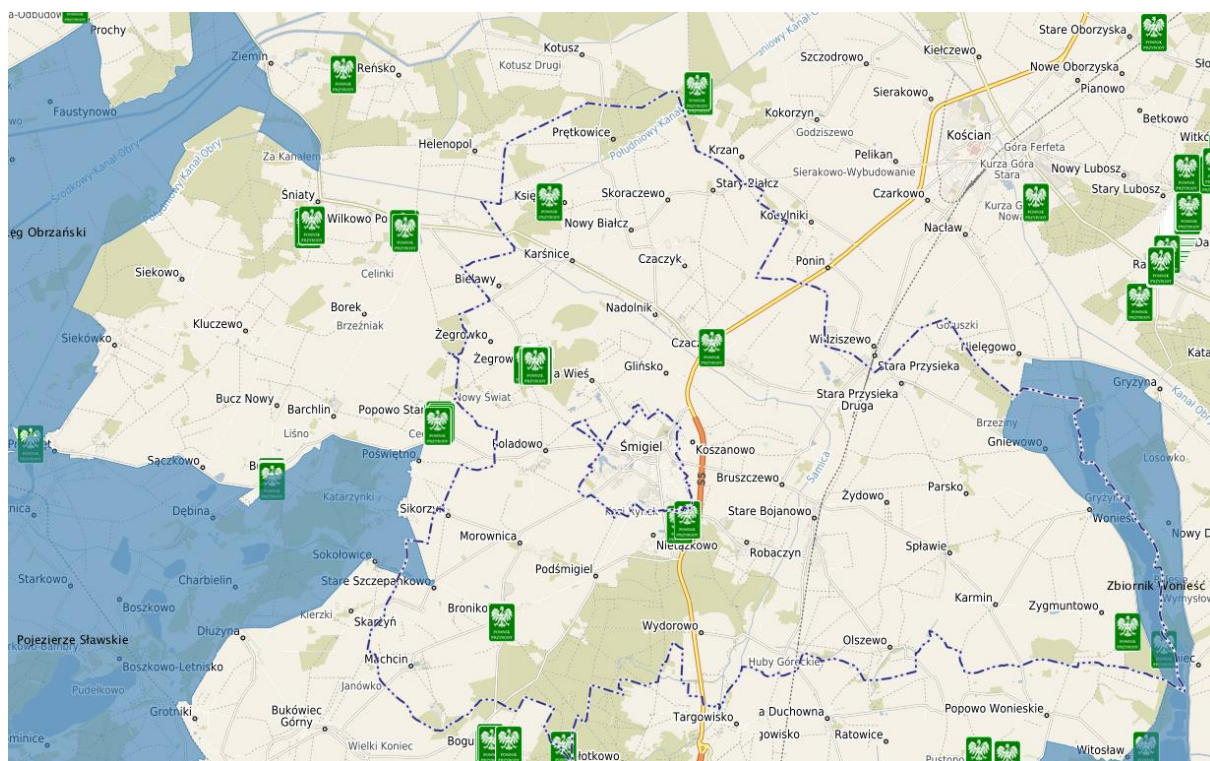

Rysunek 7 Mapa – pomniki przyrody

## 2.2 Drogi

W układzie komunikacyjnym Gminy Śmigiel funkcjonuje 4–stopniowa hierarchia dróg:

- krajowe,
- wojewódzkie,
- powiatowe,
- gminne.

Centralnie przez Gminę z północy na południe przebiega droga krajowa S5 relacji Poznań – Wrocław, dwujezdniowa z dwoma pasami ruchu w każdą stronę, stanowiąc największy szlak komunikacyjny w Gminie, o największym natężeniu ruchu. Na terenie Gminy Śmigiel występują 2 węzły: „Śmigiel Północ” i „Śmigiel Południe”, umożliwiające włączenie się na drogę S5 oraz zjazd z drogi S5.

Sieć dróg na terenie Gminy Śmigiel przedstawia poniższy rysunek.

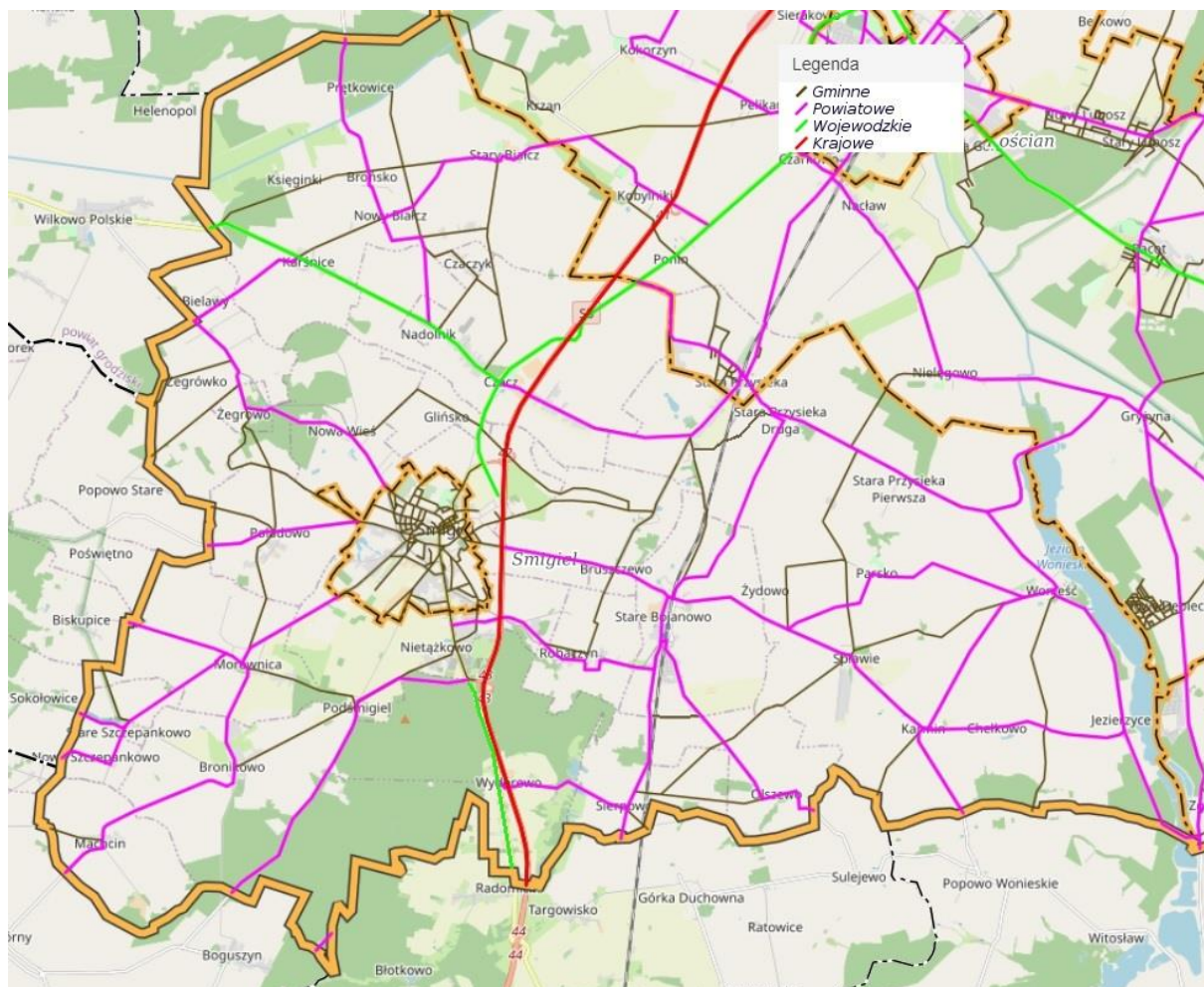

Rysunek 8 Sieć dróg na terenie Gminy Śmigiel

Wykaz dróg publicznych przebiegających na terenie Gminy Śmigiel:

Tabela 13 Wykaz dróg publicznych przebiegających na terenie Gminy Śmigiel

Nr	Przebieg	Dł [km]	Rodzaj nawierzchni
<b>Droga krajowa</b>			
S5	Poznań - Wrocław	12,415	bitumiczna
<b>Droga wojewódzka</b>			
312	Czaczyk – Wielichowa - Rakoniewice	5,992	bitumiczna
<b>Drogi powiatowe</b>			
3575P	Śmigiel – Nowa Wieś – Żegrówko – Żegrówko	5,02	bitumiczna
3584P	Prętkowice – Brońsko – Nowy Białcz - Nadolnik	5,959	bitumiczna
3820P	Śmigiel – Poladowo	2,729	bitumiczna
3825P	Sikorzyn - Morownica	2,162	bitumiczna
3902P	Śmigiel – Bruszczewo – Stare Bojanowo – Sławie – Karmin – Popowo Woniejskie	10,351	bitumiczna
3903P	Śmigiel – Morownica – Bronikowo - Boguszyn	6,39	bitumiczna
3904P	Bronikowo - Machcin	3,762	bitumiczna
3906P	Czaczyk – Przysieka Polska - Widziszewo	4,652	bitumiczna
3907P	Widziszewo – Stara Przysieka Druga – Wonieść - Zgliniec	11,598	bitumiczna

3932P	Gryżyna - Gniewowo	1,826	bitumiczna
3933P	Stara Przysieka Druga – Stare Bojanowo	4,237	gruntowa
3934P	Wonieść - Karmin	3,586	bitumiczna
3935P	Karmin – Chełkowo – Zygmuntowo - Jezierzycy	3,717	Bitumiczna/ bruk
3936P	Parsko - Wonieść	4,904	bruk
3937P	Stare Bojanowo - Olszewo	4,728	bitumiczna
3938P	Stare Bojanowo - Sierpowo	4,502	bitumiczna
3939P	Nietążkowo – Robaczyn – Stare Bojanowo	4,241	bitumiczna
3940P	Sierpowo - Wydorowo	2,47	bitumiczna
3944P	Nowy Białcz – Skoraczewo – Stary Białcz - Kobylniki	3,769	bitumiczna
3945P	Bielawy - Karśnice	2,256	bitumiczna
3946P	Nowe Szczepankowo – Stare Szczepankowo	1,678	bitumiczna
4768P	Błotkowo - Boguszyn	0,421	bitumiczna
4806P	Morownica –Stare Szczepankowo	3,127	bitumiczna
<b>RAZEM:</b>		<b>98,085</b>	
<b>Drogi gminne</b>			
590019P	Karśnice (droga wojewódzka 312) -Księginki- Brońsko – Skoraczewo (dr. 3944P)	4,232	gruntowa
590020P	Karśnice (droga wojewódzka 312)- Nowy Białcz (dr. 3584P)	1,67	bitumiczna
590021P	Stary Białcz (dr 3944P) - Czacz (droga wojewódzka 312)	3,946	gruntowa
590022P	Południowy Kanał Obry – Nowy Białcz – Czaczyk – Czacz (droga 312)	5,097	gruntowa/ bitumiczna
590023P	Nowy Białcz (dr 3584P) – do drogi (590021P)	1,212	tluczniowa
590024P	Czaczyk (dr. 59022P) – droga (590021P)	0,486	gruntowa
590025P	Granica gm. Wielichowo – Żegrówko (dr.3575P)	1,78	destrukt
572529P	Popowo Stare ( granica Gminy) – Żegrowo (dr.3575P)	2,037	gruntowa
590026P	Żegrowo (dr 3575P) – Poladowo – Morownica – PodŚmigiel (dr.590029P)	6,917	gruntowa/ bitumiczna
590027P	Popowo Stare – (granica Gminy) – Poladowo	1,256	gruntowa
590028P	Żegrowo (dr. 3575P) – Nowy Świat – Poladowo (dr. 3820P)	3,58	gruntowa
572528P	Biskupice Dłużyńskie (granica Gminy) – Stare Szczepankowo (dr. 3946P)	1,17	gruntowa
712628P	Dłużyna ( granica Gminy) – Machcin	0,98	bitumiczna/ gruntowa
590029P	Śmigiel (ul. Dudycza) – Nietążkowo (ul. Leśna) – PodŚmigiel – Bronikowo – Boguszyn (granica Gminy)	8,5	bitumiczna/ gruntowa
590030P	Nowa Wieś (dr 3575P) - Glińsko – Bruszczewo ( dr. 590031P)	6,194	bitumiczna/ gruntowa
590031P	Koszanowo (ul. Wierzbowa) – Bruszczewo ( dr. 590032P)	3,777	gruntowa
590032P	Przysieka Polska (dr. 3906P) – Bruszczewo – Robaczyn ( dr.3939P)	5,434	bitumiczna/ gruntowa
590033P	Przysieka Polska (dr. 3906P) – Stare Bojanowo (dr. 3939 P)	2,677	gruntowa
579533P	Niełęgowo (granica Gminy) – Stara Przysieka II – Splawie – Olszewo – Sierpowo (dr 590037P)	9,414	gruntowa
590034P	Żydowo (dr. zakładowa) – droga 3902P	2,217	gruntowa

590035P	Splawie ( dr.3902P) – Wonieść (dr.3934P)	2,961	gruntowa
590036P	Karmin (dr.3902P) – granica Gminy Śmigiel - Sulejewo	1,378	gruntowa
590037P	Sierpowo (dr. 3938P) - Olszewo (dr. 3937P)	2,3424	gruntowa
590038P	Sierpowo (dr. 3938P ) - granica Gminy Lipno – Górka Duchowna	0,536	bitumiczna
590039P	Wonieść (dr. 3907P) – granica Gminy Lipno – Popowo Woniejskie (dr. 3902P)	4,104	gruntowa
590040P	Przysieka Polska (dr. 590032P) - Stara Przysieka Druga (dr. 3933P)	1,84	gruntowa
590041P	Sierpowo (dr. 3938P) - Olszewo (dr. 3937P) - "Aleja Czereśniowa"	0,91	bitumiczna/gruntowa
590060P	Śmigiel, Aleja Bohaterów	0,27	bitumiczna
590061P	Śmigiel, Aleja Paderewskiego	0,657	kostka betonowa
590062P	Śmigiel, Ariańska	0,54	kostka betonowa
590063P	Śmigiel, Boczna	0,664	gruntowa
590064P	Śmigiel, Wł. Broniewskiego	0,095	bitumiczna
590065P	Śmigiel, Ojca Św. Jana Pawła II	0,22	bitumiczna
590066P	Śmigiel, Dworcowa	0,14	bitumiczna
590067P	Śmigiel, Farna	0,311	bitumiczna
590068P	Śmigiel, Fechnera	0,25	bitumiczna
590069P	Śmigiel, Iwaszkiewiczza	0,977	bitumiczna/gruntowa
590070P	Śmigiel, Kątna	0,1	kostka bet.
590071P	Śmigiel, St. Kędzierskiego	0,447	trylinka
590072P	Śmigiel, Marii Konopnickiej	0,54	bitumiczna/kostka betonowa
590073P	Śmigiel, Ignacego Krasickiego	0,45	bitumiczna
590074P	Śmigiel, Ignacego Kraszewskiego	0,24	trylinka
590075P	Śmigiel, Kręta	0,68	tłuczniowa
590076P	Śmigiel, Krótka	0,062	kostka bet.
590077P	Śmigiel, Łepkowicza	0,82	płyty bet /gruntowa
590078P	Śmigiel, Ludwika Mierosławskiego	0,42	bitumiczna
590079P	Śmigiel, Młyńska	0,74	bit./gruntowa/kostka bet
590080P	Śmigiel, E. Orzeszkowej	0,562	bitumiczna
590081P	Śmigiel, Pl. Rozstrzelanych	0,38	bitumiczna
590082P	Śmigiel, Plac Wojska Polskiego	0,265	bitumiczna
590083P	Śmigiel, Podgórna	0,08	bitumiczna
590084P	Śmigiel, Podgórze	0,045	kostka
590085P	Śmigiel, Polna	1,074	bitumiczna
590086P	Śmigiel, Południowa	1,57	btumiczna/gruntowa
590087P	Śmigiel, Poprzeczna	0,093	bitumiczna
590088P	Śmigiel, Bolesława Prusa	0,407	bitumiczna
590089P	Śmigiel, Wł. Reymonta	0,45	kostka brukowa
590090P	Śmigiel, Rolna	0,676	tłuczniowa
590091P	Śmigiel, Konrada Rudnickiego	0,19	kostka bet.
590092P	Śmigiel, Gen. Wł. Sikorskiego	0,48	trylinka

590093P	Śmigiel, Juliusza Słowackiego	0,62	bitumiczna
590094P	Śmigiel, Stanisława Staszica	0,216	bitumiczna
590095P	Śmigiel, 11 Stycznia 1919	0,49	plyty bet.
590096P	Śmigiel, Wiatrakowa	0,35	gruntowa
590097P	Śmigiel, Franciszka Witaszka	0,38	bitumiczna
590098P	Śmigiel, St. Wyspiańskiego	0,25	kostka bet.
590099P	Śmigiel, Zielona	0,15	kostka bet.
590100P	Śmigiel, Kościuszki	1,29	bitumiczna
590101P	Śmigiel, Skarżyńskiego	0,54	bitumiczna
590102P	Śmigiel, Zdrojowa	0,284	bitumiczna
590103P	Śmigiel, Lipowa	0,35	bitumiczna
590104P	Śmigiel, Łukomskiego	0,35	bitumiczna
590105P	Śmigiel, Powstańców Wlkp.	0,504	bitumiczna
590106P	Śmigiel, Kościańska	1,237	bitumiczna
590107P	Śmigiel, Ogrodowa	0,45	bitumiczna
590108P	Śmigiel, Sienkiewicza	0,18	bitumiczna
590109P	Śmigiel, Jagiellońska	0,1	bitumiczna
590110P	Śmigiel, Matejki	0,22	bitumiczna
590111P	Śmigiel, Wodna	0,62	bitumiczna
590112P	Śmigiel, Św. Wita	0,466	bitumiczna
590113P	Śmigiel, Morownicka	1,175	bitumiczna
590114P	Śmigiel, Kilińskiego	1,23	bitumiczna
590115P	Śmigiel, Północna	0,39	bitumiczna
590116P	Śmigiel, Szkolna	0,101	bitumiczna
590117P	Śmigiel, Leszczyńska	2,59	bitumiczna
590118P	Śmigiel, Mickiewicza	0,25	bitumiczna
590119P	Śmigiel, Osiedle	0,42	bitumiczna
<b>RAZEM:</b>		<b>116,7454</b>	

Wykaz dróg gminnych wewnętrznych przebiegających na terenie Gminy Śmigiel.

Tabela 14 Wykaz dróg gminnych wewnętrznych przebiegających na terenie Gminy Śmigiel

N r	Przebieg	Długość [km]	Rodzaj nawierzchni
<b>Stare Bojanowo</b>			
	Łąkowa od ul. Szkolnej do końca zabudowy	0,410	gruntowa
	Miodowa od ul. Szkolnej do końca zabudowy	0,220	gruntowa
	Osady od ul. Szkolnej do ul. Nowej	0,270	bitumiczna
	Nowa od ul. Szkolnej do końca zabudowań	0,170	bitumiczna
	Dworcowa od ul. Głównej do ul. Polnej	0,230	bitumiczna
	Polna od ul. Krętej do końca zabudowy	0,880	tluczniowa
	Mostowa od ul. Głównej do ul. Krętej	0,360	bitumiczna
	Kolejowa od ul. Krętej do ul. Kwiatowej	0,360	trylinka
	Krótka od ul. Głównej do torów kolejowych	0,110	kostka betonowa
	Kwiatowa od ul. Krętej do ul. Brzozowej	0,280	trylinka

Ogrodowa od ul. Krętej do ul. Brzozowej	0,300	tłuczniowa
Okrężna od ul. Krętej do końca zabudowy	0,520	tłuczniowa
Mała od ul. Mostowej do ul. Kwiatowej	0,170	kostka betonowa
Poprzeczna od ul. Łąkowej do ul. Miodowej	0,250	gruntowa
Brzozowa od ul. Mostowej do ul. Ogrodowej	0,27	tłuczniowa
<b>Bruszczewo</b>		
Nowa od ul. Przysieckiej do ul. Okrężnej	0,260	gruntowa
Okrężna od ul. Przysieckiej do ul. Nowej	0,870	gruntowa
<b>Nietążkowo</b>		
Krótką od ul. Leszczyńskiej do końca zabudowy	0,150	kostka betonowa
Boczna od ul. Dudycza do ul. Arciszewskich	0,300	trylinka
Osiedle pod lasem (Topolowa, Olchowa, Brzozowa, Świerkowa, Jodłowa, Kasztanowa)	1,910	gruntowa
<b>Przysieka Polska</b>		
Piaskowa od ul. Przemysłowej do ul. Bruszczewskiej	0,600	gruntowa
<b>Stara Przysieka I</b>		
„Huby II” – od drogi powiatowej 3907P do końca zabudowań	0,870	bitumiczna
<b>Koszanowo</b>		
Glinkowa od granicy Śmigla do wiaduktu	0,690	bitumiczna
Dworska od ul. Reymonta do ul. Glinkowej	0,350	kostka betonowa
Półwiejska od ul. Łukomskiego do ul. Bruszczewskiej	0,155	trylinka
Poprzeczna od ul. Glinkowej do ul. Wierzbowej	0,140	bitumiczna
Łąkowa od ul. Dworskiej do ul. Glinkowej	0,450	gruntowa
Polna od ul. Glinkowej do ul. Bruszczewskiej	0,650	bitumiczna/frez
Ogrodnicza od ul. Kościańskiej do końca zabudowy	0,600	gruntowa
Graniczna od starej drogi E-5 do m. Glińsko	1,260	bitumiczna
Zjazdowa od ul. Kościańskiej do S-5	0,520	bitumiczna
<b>Parsko</b>		
Parsko – Parsko - Żydowo	2,100	Tłuczniowa/ bitumiczna
<b>Żegrówko</b>		
Poprzeczna od ul. Śmigielskiej do końca zabudowy	1,100	gruntowa
Polna od ul. Śmigielskiej do końca zabudowy	0,950	gruntowa
<b>Bielawy</b>		
Główna od drogi powiatowej do końca zabudowy	1,000	bitumiczna
<b>Bronikowo</b>		
Leśna od ul. Wiejskiej do końca zabudowy	0,615	tłuczniowa
Kasztanowa od drogi powiatowej do końca zabudowy	0,260	gruntowa
<b>Morownica</b>		
Nowa od ul. Śmigielskiej do końca zabudowy	0,520	tłuczniowa
Boczna od ul. Śmigielskiej do końca zabudowy	0,650	trylinka
<b>Nowa Wieś</b>		
Akacyjowa od ul. Śmigielskiej do końca zabudowy	0,340	gruntowa
Leśna od ul. Śmigielskiej do końca zabudowy	1,050	gruntowa
Krótką od ul. Śmigielskiej do końca zabudowy	0,190	gruntowa

Polna od ul. Śmigielskiej do końca zabudowy	0,370	bruk/gruntowa
Poprzeczna ul. Śmigielskiej do końca zabudowy	0,350	gruntowa
Piaskowa	0,460	gruntowa
<b>Czacz</b>		
Parkowa od ul. Fieldorfa do szkoły	0,120	bruk
Polna od ul. Fieldorfa do końca zabudowy	0,410	kostka betonowa
<b>Śmigiel</b>		
Marcina Adelta od ul. Dudycza do ul. Walentego Szmalca	0,200	gruntowa
Akacyjowa od ul. Dębowej do ul. Bocznej	0,230	gruntowa
Stefana Batorego od ul. Stefana Adelta do ul. Lubienieckiego	0,275	gruntowa
Bukowa od ul. Dudycza do ul. Akacyjowej	0,120	gruntowa
Dębowa od ul. Dudycza do ul. Akacyjowej	0,170	gruntowa
Działkowa od ul. Paderewskiego do ul. Paderewskiego	0,410	gruntowa
Klonowa od ul. Bocznej do ul. Bocznej	0,240	gruntowa
Jana Kozielskiego od ul. Lubienieckiego do ul. Szmalca	0,080	gruntowa
Sosnowa od ul. Dudycza do ul. Krętej	0,250	gruntowa
Walentego Szmalca od ul. Adelta do ul. Króla Stefana Batorego	0,150	gruntowa
Stawowa od ul. Morownickiej do końca zabudowy	0,160	trylinka/ tłuczniowa
Winnicka od ul. Morownickiej do końca zabudowy	0,760	gruntowa
<b>RAZEM:</b>	<b>27,835</b>	

## 2.3 Wodociągi, zaopatrzenie w media oraz utrzymanie czystości i porządku

### 2.3.1 Sieć wodociągowa i kanalizacyjna

Obsługą sieci wodociągowo – kanalizacyjnej na terenie Gminy Śmigiel zajmuje się Zakład Komunalny w Śmiglu Sp. z o.o. Łączna długość sieci wodociągowej obsługiwanej przez Spółkę (bez przyłączy) to 192,4 km.

Sieć kanalizacyjną tworzy układ o długości (bez przyłączy) 133,2 km. Oczyszczalnia ścieków, poza Gminą Śmigiel obsługuje również miejscowość Widziszewo (Gmina Kościan).

#### Sieć wodociągowa

Dane na temat sieci wodociągowej Gminy Śmigiel powstałej do końca 2021 r. prezentuje poniższa tabela. (opracowano na podstawie danych Zakładu Komunalnego w Śmiglu Sp. z o.o.)

Tabela 15 Sieć wodociągowa Gminy Śmigiel

Lp	Wodociąg	2021 r.
1	Liczba przyłączy (szt.)	3606
2	Produkcja wody w m <sup>3</sup> /d	2 667,39
3	Koszty ogółem związane z produkcją i dostarczaniem wody w zł	3 347 817,46
4	Przychody z tytułu dostarczania wody odbiorcom w zł z dopłatą z budżetu Gminy	3 046 157,69
5	Przychody z tytułu opłaty abonamentowej	290 406,82
6	Cena za 1 m <sup>3</sup> Wpływ z tytułu opłaty abonamentowej woda woda na cele socjalno – bytowe w zł netto z dopłatą	3,09
7	Dopłaty z budżetu Gminy do 1m <sup>3</sup> wody na cele socjalno - bytowe w zł netto	0,08



8	Straty w sieci wodociągowej %	15,08
9	Liczba awarii sieci wodociągowej (szt.)	15

W 2021 r. zostało wykonanych 55 szt. przyłączy wodociągowych.

Na terenie Gminy Śmigiel znajduje się sześć stacji uzdatniania wody:

- Stacja Uzdatniania Wody Brońsko,
- Stacja Uzdatniania Wody Bronikowo,
- Stacja Uzdatniania Wody Śmigiel,
- Stacja Uzdatniania Wody Robaczyn,
- Stacja Uzdatniania Wody Splawie,
- Stacja Uzdatniania Wody Przysieka Polska.

Sieć wodociągowa zlokalizowana na terenie Gminy Śmigiel wykonana jest głównie z:

- rur PCV,
- rur żeliwnych,
- rur cementowo – azbestowych,
- rur stalowych,
- rur PE.

Gmina Śmigiel w 2021 r. zleciła wykonanie dokumentacji projektowej na budowę sieci wodociągowej w Śmiglu w ul. Sosnowej, natomiast Zakład Komunalny w Śmiglu sp. z o.o. kolejny rok realizował inwestycję pn. „Kompleksowa modernizacja sieci wodociągowej na terenie Gminy Śmigiel”. W ramach zadania Spółka wymienia istniejącą sieć wodociągową z rur cementowo-azbestowych na rury PCV. Do tej pory wymieniono sieć cementowo-azbestową w Śmiglu na następujących ulicach: Aleja Bohaterów, Aleja Paderewskiego, Broniewskiego, Doktora Skarżyńskiego, Farna (etap I), Generała Sikorskiego, Harcmistrza Łukomskiego, Iwaszkiewicza, Jagiellońska, Kątna, Kościuszki, Krasickiego, Kraszewskiego, Kręta, Krótka, Matejki, Mickiewicza, Mierosławskiego, Młyńska, Orzeszkowej, Osiedle, Plac Rozstrzelanych, Podgórze, Poprzeczna, Powstańców Wielkopolskich, Północna, Prusa, Słowackiego, Szkolna, Świętego Wita, w Koszanowie na ulicach: Bruszczevska, Dworska, Glinkowa, Poprzeczna, Półwiejska, Wierzbowa oraz w Nowej Wsi na ulicy Śmigielskiej, tj. łącznie ok 14 km. Do wymiany pozostała sieć w Śmiglu na ulicach: Farna (etap II), Kilińskiego, Kościańska, Leszczyńska, Lipowa, Plac Wojska Polskiego, Południowa, Sienkiewicza, Wodna, Zdrojowa oraz w Koszanowie na ulicy Polnej. Na inwestycję Zakład pozyskał częściowo umarzalną pożyczkę z Wojewódzkiego Funduszu Ochrony Środowiska i Gospodarki Wodnej w Poznaniu, do kwoty 3 759 000,00 zł.

Dodatkowo w 2021 r. w ramach „Wieloletniego planu rozwoju i modernizacji urządzeń wodociągowych i kanalizacyjnych w Śmiglu na lata 2017-2021” Zakład Komunalny w Śmiglu Sp. z o.o. wykonał na terenie Gminy Śmigiel następujące inwestycje:

- Stacja Uzdatniania Wody w Robaczynie – wymieniono kocioł grzewczy CO, wykonano remont zbiorników retencyjnych (nowe rurociągi i drabiny),
- - Stacja Uzdatniania Wody w Przysiece Polskiej – wymieniono kocioł grzewczy CO.

### Sieć kanalizacyjna

Dane na temat sieci kanalizacyjnej Gminy Śmigiel powstałej do końca 2021 r. prezentuje poniższa tabela (opracowano na podstawie danych Zakładu Komunalnego w Śmiglu Sp. z o.o.)

Tabela 16 Sieć kanalizacyjna Gminy Śmigiel

Lp	Kanalizacja	2021 r.
1	Liczba przyłączy (szt.)	2878
2	Ilość ścieków komunalnych odprowadzanych zbiorczym systemem kanalizacyjnym do oczyszczalni w tys. m <sup>3</sup> /r	693,0
3	Ilość oczyszczonych ścieków komunalnych ogółem w ciągu roku w tys. m <sup>3</sup> /r	715,2

4	Przepustowość oczyszczalni ścieków w m <sup>3</sup> /d	- dla pogody mokrej do 3400 - dla pogody suchej do 2413
5	Koszt utrzymania i funkcjonowania sieci kanalizacyjnej i oczyszczalni ścieków w zł	4 679 562,52
6	Przychody z tytułu odprowadzania i funkcjonowania sieci kanalizacyjnej i oczyszczalni ścieków w zł z dopłatami z budżetu Gminy	4 380 969,30
7	Przychody z tytułu opłaty abonamentowej	197 787,21
8	Cena za 1m <sup>3</sup> ścieku socjalno – bytowego w zł netto z dopłatą	6,70
9	Dopłaty z budżetu Gminy do 1m <sup>3</sup> ścieku socjalno – bytowego w zł netto	2,70
10	Liczba awarii sieci kanalizacyjnej (szt.)	8

W 2021 r. zostało wykonanych 42 szt. przyłączy kanalizacyjnych.

Na terenie Gminy Śmigiel zlokalizowanych jest czterdzieści osiem przepompowni ścieków:

- 1) Bruszczewo, ul. Główna, Dz. 198/3 – Przepompownia PS1,
- 2) Przysieka Polska, ul. Bruszczevska, dz. nr 213/10, 418/5 – Przepompownia P1,
- 3) Przysieka Polska, ul. Główna, Dz. 341/4 – Przepompownia P2,
- 4) Przysieka Polska, ul. Przemysłowa, dz. nr 469/1 – Przepompownia P3,
- 5) Czacz, ul. 27 Stycznia, dz. nr 713/1 – Przepompownia P1,
- 6) Czacz, ul. 27 Stycznia, dz. nr 481/6 – Przepompownia P2,
- 7) Czacz, ul. Wielichowska, dz. nr 338/1 – Przepompownia P3,
- 8) Czacz - Nadolnik, dz. nr 72/25 – Przepompownia ścieków,
- 9) Nietążkowo, dz. 1588/1 – Przepompownia PSIV,
- 10) Nietążkowo, dz. 1526/1 – Przepompownia PSIII,
- 11) Śmigiel, ul. Morownicka, dz. 1665/1 – Przepompownia PSII,
- 12) Śmigiel, ul. Rolna – Przepompownia ścieków,
- 13) Śmigiel, ul. Polna, dz. 253/1 – Przepompownia PSI,
- 14) Śmigiel, ul. Osiedle – Przepompownia ścieków,
- 15) Śmigiel, ul. Łepkowicza – Przepompownia ścieków,
- 16) Stare Bojanowo, ul. Kręta, dz. nr 250/1 – Przepompownia PSVII,
- 17) Stare Bojanowo, ul. Główna, dz. 163/4 – Przepompownia PSIII,
- 18) Stare Bojanowo, ul. Główna, dz. 83/1 – Przepompownia PSV,
- 19) Stare Bojanowo, ul. Lipowa, dz. 55/3 – Przepompownia PSIV,
- 20) Stare Bojanowo, ul. Kręta, dz. 213/1 – Przepompownia PSVI,
- 21) Stare Bojanowo, dz. 542/1 – Przepompownia PSII,
- 22) Stare Bojanowo, dz. 187 – Przepompownia PP2,
- 23) Stare Bojanowo, dz. 213/2 – Przepompownia PP1,
- 24) Nowa Wieś, ul. Śmigielska, dz. nr 206/1 – Przepompownia PSVI,
- 25) Nowa Wieś, ul. Śmigielska, dz. nr 43/7 – Przepompownia PSVII,
- 26) Śmigiel, ul. Mierosławskiego, dz. nr 1815/1 – Przepompownia PSV,
- 27) Robaczyn, dz. 211/1 – Przepompownia P1,
- 28) Robaczyn, dz. 69/2, dz. 69/3 – Przepompownia P2,
- 29) Robaczyn, dz. 123/2 – Przepompownia P3,
- 30) Robaczyn, dz. 190/5 – Przepompownia PP,
- 31) Stara Przysieka Druga, dz. 2 – Przepompownia P4,
- 32) Sławie, dz. 236 – Przepompownia PS2,
- 33) Sławie, dz. 269/9 – Przepompownia PS1,
- 34) Wonieść, dz. 225/ 7 – Przepompownia PS1,
- 35) Wonieść, dz. 225/12 – Przepompownia PS2,
- 36) Karśnice, dz. 66/2 – Przepompownia PS3,

- 37) Karśnice, dz. 184 – Przepompownia PS2,
- 38) Karśnice, dz. 281 – Przepompownia PS1,
- 39) Poladowo, dz. 229 – Przepompownia P1,
- 40) Poladowo, dz. 87 – Przepompownia P2,
- 41) Poladowo, dz. 95/3 – Przepompownia P3,
- 42) Karmin, dz. 338/1 – Przepompownia P,
- 43) Morownica, dz. 60 – Przepompownia P,
- 44) Bronikowo, dz. 68 – Przepompownia PS1,
- 45) Bronikowo, dz. nr 242 – Przepompownia PS2,
- 46) Bronikowo, dz. nr 75/5 – Przepompownia PS3,
- 47) Glińsko, dz. nr 119/2 – Przepompownia P,
- 48) Chełkowo, dz. nr 126/3 – Przepompownia P.

Oczyszczalnia ścieków obsługująca sieć kanalizacyjną na terenie Gminy Śmigiel położona jest na terenie wsi Koszanowo. Priorytetem oczyszczalni ścieków jest przyjmowanie i unieszkodliwianie ścieków bytowych, przemysłowych i opadowych dopływających siecią kanalizacyjną zlokalizowaną na terenie Gminy Śmigiel oraz miejscowości Widziszewo (Gmina Kościan) oraz ścieków bytowych dowożonych taborem asenizacyjnym. Oczyszczalnia ścieków w Koszanowie posiada pozwolenie wodnoprawne, które spełnia wymagania Dyrektywy Rady nr 91/271/EWG.

W 2021 r. Zakład Komunalny w Śmiglu sp. z o.o. zakończył realizację zadań inwestycyjnych w ramach projektu pn. „Kompleksowe zagospodarowanie osadów ściekowych w aglomeracji Śmigiel wraz z budową sieci kanalizacyjnej w Bronikowie, Glińsku i Chełkowie oraz przebudową przepompowni wody w Karminie”.

Celem głównym przedsięwzięcia było uporządkowanie gospodarki kanalizacyjnej i wodociągowej oraz warunków bytowych poprzez budowę infrastruktury kanalizacyjnej i wodociągowej w aglomeracji Śmigiel

W ramach projektu:

- wybudowano 9,44 km sieci kanalizacji sanitarnej w Bronikowie, Glińsku i Chełkowie. Inwestorem dla zadania pn. „Budowa kanalizacji sanitarnej w Gminie Śmigiel na terenie wsi Bronikowo i Glińsko” była Gmina Śmigiel. W wyniku zawartego porozumienia ze Spółką Gmina Śmigiel otrzymała zwrot poniesionych kosztów w kwocie: 2 162 325,56 zł,
- przebudowano i wyremontowano przepompownię wody w Karminie, która miała warunkowe dopuszczenie do użytku, dzięki realizacji inwestycji obiekt może być normalnie użytkowany,
- zautomatyzowano proces oczyszczania ścieków, poprzez budowę systemu optymalizacji napowietrzania bioreaktora, dozowania koagulantu i dozowania polielektrolitu, w celu zwiększenia wydajności oczyszczalni ścieków, oszczędności energii elektrycznej i zapotrzebowania na środki chemiczne,
- wybudowano instalację do płukania piasku, w celu zminimalizowania ilości odpadów, dzięki odseparowaniu od piasku frakcji organicznej, piasek będzie mógł być wykorzystywany do dalszych celów.
- wybudowano mechaniczną kompostownię, dzięki której w wyniku obróbki termicznej osadu z oczyszczalni i wsadu biodegradowalnego (np. słomy, trawy) powstaje kompost, który uzyskał wpis na listę nawozów i może być wykorzystywany do nawożenia terenów zielonych,
- dostarczono pojazd specjalistyczny WUKO wyposażony w nowoczesny system odzysku wody – recykling.

Umowa o dofinansowanie została podpisana przez Spółkę w dniu 6 lipca 2018 r. z Narodowym Funduszem Ochrony Środowiska i Gospodarki Wodnej w Warszawie. Całkowity koszt realizacji projektu wyniósł 21 634 784,11 zł, natomiast wartość bezzwrotnej dotacji ze środków Programu Operacyjnego Infrastruktura i Środowisko 2014-2020 wyniosła 10 831 997,00 zł. W dniu 28 lutego 2020 r. została również podpisana umowa pożyczki na częściowe sfinansowanie wkładu własnego projektu w kwocie 5 616 000,00 zł.

### 2.3.2 Utrzymanie czystości i porządku, wysypisk i unieszkodliwiania odpadów komunalnych

Zasady postępowania z poszczególnymi rodzajami odpadów, zadania samorządu terytorialnego w zakresie gospodarki odpadami oraz instrumenty prawne, dzięki którym możliwe jest osiągnięcie celów założonych w Polityce ekologicznej Państwa oraz w uchwalonym przez Radę Ministrów w dniu 01 lipca 2016 roku Krajowym Planie Gospodarki Odpadami 2022 (KPGO 2022), określone są w aktach normatywnych rangi ustawowej oraz w rozporządzeniach wykonawczych wydanych przez właściwych ministrów. Z kolei systemy gospodarki odpadami poszczególnych jednostek samorządu terytorialnego oparte są o akty prawa miejscowego określające zasady i priorytety w zakresie gospodarowania odpadami na poziomie gmin, powiatów i województw, między innymi zgodnie z wymogami następujących przepisów prawa polskiego: Ustawy prawo ochrony środowiska, Ustawy o samorządzie gminnym, Ustawy o gospodarce komunalnej, Ustawy o odpadach, Ustawy o utrzymaniu czystości i porządku w Gminach, Ustawy o opakowaniach i odpadach opakowaniowych, Ustawy o finansach publicznych i innych aktów prawnych zakresu gospodarki odpadami.

Na terenie Gminy Śmigiel dla potrzeb realizacji założonych celów gospodarki odpadami zostały uchwalone niżej wymienione akty prawa miejscowego:

- Plan Gospodarki Odpadami dla Gminy Śmigiel
- Program Ochrony Środowiska dla Gminy Śmigiel
- Regulamin utrzymania czystości i porządku na terenie Gminy Śmigiel

Przedmiotowe akty prawne realizowane są na gruncie Gminy.

Ww. akty prawa miejscowego stanowią podstawę gospodarowania odpadami komunalnymi na terenie Gminy Śmigiel, w szczególności regulamin utrzymania czystości i porządku, który określa szczegółowe wymagania w tym zakresie takie jak:

- utrzymanie czystości i porządku na terenie nieruchomości położonych na terenie Gminy Śmigiel, w tym obowiązku selektywnego zbierania odpadów,
- mycie i naprawa pojazdów samochodowych poza myjniemi i warsztatami naprawczymi,
- wymagania w zakresie rodzajów i minimalnej pojemności urządzeń przeznaczonych do zbierania odpadów komunalnych oraz warunki ich rozmieszczenia i utrzymania w odpowiednim stanie sanitarnym, porządkowym i technicznym,
- wymagania w zakresie urządzeń przeznaczonych do gromadzenia nieczystości ciekłych oraz warunki ich rozmieszczenia i utrzymania w odpowiednim stanie sanitarnym, porządkowym i technicznym
- częstotliwość i sposób usuwania odpadów komunalnych z terenu nieruchomości oraz terenów przeznaczonych do użytku publicznego,
- częstotliwość i sposób usuwania nieczystości ciekłych z terenu nieruchomości,
- maksymalny poziom odpadów komunalnych ulegających biodegradacji dopuszczonych do składowania,
- obowiązki osób utrzymujących zwierzęta domowe, mające na celu ochronę przed zagrożeniem lub uciążliwością dla ludzi,
- utrzymywanie zwierząt gospodarskich na terenach wyłączonych z produkcji rolnej,
- wyznaczenie obszarów obowiązkowej deratyzacji i terminów jej przeprowadzania.

Odpady z terenu Gminy Śmigiel kierowane są do regionalnej instalacji przetwarzania odpadów komunalnych - Zakładu Zagospodarowania Odpadów, która jest zlokalizowana w Trzebani, Gmina Osieczna. Zakład oddano do eksploatacji dnia 29 lipca 2010 roku. W skład przedmiotowego zakładu wchodzi kompostownia odpadów zielonych wraz sekcją do ujmowania biogazu, który jest spalany w generatorach produkujących prąd elektryczny na potrzeby zakładu, linia sortownicza odpadów oraz składowisko odpadów komunalnych.

Obiekt ten jest największym w regionie południowej wielkopolski zakładem przetwarzania odpadów, w którym odpady komunalne poddawane są procesom segregacji, odzysku i składowania i ma zapewnić zabezpieczenie potrzeb w zakresie zagospodarowania odpadów z Leszna i 1 sąsiednich gmin.

W chwili obecnej oprócz kierowania odpadów do wyżej wymienionego zakładu są one czasowo gromadzone w punkcie przeładunkowym przy kompostowni odpadów organicznych zlokalizowanej w Koszanowie, która pełni także rolę punktu selektywnej zbiórki odpadów komunalnych. Do

przedmiotowej instalacji kierowane są również odpady organiczne ulegające biodegradacji z terenu Gminy Śmigiel.

PSZOK zlokalizowany jest przed oczyszczalnią ścieków w Koszanowie i czynny jest w: poniedziałek, czwartek i piątek od godz. 14:00 do 18:00, wtorek i sobotę od godz. 10:00 do 14:00. Do PSZOK-u można bezpłatnie przekazywać odpady takie jak: odpady wielkogabarytowe i remontowe, zużyty sprzęt elektroniczny i elektryczny (dostarczony w stanie w jakim zakończyło się ich użytkowanie), odpady niebezpieczne, odpady biodegradowalne w tym zielone. Ponadto do PSZOK-u można dostarczać odpady selektywnie zbierane takie jak: tworzywa sztuczne i metale, opakowania z papieru i tektury, szkło kolorowe i bezbarwne.

Do czasu uruchomienia ww. instalacji odpady komunalne z terenu Gminy Śmigiel deponowane były na składowisku odpadów innych niż niebezpieczne i obojętne zlokalizowanym w Koszanowie na działce nr geod. 155/1, 156/5 i 156/4, będącej własnością Gminy Śmigiel. Składowisko to o powierzchni 3,45 ha i pojemności 121 tys. m<sup>3</sup> zostało oddane do eksploatacji w 1993 roku, jego użytkownikiem i administratorem był Zakład Gospodarki Komunalnej i Mieszkaniowej w Śmiglu. Od 31 września 2006 roku użytkownikiem i administratorem był Miejski Zakład Oczyszczania Sp. z o.o. z Leszna. W chwili obecnej składowisko jest zrehabilitowane. Rekultywacja została wykonana w ramach w ramach Grupy Projektów „Gospodarka odpadami i osadami ściekowymi w Lesznie i subregionie leszczyńskim” nr 2004/PL/16/C/PE/035 i dofinansowana z Funduszu Spójności. Konieczność zamknięcia i rekultywacji składowiska wynikała z ustawy o odpadach z dnia 27 kwietnia 2001 roku oraz z Rozporządzenia Ministra Środowiska z dnia 24 marca 2003 roku w sprawie szczegółowych wymagań dotyczących lokalizacji, budowy, eksploatacji i zamknięcia, jakim powinny odpowiadać poszczególne typy składowisk odpadów. Prace dotyczące rekultywacji rozpoczęły się dnia 08.02.2010 roku a zakończyły 25.06.2010 roku.

Grunty składowisk po zakończeniu eksploatacji, rekultywacji i ponownym zagospodarowaniu wymagają kontroli ich wpływu na środowisko przez okres 30 lat od chwili uzyskania decyzji o zamknięciu składowiska. Obowiązek tej kontroli ciąży na właścicielu – użytkowniku składowiska, a w jej ramach należy prowadzić monitoring jakości wód podziemnych, badania odcieków ze składowiska oraz badanie osadzania składowiska. Coroczną kontrolę ww. parametrów prowadzi Gmina Śmigiel jako właściciel terenów, na którym zlokalizowane było składowisko.

W ramach tych prac w 2021 roku z budżetu Gminy Śmigiel wydatkowano łączną kwotę na monitoring i ww. badania oraz odprowadzanie odcieków w wysokości ok. 10.971,63 zł.

W roku 2021 zgodnie z Uchwałą Nr XXX/280/2021 Rady Miejskiej Śmigła z dnia 25 marca 2021 r. w sprawie uchwalenia zasad udzielania i rozliczania dotacji celowej ze środków budżetu Gminy na realizację przedsięwzięć polegających na usuwaniu odpadów powstałych przy likwidacji azbestu z obiektów budowlanych, a także na usuwaniu odpadów zawierających azbest złożonych na nieruchomości, zlokalizowanych na terenie Gminy Śmigiel rozliczono dotacje celowe ze środków budżetu Gminy Śmigiel na realizację ww. przedsięwzięć. Z dotacji skorzystało 22 wnioskodawców w kwocie 41.407,57 zł brutto. Należy wspomnieć, że w roku 2021 zostało złożonych 11 wniosków, które będą realizowane w 2022 roku. W budżecie Gminy Śmigiel na rok 2022 zabezpieczono środki na ten cel w wysokości 34.000,00 zł brutto.

W roku 2021 zgodnie z Uchwałą Nr XXX/279/2021 Rady Miejskiej Śmigła z dnia 25 marca 2021 r. w sprawie uchwalenia zasad i rozliczania dotacji celowej ze środków budżetu Gminy na realizację przedsięwzięć polegających na budowie przydomowych oczyszczalni ścieków na terenie gmin Śmigiel, udzielono dotacji 9 wnioskodawcom w kwocie ok. 45.000,00 zł brutto.

## 2.4 Pomoc społeczna

Zadania z zakresu pomocy społecznej, wspierania rodzin oraz wypłacania świadczeń zabezpieczenia społecznego realizuje Ośrodek Pomocy Społecznej w Śmiglu.

Siedziba Ośrodka mieści się w Śmiglu przy ul. Kościańskiej 1, dodatkowo zadania realizowane są w Gminnym Punkcie Wsparcia Rodziny w Śmiglu przy ul. Mickiewicza 11 oraz zajęcia Klubu Seniora Tęcza w budynku Centrum Kultury w Śmiglu przy ul. Kościuszki 20.

Kierownik Ośrodka Pomocy Społecznej – Barbara Kuderska

Osoba upoważniona do zastępowania i reprezentowania – Edyta Małek

### Zakres wykonywanych zadań.

Do zadań Ośrodka należy w szczególności:

- 1) analiza i ocena zjawisk zapotrzebowanie na świadczenia pomocy społecznej;
- 2) opracowanie i realizacja gminnej strategii rozwiązywania problemów społecznych;
- 3) realizowanie zadań wynikających z rozeznanych potrzeb społecznych;
- 4) rozwijanie nowych form pomocy społecznej i samopomocy w ramach zidentyfikowanych potrzeb;
- 5) prowadzenie i rozwój niezbędnej infrastruktury socjalnej;
- 6) praca socjalna rozumiana jako działalność zawodowa skierowana na udzielanie pomocy osobom i rodzinom w uzyskaniu zdolności do właściwego funkcjonowania w społeczeństwie oraz inspirowanie i tworzenie warunków sprzyjających temu celowi, a także podejmowanie działań profilaktycznych;
- 7) pobudzanie społecznej aktywności i samodzielności w zaspokajaniu niezbędnych potrzeb życiowych osób i rodzin;
- 8) świadczenie usług przewidzianych ustawą o pomocy społecznej oraz innymi przepisami;
- 9) realizacja rządowych programów pomocy społecznej i gminnych programów osłonowych;
- 10) przyznawanie i realizowanie przewidzianych ustawą o pomocy społecznej świadczeń pieniężnych i niepieniężnych;
- 11) ustalanie uprawnień i wypłacanie świadczeń rodzinnych;
- 12) ustalanie uprawnień i wypłacanie zasiłków dla opiekunów;
- 13) ustalanie uprawnień i realizacja ubezpieczeń społecznych i zdrowotnych;
- 14) ustalanie uprawnień do bezpłatnych świadczeń zdrowotnych;
- 15) ustalanie uprawnień i wypłacanie świadczenia wychowawczego;
- 16) ustalanie uprawnień i realizacja świadczeń z programu „Dobry start”;
- 17) realizacja świadczeń i poradnictwa dla rodzin, z tytułu urodzenia dziecka, u którego zdiagnozowano ciężkie i nieodwracalne upośledzenie albo nieuleczalną chorobę zagrażającą jego życiu, które powstały w prenatalnym okresie rozwoju dziecka lub w czasie porodu;
- 18) prowadzenie postępowań wobec dłużników alimentacyjnych oraz postępowań w sprawach świadczeń z funduszu alimentacyjnego;
- 19) prowadzenie poradnictwa i interwencji w zakresie przeciwdziałania w rodzinie oraz zapewnienie wsparcia i pomocy osobom i rodzinom dotkniętym przemocą;
- 20) poradnictwo, realizacja zadań z zakresu wspierania rodziny oraz wydawania w tych sprawach decyzji;
- 21) podejmowanie działań ukierunkowanych na aktywizację, integrację oraz edukację społeczności lokalnych, w szczególności zagrożonych społecznym wykluczeniem;
- 22) ustalanie uprawnień i wypłacanie stypendiów szkolnych oraz zasiłków szkolnych;
- 23) wspieranie rodzin wielodzietnych poprzez wydawanie Kart Dużej Rodziny oraz Wielkopolskiej Karty Rodziny;
- 24) realizacja zadań wynikających z ustawy o wsparciu kobiet w ciąży i rodzin „Za życiem”;
- 25) ustalanie dochodów i wydawanie w tym zakresie zaświadczeń w ramach programu „Czyste powietrze”;

Dodatkowo realizacja niżej wymienionych projektów i udział w programach:

- 1) Program „Posiłek w szkole i w domu”

- 2) Program „Opieka 75+”
- 3) Program „STOP COVID – 19. Bezpieczne systemy społeczne w Wielkopolsce”
- 4) Program osłonowy „Pomoc Gminy Śmigiel w zakresie dożywiania w sytuacjach szczególnych” na lata 2019-2023
- 5) Programu Operacyjnego Pomoc Żywnościowa 2014 – 2020

Tabela 17 Wielkość zatrudnienia – stan na 31 grudnia 2021 r.

Stanowisko	Liczba etatów
Kierownik	1
Asystent rodziny	1
Świadczenia rodzinne, fundusz alimentacyjny oraz świadczenia wychowawcze	6
Pracownicy socjalni	9
Opiekunki domowe	8
Księgowość i punkt informacyjny	3
Informatyk	0,5
sprzątaczką	0,625
<b>Razem</b>	<b>29,125</b>

#### Koszty działalności

Łączne wydatki Ośrodka wynosiły 34.045.162,91 zł, w tym świadczenia oraz zakup usług dla świadczeniobiorców – 31.268.799,70 zł, pozostałe koszty działalności – 2.776.363,21 zł.

#### Wykorzystywany majątek wraz z podstawą prawną jego wykorzystywania

Stan mienia komunalnego ogółem na koniec 2021 r. wynosił 845.571 zł.

- w tym środki trwałe wynosiły - 801.543 zł,
- wartości niematerialne i prawne – 44.028 zł.

#### Podstawa prawna wykorzystania:

- protokół przekazania siedziby Ośrodka przez Urząd Miejski Śmigła - 668.188 zł, przejęcie środka trwałego PT z 23.05.2007 r.
- pozostały majątek stanowi własność Ośrodka.

## 2.5 Transport zbiorowy

Gmina Śmigiel przystąpiła do Związku Powiatowo-Gminnego „Wielkopolski Transport Regionalny”, aby zwiększyć dostępność mieszkańców Gminy do publicznego transportu zbiorowego i ułatwić im komunikację. Spośród uruchomionych linii autobusowych 3 połączenia przebiegają przez obszar Gminy Śmigiel:

- Trasa linii KOŚCIAN-NIETAŹKOWO: Kościan, Kobylniki, Stary Białcz, Skoraczewo, Nowy Białcz, Karśnice, Nadolnik, Czacz, Glińsko, Śmigiel, Nietązkowo.
- Trasa linii NIETAŹKOWO-NIETAŹKOWO: Nietązkowo, Wydorowo, Sierpowo, Stare Bojanowo, Bruszczewo, Koszanowo, Śmigiel, Nietązkowo.
- Trasa linii KOŚCIAN-NIETAŹKOWO: Kościan, Kobylniki, Ponin, Widziszewo, Przysieka Polska, Czacz, Glińsko, Śmigiel, Nietązkowo.

Gmina Śmigiel organizuje również przewozy specjalne dla dzieci do szkół.

Mapa przystanków na terenie Gminy Śmigiel.

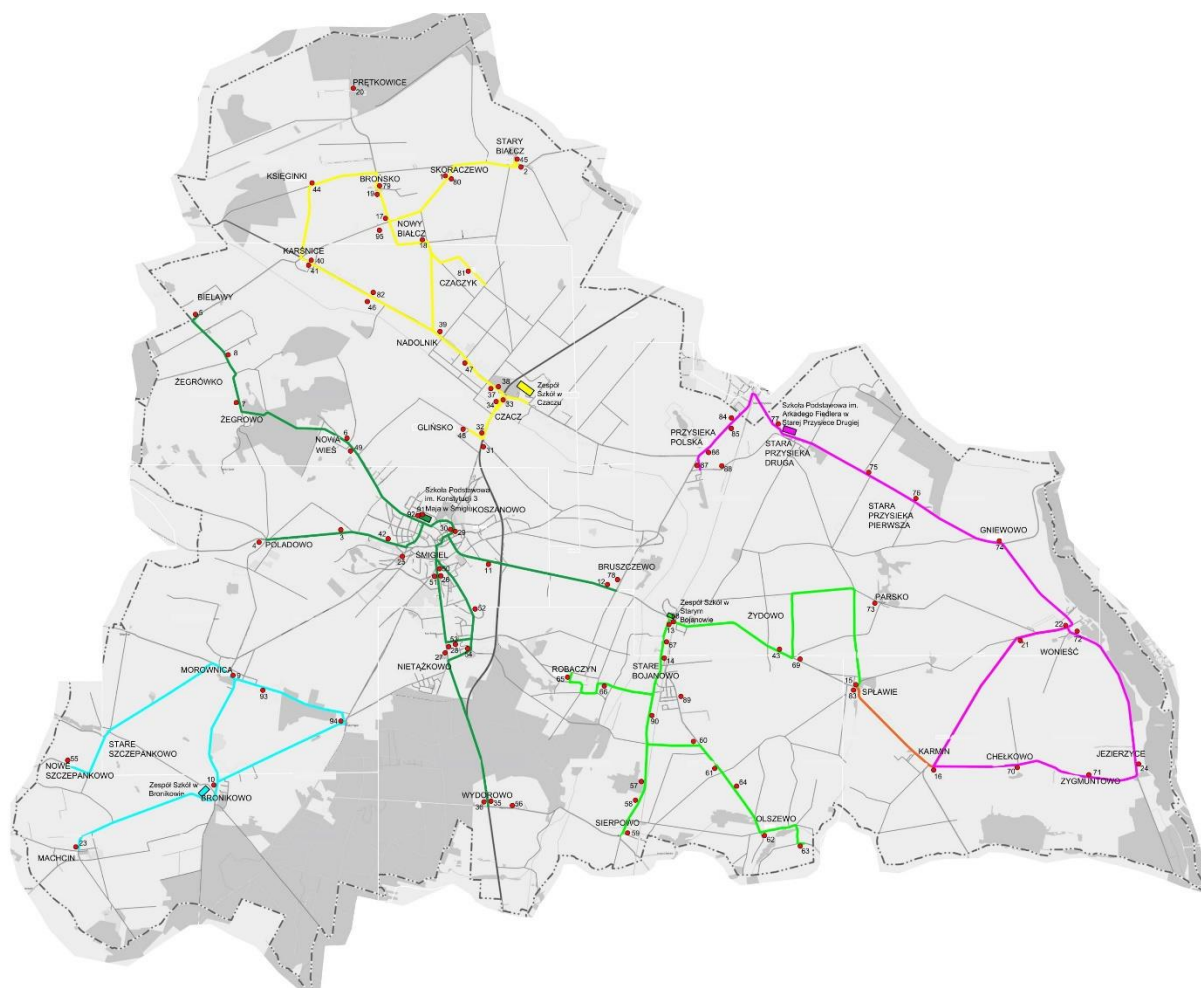

Rysunek 9 Mapa przystanków na terenie Gminy

Wykaz przystanków w Gminie Śmigiel na dzień 31.12.2021 r. przedstawia poniższa tabela.

Tabela 18 Wykaz przystanków autobusowych w Gminie Śmigiel

Lp	Kod miejscowości wg rejestru terytorialnego	Lokalizacja przystanku		Rodzaj drogi	Nr drogi	Strona
		kierunek drogi	orientacja			
1	Skoraczewo 0376780	Czacz- Stary Białcz	Centrum wsi, kierunek na Stary Białcz	Powiatowa	3944P	L
2	Stary Białcz 0376774	Karśnice-Skoraczewo-Kościan	Centrum wsi, kierunek na Kościan	Powiatowa	3944P	P
3	Poladowo 0376679	Śmigiel- Popowo Stare	Na początku wsi od strony Śmigla	Powiatowa	3820P	P
4	Poladowo 0376679	Śmigiel- Popowo Stare	Centrum wsi, skrzyżowanie z drogą gminną jadąc od strony Śmigla	Powiatowa	3820P	L
5	Bielawy 376395	Żegrówko-Karśnice	Początek wsi w kierunku na Karśnice	Powiatowa	3945P	L
6	Nowa Wieś 0376610	Śmigiel- Wilkowo Polskie	Przy świetlicy w kierunku na Żegrówko	Powiatowa	3575P	P



7	Żegrowo 376870	Śmigiel- Wilkowo Polskie	Centrum wsi w kierunku na Żegrówko	Powiatowa	3575P	L
8	Żegrówko 0376857	Śmigiel- Wilkowo Polskie	Koło stawu	Powiatowa	3575P	P
9	Morownica 0376573	Śmigiel- Włoszakowice	Naprzeciwko parku, przy sklepie	Powiatowa	3903P	L
10	Bronikowo 0376403	Śmigiel- Włoszakowice	W centrum wsi, przy świetlicy wiejskiej	Powiatowa	3903P	P
11	Koszanowo 0376544	Śmigiel- Stare Bojanowo	Przystanek na żądanie przy posesji na ul. Bruszczewskiej nr 15	Powiatowa	3902P	P
12	Bruszczewo 0376449	Śmigiel- Stare Bojanowo	Przy ul. Głównej w kierunku na Stare Bojanowo	Powiatowa	3902P	L
13	Stare Bojanowo 0376768	Śmigiel- Stare Bojanowo	Przy ul. Głównej jadąc w kierunku na Sierpowo	Powiatowa	3938P	P
14	Stare Bojanowo 0376768	Śmigiel- Stare Bojanowo	Plac przed dworcem PKP, wjazd od ul. Głównej	Powiatowa	3938P	L
15	Splawie 376722	Stare Bojanowo- Wonieść	Przy sklepie, posesja nr 57	Powiatowa	3902P	L
16	Karmin 376521	Stare Bojanowo- Wonieść	Plac w centrum wsi, przy posesji nr 39	Powiatowa	3935P	P
17	Nowy Białcz 0376640	Czacz- Nadolnik- Kotusz	Przy skrzyżowaniu z drogą gminną do Karśnic	Powiatowa	3584P	L
18	Nowy Białcz 0376640	Czacz- Nadolnik- Kotusz	Na początku wsi wjeżdżając od Strony Czacza	Powiatowa	3584P	P
19	Brońsko 376432	Czacz- Nadolnik- Kotusz	Przed stawem naprzeciw świetlicy wiejskiej	Powiatowa	3584P	L
20	Prętkowice 0376797	Brońsko- Kotusz	Na skrzyżowaniu z drogą do leśniczówki jadąc od strony Brońska	Powiatowa	3584P	P
21	Wonieść 376805	Karmin- Wonieść	Na żądanie koło bloków przy wjeździe z kierunku Karmin	Powiatowa	3934P	P
22	Wonieść 376805	Karmin- Wonieść	Przy placu kościelnym	Powiatowa	3907P	L
23	Machcin 376567	Bronikowo- Włoszakowice	Przy świetlicy wiejskiej	Powiatowa	3904P	P
24	Jezierzyce 0376515	Wonieść- Jezierzyce	W centrum wsi	Powiatowa	3907P	L
25	Śmigiel 954656	Śmigiel- Morownica	Przystanek na żądanie, ul. Wodna	Gminna	590111P	L
26	Śmigiel 954656	Śmigiel- Leszno	Przystanek na żądanie, ul. Leszczyńska, przy kolejce wąskotorowej	Gminna	590117P	L
27	Nietążkowo 0376596	Śmigiel- Leszno	Przy stawie jadąc w kierunku Leszna	Gminna	590117P	P
28	Nietążkowo 0376596	Śmigiel- Leszno	ul. Leszczyńska, przy posesji nr 11a	Gminna	590117P	L

29	Śmigiel 954656	Kościan- Leszno	Plac Wojska Polskiego	Gminna	590082P	L
30	Śmigiel 954656	Kościan- Leszno	Plac Wojska Polskiego	Gminna	590082P	P
31	Glińsko 376490	Śmigiel- Kościan	Na drodze krajowej w kierunku Kościana	Krajowa	S- 5	L
32	Glińsko 376490	Śmigiel- Kościan	Na drodze krajowej przy stawie w kierunku Kościana	Krajowa	S- 5	P
33	Czacz 376461	Śmigiel- Kościan	Przy drodze krajowej w kierunku Kościana	Krajowa	S- 5	L
34	Czacz 376461	Śmigiel- Kościan	Przy drodze krajowej w kierunku Kościana	Krajowa	S- 5	P
35	Wydorowo 0376834	Śmigiel- Leszno	Przy drodze krajowej kierunku Leszna	Krajowa	S- 5	L
36	Wydorowo 0376834	Śmigiel- Leszno	Przy drodze krajowej kierunku Leszna	Krajowa	S- 5	P
37	Czacz 376461	Śmigiel- Wilkowo Polskie	ul. Wielichowska przy parku	Wojewódzka	312	L
38	Czacz 376461	Śmigiel- Wilkowo Polskie	ul. Wielichowska przy parku	Wojewódzka	312	P
39	Nadolnik 376461	Śmigiel- Wilkowo Polskie	Przed skrzyżowaniem z drogą powiatową w kierunku Brońska	Wojewódzka	312	P
40	Karśnice 376538	Śmigiel- Wilkowo Polskie	Centrum wsi	Wojewódzka	312	L
41	Karśnice 376538	Śmigiel- Wilkowo Polskie	Centrum wsi	Wojewódzka	312	P
42	Śmigiel 954656	Śmigiel- Poladowo	W kierunku Poladowa, ul. Kilińskiego naprzeciw posesji nr 76	Gminna	590114P	L
43	Żydowo 376886	Stare Bojanowo- Wonieść	Przy drodze powiatowej, między wjazdami na posesje nr 5 i nr 2	Powiatowa	3902P	L
44	Księginki 376550	Bielawy- Księginki- Brońsko	Środek wsi	Gminna	590019P	L
45	Stary Białcz 376774		Przy świetlicy	Gminna (wewnętrzna)		L
46	Karśnice 376538	Śmigiel- Wilkowo Polskie	Prawa strona jadąc ze wsi do Nadolnika	Wojewódzka	312	L
47	Czacz 376461	Śmigiel- Wilkowo Polskie	Lewa strona, ul. Wielichowska przy posesji 31	Wojewódzka	312	L
48	Glińsko 376490	Nowa Wieś- Glińsko- Bruszczewo	Centrum wsi	Gminna	590030P	L
49	Nowa Wieś		Przy posesji 9	Powiatowa	3575P	L

	376610	Śmigiel-Wilkowo Polskie				
50	Śmigiel 954656	Śmigiel- Nietążkowo	ul. Leszczyńska przy przedszkolu	Gminna	590117P	L
51	Śmigiel 954656	Śmigiel- Nietążkowo	ul. Leszczyńska, w stronę Leszna (naprzeciwko kolejki)	Gminna	590117P	P
52	Nietążkowo 376596	Śmigiel- Nietążkowo- Bronikowo	ul. Dudycza	Gminna	590029P	L
53	Nietążkowo 376596	Nietążkowo- Robaczyn-Stare Bojanowo	ul. Arciszewskich, przy hali	Powiatowa	3939P	P
54	Nietążkowo 376596	Śmigiel- Nietążkowo- Bronikowo	ul. Leśna	Gminna	590029P	L
55	Nowe Szczepankowo 376627	Nowe Szczepankowo- Stare Szczepankowo	Za posesją nr 13	Powiatowa	3946P	L
56	Wydorowo 0376834	Wydorowo- Sierpowo	Pomiędzy posesją 27a i 27	Powiatowa	3940P	L
57	Sierpowo 376716	Stare Bojanowo- Sierpowo	Przy posesji 39	Powiatowa	3938P	P
58	Sierpowo 376716	Stare Bojanowo- Sierpowo	Przy posesji 41a	Powiatowa	3938P	P
59	Sierpowo 376716	Stare Bojanowo- Sierpowo	Naprzeciwko posesji 44, przy drodze z kostki brukowej	Powiatowa	3938P	L
60	Olszewo 376656	Stare Bojanowo- Olszewo	Przy alei Czereśniowej	Powiatowa	3937P	P
61	Olszewo 376656	Stare Bojanowo- Olszewo	Przy posesji nr 6	Powiatowa	3937P	P
62	Olszewo 376656	Stare Bojanowo- Olszewo	Obok sklepu, na zakręcie	Powiatowa	3937P	P
63	Olszewo 376656	Stare Bojanowo- Olszewo	Na zakręcie przy posesji nr 16	Powiatowa	3937P	P
64	Olszewo 376656	Stare Bojanowo- Olszewo	Przy posesji 30	Powiatowa	3937P	P
65	Robaczyn 376700	połączenie z drogą powiatową 3939P	Przy świetlicy	Gminna	590032P	P
66	Robaczyn 376700	Nietążkowo- Robaczyn-Stare Bojanowo	Przy posesji 23a	Powiatowa	3939P	L
67	Stare Bojanowo 0376768	Stare Bojanowo- Sierpowo	Przy OSP Stare Bojanowo	Powiatowa	3938P	L
68	Stare Bojanowo 0376768	Śmigiel-Stare Bojanowo- Splawie-Karmin	Przy szkole	Powiatowa	3902	L
69			Za wjazdem	Powiatowa	3902P	L

	Żydowo/ Parsko	Śmigiel-Stare Bojanowo- Sławie-Karmin	do miejscowości Parsko			
70	Chełkowo 376455	Karmin- Jezierzyce	Przy wjeździe do dworku	Powiatowa	3935P	P
71	Zygmuntowo 376840	Karmin- Jezierzyce	Centrum wsi	Powiatowa	3935P	L
72	Wonieść 376805	Widziszewo- Stara Przysieka Druga-Wonieść- Zgliniec	Przy szkole	Powiatowa	3907P	L
73	Parsko 376662	gminna wewnętrzna	Centrum wsi	Gminna (wewnętrzna)		L
74	Gniewowo 376509	Widziszewo- Stara Przysieka Druga-Wonieść- Zgliniec	Naprzeciwko posesji nr 9	Powiatowa	3907P	L
75	Stara Przysieka Pierwsza 376751	Widziszewo- Stara Przysieka Druga-Wonieść- Zgliniec	Przy drodze powiatowej, naprzeciwko posesji nr 12	Powiatowa	3907P	L
76	Stara Przysieka Pierwsza 376751	Widziszewo- Stara Przysieka Druga-Wonieść- Zgliniec	Za skrzyżowaniem do sali wiejskiej w kierunku na Starą Przysiekę Drugą	Powiatowa	3907P	L
77	Stara Przysieka Druga 376739	Widziszewo- Stara Przysieka Druga-Wonieść- Zgliniec	Przy szkole	Powiatowa	3907P	L
78	Bruszczewo 0376449	Przysieka Polska- Robaczyn	Wigwam	Gminna	590032P	P
79	Brońsko 376432	Kotusz-Brońsko- Nowy Białcz	Przy świetlicy	Powiatowa	3584P	L
80	Skoraczewo 376780	Nowy Białcz- Kobylniki	Pomiędzy posesją nr 1 i 2	Powiatowa	3944P	P
81	Czaczyk 376484	Nowy Białcz- Czaczyk-Czacz	Centrum wsi	Gminna	590022P	P
82	Karńnice 376538	Śmigiel- Wilkowo Polskie	Naprzeciwko istniejącego znaku "przystanek autobusowy" po prawej stronie jadąc od Czacza	Wojewódzka	312	P
83	Sławie 376722	Śmigiel-Stare Bojanowo- Sławie-Karmin	Przy posesji nr 29C	Powiatowa	3902P	P
84	Przysieka Polska 376691	Czacz-Przysieka Stara- Widziszewo	ul. Główna przy posesji 10	Powiatowa	3906P	L
85	Przysieka Polska 376691	Czacz-Przysieka Stara- Widziszewo	ul. Główna między 15 a 17	Powiatowa	3906P	P
86	Przysieka Polska 376691	Czacz-Przysieka Stara- Widziszewo	ul. Główna przy posesji 51	Powiatowa	3906P	L

87	Przysieka Polska 376691	Przysieka Polska-Stare Bojanowo	ul. Przemysłowa przy posesji 4	Gminna	590033P	P
88	Przysieka Polska 376691		ul. Przemysłowa przy blokach	Gminna	590040P	L
89	Stare Bojanowo 0376768	Stare Bojanowo-Olszewo	ul. Kręta 30	Powiatowa	3937P	L
90	Stare Bojanowo 0376768	Stare Bojanowo-Sierpowo	ul. Główna 100	Powiatowa	3938P	L
91	Śmigiel 954656		ul. Konopnickiej	Gminna	590072P	P
92	Śmigiel 954656		ul. Mierosławskiego	Gminna	590078P	P
93	PodŚmigiel	Śmigiel-Bronikowo	ul. Leśna przy posesji nr 30	Gminna	590026P	P
94	Morownica	Żegrowo-PodŚmigiel	Przy zjeździe na drogę gruntową w kierunku Bronikowo	Gminna	590029P	L
95	Nowy Białcz 0376640	Karśnice-Nowy Białcz	Pomiędzy posesją nr 7 i 8	Gminna	590020P	L

Mieszkańcy Gminy mogą korzystać także z komunikacji kolejowej na trasie relacji Poznań–Wrocław (E-59). Najbliższe dworce to:

- „Stare Bojanowo”, znajdujący się w m. Stare Bojanowo, Gmina Śmigiel,
- „Przysieka Stara”, znajdujący się w m. Widziszewo, Gmina Kościan.

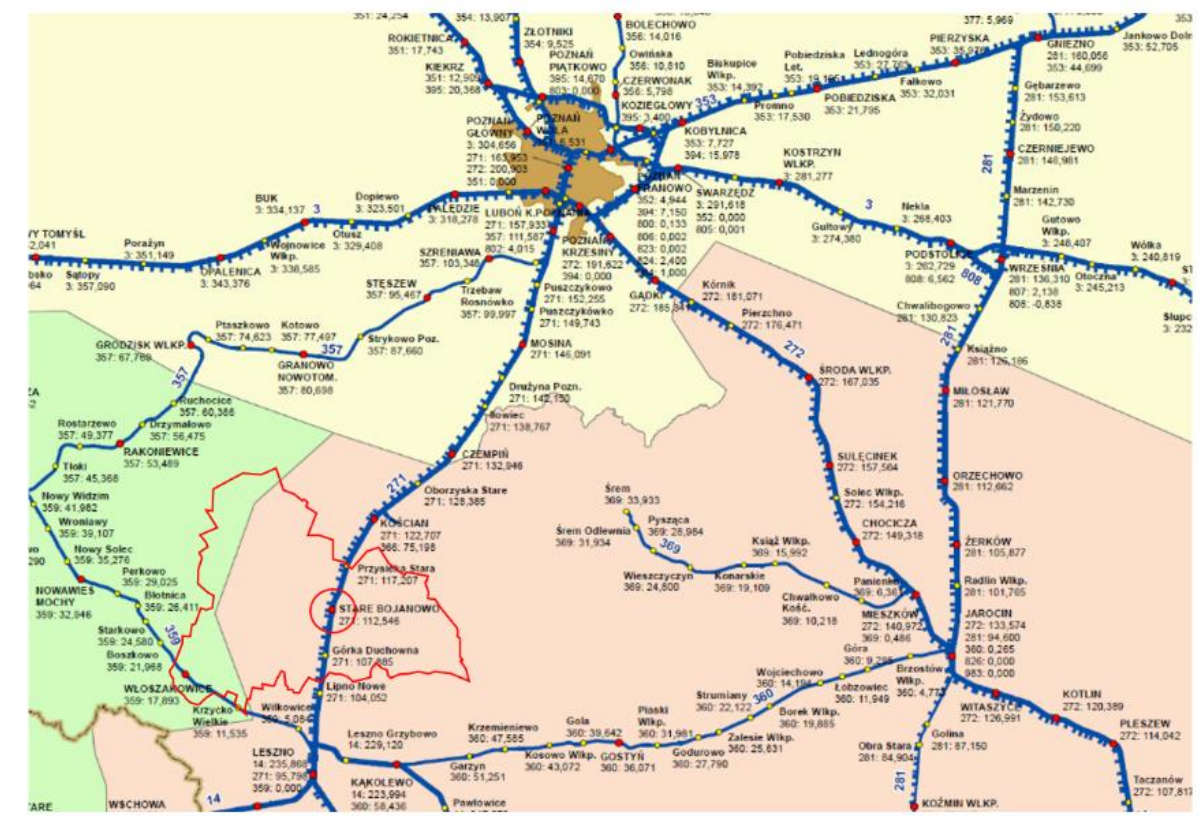

Rysunek 10 Mapa komunikacji kolejowej

## 2.6 Gminne budownictwo mieszkaniowe

Mienie komunalne Gminy Śmigiel w postaci lokali użytkowych i mieszkań komunalnych prezentują kolejne tabele.

Tabela 19 Liczba lokali mieszkalnych

liczba budynków komunalnych	Liczba lokali mieszkalnych					
	ogółem	w tym w budynkach komunalnych		w tym w budynkach wspólnot, zarządzane przez Zakład Komunalny w Śmiglu Sp. z o.o..	w tym w budynkach wspólnot, administrowane przez wspólnoty mieszkaniowe	w tym w budynkach jednostek organizacyjnych
mieszkalnych	220	socjalne	mieszkalne	81	22	3
66		28	86			

Stawki za najem lokali mieszkalnych, które obowiązywały w 2021 roku ustalone są w Zarządzeniu Burmistrza Śmigła:

- Zarządzenie Nr 242/20 Burmistrza Śmigła z dnia 16 listopada 2020 roku w sprawie ustalenia stawki czynszu, ustalenia procentowej wysokości czynników obniżających i podwyższających stawkę czynszu, które ustala stawkę czynszu za lokale mieszkalne w wysokości 5,97 zł/m<sup>2</sup> oraz za lokale socjalne w wysokości 2,50 zł/m<sup>2</sup>. Zarządzenie weszło w życie z dniem 01 marca 2021 roku.

W Zarządzeniu Burmistrza Śmigła ustalone zostały również czynniki obniżające oraz podwyższające stawki czynszu za lokale mieszkalne w zależności od położenia, standardu i wyposażenia.

Stan obecny zasobu lokali użytkowych Gminy przedstawia poniższa tabela.

Tabela 20 Stan zasobu lokali użytkowych Gminy

Lp	Położenie	Liczba lokali użytkowych	Przeznaczenie
1	Brońsko nr 22a	1	Sklep spożywczo-przemysłowy
2	Nowa Wieś, ul. Śmigielska 54	1	Sklep spożywczo-przemysłowy
3	Stare Bojanowo, ul. Główna 34a	3	Usługi medyczne oraz sklep przemysłowy
4	Wonieść nr 44	1	Punkt apteczny
5	Splawie 55	1	Sklep spożywczy
6	Śmigiel ul. Północna 8	4	Działalność usługowa, doradztwo rolnicze
7	Śmigiel ul. Jagiellońska 1	1	Sklep przemysłowy
8	Śmigiel ul. Jagiellońska 4	1	Działalność usługowa
9	Śmigiel ul. Jagiellońska 6	1	Sklep spożywczy
10	Śmigiel ul. Jagiellońska 7	1	Sklep przemysłowy
11	Śmigiel ul. Jagiellońska 9	1	Wolny lokal
12	Śmigiel ul. Jagiellońska 10	1	Działalność usługowa
13	Śmigiel ul. Jagiellońska 11	2	Sklep spożywczy oraz cukiernia
14	Śmigiel ul. Kościuszki 46	1	Magazyn do celów przechowywania sprzętu i materiałów biura Zarządzania Kryzysowego Urzędu Miejskiego Śmigła

15	Śmigiel ul. Lipowa 3	1	Wolny lokal
16	Śmigiel Pl. Rozstrzelanych 5	1	Usługi zegarmistrzowskie
17	Śmigiel Pl. Rozstrzelanych 14	1	Sklep sportowy
18	Śmigiel Pl. Rozstrzelanych 27	1	Usługi gastronomiczne
19	Śmigiel Pl. Rozstrzelanych 28	1	Usługi gastronomiczne
20	Śmigiel Pl. Rozstrzelanych 29	1	Sklep odzieżowy
21	Śmigiel ul. Skarzyńskiego 6	5	Usługi medyczne
22	Śmigiel ul. Skarzyńskiego 6a	1	Usługi wodociągowo-kanalizacyjne
23	Śmigiel, ul. Jagiellońska 9	1	Cukiernia
24	Stare Bojanowo ul. Główna 56	1	Wolny lokal
25	Śmigiel ul. Mickiewicza 11	1	Usługi świadczone przez OPS Śmigiel
26	Śmigiel Pl. Rozstrzelanych 26	1	Urząd Stanu Cywilnego

Lokale użytkowe będące własnością Gminy Śmigiel zgodnie z decyzją Rady Miejskiej Śmigła nie podlegają w chwili obecnej sprzedaży.

Stawki za najem lokali użytkowych oraz gruntów gminnych ustalone są w Zarządzeniach Burmistrza Śmigła:

- Zarządzenie Nr 159/12 Burmistrza Śmigła z dnia 21 lutego 2012 r. w sprawie ustalenia minimalnej stawki czynszu za najem i dzierżawę nieruchomości gminnych.
- Zarządzenie Nr 217/12 Burmistrza Śmigła z dnia 1 października 2012 r. w sprawie zmiany Zarządzenia Nr 159/12 Burmistrza Śmigła z dnia 21 lutego 2012 r. w sprawie ustalenia minimalnej stawki czynszu za najem i dzierżawę nieruchomości gminnych
- Zarządzenie Nr 279/13 Burmistrza Śmigła z dnia 07 maja 2013 r. w sprawie zmiany Zarządzenia Nr 159/12 Burmistrza Śmigła z dnia 21 lutego 2012 r. w sprawie ustalenia minimalnej stawki czynszu za najem i dzierżawę nieruchomości gminnych.
- Zarządzenie Nr 54/19 z dnia 06 maja 2019 r. w sprawie zmiany Zarządzenia 159/12 Burmistrza Śmigła z dnia 21 lutego 2012 r. w sprawie ustalenia minimalnej stawki czynszu za najem i dzierżawę nieruchomości gminnych.

Budynkami, w których zlokalizowane są lokale mieszkalne i użytkowe w imieniu Gminy Śmigiel zarządza Zakład Komunalny w Śmiglu Sp. z o.o.

Ponadto część budynków, w których Gmina Śmigiel jest właścicielem lokali mieszkalnych zarządzana jest przez prywatnych zarządców. Wykaz tych budynków przedstawiają poniższe tabele.

*Tabela 21 Wykaz lokali mieszkalnych w budynkach wspólnot mieszkaniowych, administrowanych przez wspólnoty mieszkaniowe.*

Lp.	Adres	Ilość lokali mieszkalnych
1	Śmigiel, Matejki 16	2
2	Śmigiel, ul. Leszczyńska 11	8
3	Śmigiel, ul. Kilińskiego 2	3
4	Śmigiel, ul. Kilińskiego 4	2
5	Śmigiel ul. Północna 5 i ul. Północna 7	3
6	Śmigiel ul. Reymonta 10	4
<b>Razem:</b>		<b>22</b>

Tabela 22 Wykaz lokali mieszkalnych w budynkach administrowanych i zarządzanych przez jednostki organizacyjne Gminy i inne jednostki

Lp	Nazwa jednostki organizacyjnej	Adres	Ilość lokali mieszkalnych
1	Zespół Szkół St. Przysieka Druga Filia Wonieść	Wonieść 36	1
2	Urząd Miejski Śmigla	Śmigiel, ul. Powstańców Wlkp. 4	1
3	Zakład Komunalny w Śmiglu Sp. z o. o.	Śmigiel, ul. Powstańców Wlkp. 6	1
<b>Razem:</b>			<b>3</b>

W 2021 roku dokonano sprzedaży niżej wymienionych nieruchomości i lokali mieszkalnych

Tabela 23 Wykaz sprzedaży nieruchomości i lokali mieszkalnych

Lp	Opis i przeznaczenie nieruchomości	Ustalona cena sprzedaży nieruchomości
1	Lokal mieszkalny nr 14 wraz z udziałem w gruncie wynoszącym 4159/69910, położony w Śmiglu przy ulicy Reymonta 10, na nieruchomości oznaczonej nr geod. 1228/11 o pow. 0.2200 ha	22.605,00 zł
2	Lokal mieszkalny nr 2 wraz z udziałem w gruncie wynoszącym 7120/35850, położony w Śmiglu przy ulicy Północnej 17, na nieruchomości oznaczonej nr geod. 1390 o pow. 0.1080 ha	35.587,00 zł
3	Nieruchomość gruntowa, niezabudowana położona w Robaczynie o nr geod. 236 o pow. 0.7300 ha, zapisana w księdze wieczystej PO1K/00035077/3, prowadzonej w Sądzie Rejonowym w Kościanie	30.300,00 zł.
4	Nieruchomość gruntowa rolna, niezabudowana składająca się z działek nr geod. 322 o pow. 0.3500 ha i 324 o pow. 0.2000 ha, zapisane w księdze wieczystej PO1K/00037542/8, prowadzonej w Sądzie Rejonowym w Kościanie	71.000,00 zł.

Sprzedaż lokali mieszkalnych odbywa się zgodnie z uchwałą NR XXXIX/297/17 Rady Miejskiej Śmigla z dnia 23 listopada 2017 r. w sprawie uchwalenia Wieloletniego programu gospodarowania mieszkaniowym zasobem Gminy Śmigiel w latach 2018-2022.

W 2021 roku przeznaczono do zbycia w drodze darowizny Stowarzyszeniu Pomocy Dzieciom i Młodzieży Niepełnosprawnej „Światło Nadziei” nieruchomość, gruntową niezabudowaną, położoną w Śmiglu przy ul. Dudycza, działka nr geodezyjny 888/1, o pow. 0.2137ha

## 2.7 Oświata

Gmina Śmigiel jest organem prowadzącym dla 5 szkół, 1 samodzielnego przedszkola i Szkolnego Schroniska Młodzieżowego. Jednostki te znajdują się 7 miejscowościach.



2.7.1 Struktura jednostek oświatowych

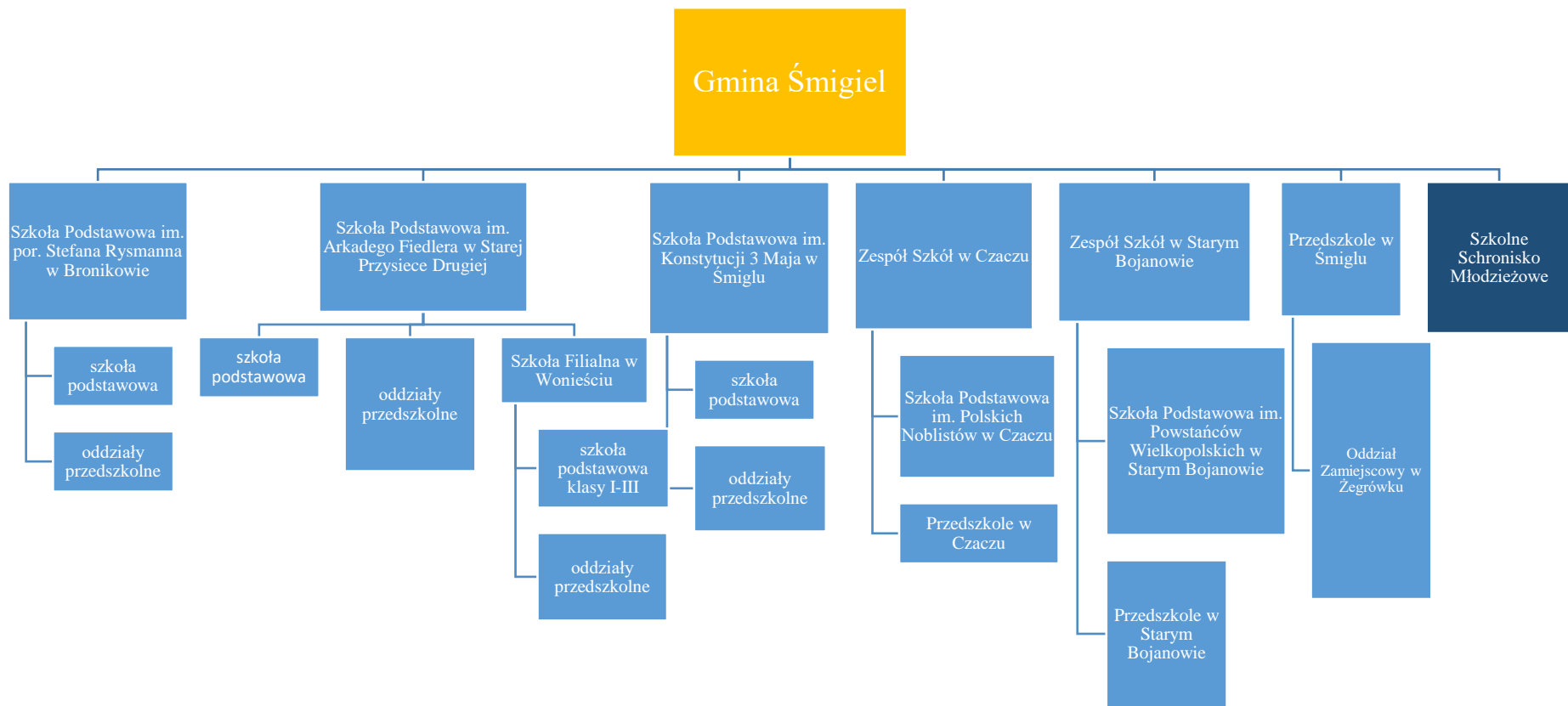

Rysunek 11 Struktura jednostek oświatowych w Gminie Śmigiel

### 2.7.2 Szkoły i przedszkola

Rozbudowana sieć jednostek sprawia, że dzieci uczęszczają do szkół w niedalekiej odległości od miejsca zamieszkania. Nadal jednak, ze względu na miejsko-wiejski charakter Gminy, część dzieci jest do szkół dowożona. Zajęcia we wszystkich szkołach odbywają się w systemie jednozmianowym.

Liczba dzieci uczęszczających do placówek oświatowych prowadzonych przez Gminę Śmigiel oraz liczba oddziałów wynosiła:

- 1) 2326 dzieci, 120 oddziałów – stan na 31.03.2021 r.
- 2) 2261 dzieci, 115 oddziałów – stan na 30.09.2021 r.

*Tabela 24 Liczba dzieci i oddziałów w poszczególnych placówkach wg stanu na 31.12.2021 r.*

Nazwa jednostki	Szkoła podstawowa		Przedszkole/oddziały przedszkolne		SUMA	
	Liczba uczniów	Liczba oddziałów	Liczba uczniów	Liczba oddziałów	Liczba uczniów	Liczba oddziałów
Szkoła Podstawowa im. por. Stefana Rysmanna w Bronikowie	108	7	47	2	155	9
Zespół Szkół w Czaczu	209	13	96	5	305	18
Szkoła Podstawowa im. Arkadego Fiedlera w Starej Przysiece Drugiej	228	13	49	3	277	16
Zespół Szkół w Starym Bojanowie	241	13	0	0	241	13
Szkoła Podstawowa im. Konstytucji 3 Maja w Śmiglu	856	40	0	0	856	40
Przedszkole w Śmiglu	0	0	431	19	431	19
<b>RAZEM:</b>	<b>1.642</b>	<b>86</b>	<b>623</b>	<b>29</b>	<b>2265</b>	<b>115</b>

W związku ze zwiększoną liczbą dzieci korzystających z wychowania przedszkolnego występują problemy lokalowe, w szczególności w Szkole Podstawowej im. por. Stefana Rysmanna w Bronikowie oraz Zespole Szkół w Czaczu. W Zespole Szkół w Starym Bojanowie z uwagi na potrzebę ogromnych inwestycji aby spełnić wszystkie wymagania ustawowe w zakresie lokalowym, Rada Miejska Śmigła postanowiła o zlikwidowaniu z dniem 31.08.2021 r. Przedszkola w Starym Bojanowie. Od września 2020 r. w Starym Bojanowie działa jednak nowe publiczne przedszkole prowadzone przez operatora prywatnego, które dotowane jest przez Gminę Śmigiel. Wysokość dotacji w 2021 r. wynosiła 806.549,90 zł i obejmowała średnio 139,5 dzieci. Na koniec 2021 r. liczba dzieci w Przedszkolu nr 2 w Starym Bojanowie (Malowane Misie) wynosiła 139.

Liczba nauczycieli zatrudnionych w placówkach oświatowych w poprzednim roku wynosiła:

*Tabela 25 Liczba nauczycieli zatrudnionych w placówkach oświatowych wg stanu na dzień 31.03.2021 r.*

Wyszczególnienie		Bez stopnia awansu	Stażyści	Kontraktowi	Mianowani	Dyplomowani
Zatrudnieni w pełnym wymiarze		1	7	34	44	129
Zatrudnieni w niepełnym wymiarze	Liczba	0	0	2	13	10
	W tym etatu:	0	0	0,88	4,48	4,29
<b>Razem etaty:</b>		<b>1</b>	<b>7</b>	<b>34,88</b>	<b>49,48</b>	<b>133,29</b>
<b>225,65</b>						

Ponadto było 3,05 etatu wakatu związanymi z trudnościami w znalezieniu nauczycieli oraz panującą sytuacją epidemiczną i prowadzonym nauczaniem zdalnym. Wakaty dotyczyły w większości zajęć korekcyjno-kompensacyjnych, logopedii i godzin bibliotecznych. Nie wpłynęły na realizację nauczania zdalnego.

Tabela 26 Liczba nauczycieli zatrudnionych w placówkach oświatowych wg stanu na dzień 30.09.2021 r.

Wyszczególnienie		Stażyści	Kontraktowi	Mianowani	Dyplomowani
Zatrudnieni w pełnym wymiarze		5	33	45	125
Zatrudnieni w niepełnym wymiarze	Liczba	1	2	10	12
	W tym etatu:	0,6	1,28	4,75	4,69
<b>Razem etaty:</b>		<b>12,03</b>	<b>34,28</b>	<b>49,75</b>	<b>129,69</b>
<b>219,32</b>					

Tabela 27 Liczba nauczycieli zatrudnionych w placówkach oświatowych wg stanu na dzień 31.12.2021 r.

Stopień awansu	Szkoła Podstawowa im. por. Stefana Rysmanna w Bronikowie	Zespół Szkół w Czaczu	Szkoła Podstawowa im. Arkadego Fiedlera w Starej Przysiece Drugiej	Zespół Szkół w Starym Bojanowie	Szkoła Podstawowa im. Konstytucji 3 Maja w Śmiglu	Przedszkole w Śmiglu
Bez stopnia	0	0	0	0,39	0	0
Stażyści	0,6	0	0	1	3	2
Kontraktowi	2	6	1,61	4	10,67	12
Mianowani	2,33	3,64	10,9	4,61	19,92	8,33
Dyplomowani	12,02	28	17	20,89	39	11,01
<b>RAZEM:</b>	<b>16,95</b>	<b>37,64</b>	<b>29,51</b>	<b>30,89</b>	<b>72,59</b>	<b>33,34</b>
<b>220,92</b>						

Tabela 28 Liczba etatów przeliczeniowych nauczycieli szkół prowadzonych przez Gminę Śmigiel na koniec 31.12.2021 r.

Stopień awansu	Szkoła Podstawowa im. por. Stefana Rysmanna w Bronikowie	Zespół Szkół w Czaczu	Szkoła Podstawowa im. Arkadego Fiedlera w Starej Przysiece Drugiej	Zespół Szkół w Starym Bojanowie	Szkoła Podstawowa im. Konstytucji 3 Maja w Śmiglu	Przedszkole w Śmiglu
Bez stopnia	0	0	0	0,39	0	0
Stażyści	0,6	0	0	1,05	3,22	2,85
Kontraktowi	2,54	6,98	1,84	4,43	17,18	15,41
Mianowani	2,58	4,76	12,45	5,50	26,62	11,52
Dyplomowani	13,64	32,21	20,06	24,99	53,38	13,92
<b>RAZEM:</b>	<b>19,36</b>	<b>43,95</b>	<b>34,35</b>	<b>36,36</b>	<b>100,40</b>	<b>43,70</b>
<b>278,12</b>						

W 2021 roku przeprowadzono 7 postępowań egzaminacyjnych dla nauczycieli ubiegających się o awans na stopień nauczyciela mianowanego. Wszystkie osoby uzyskały wynik pozytywny uzyskując tym samym stopień awansu zawodowego nauczyciela mianowanego.

Na doskonalenia zawodowe nauczycieli w 2021 r. wydatkowano kwotę 79.268,36 zł

Tabela 29 Liczba nauczycieli nieobecnych w 2021 roku

Przyczyna	Wg stanu na 30.06.2021	Wg stanu na 31.12.2021
Urlop macierzyński	2	2
Urlop rodzicielski	2	2
Urlopy dla poratowania zdrowia	7	9
Długotrwała niezdolność do pracy, trwająca łącznie dłużej niż 33 dni w ciągu roku kalendarzowego	7	7
Urlop bezpłatny	1	0
Zwolnienie z obowiązku prowadzenia zajęć na innej podstawie	0	0
Urlop uzupełniający	0	0
<b>RAZEM:</b>	19	20

Liczba etatów nauczycielskich przypadających na oddział na koniec roku 2021 wynosiła 2,42 etaty.

Tabela 30 Dane dotyczące pracowników administracji i obsługi:

	Szkoła Podstawowa im. por. Stefana Rysmanna w Bronikowie	Zespół Szkół w Czaczu	Szkoła Podstawowa im. Arkadego Fiedlera w Starej Przysiece Drugiej	Zespół Szkół w Starym Bojanowie	Szkoła Podstawowa im. Konstytucji 3 Maja w Śmiglu	Przedszkole w Śmiglu
<b>ADMINISTRACJA</b>						
Liczba osób	3	4	3	3	6	3
Liczba etatów	3	4	3	3	6	3
w tym nieobecni	0	0	0	0	0	0
<b>OBSŁUGA</b>						
Liczba osób	5	18	13	10	23	24
Liczba etatów	5	17,25	10	9,5	20,125	26,5
w tym nieobecni	1	2	0	0	1	1
<b>RAZEM OSÓB:</b>	<b>8</b>	<b>22</b>	<b>16</b>	<b>13</b>	<b>29</b>	<b>30</b>
<b>RAZEM ETATÓW:</b>	<b>8</b>	<b>21,25</b>	<b>13</b>	<b>12,5</b>	<b>26,125</b>	<b>29,5</b>

Zgodnie z art. 39 ust. 3 ustawy z dnia 14 grudnia 2016 r. – Prawo oświatowe (tekst jednolity Dz. U. z 2021 r., poz. 1082) Gmina zapewnia dowóz uczniów do szkół dla których jest organem prowadzącym. Również zgodnie z art. 39 ust. 4 ww. ustawy zapewniony jest dowóz uczniów do Zespołu Szkół Specjalnych w Kościanie, Ośrodka Rehabilitacyjnego w Kościanie, Ośrodka Rehabilitacyjno-

Edukacyjno-Wychowawczego w Lesznie oraz zwrot kosztów dowozu ponoszonych przez rodziców uczniów posiadających orzeczenie o potrzebie kształcenia specjalnego, którzy sami dowożą dzieci do placówek. W 2021 r. na ten cel wydano kwotę 713.927,09 zł.

Wykorzystywany przez placówki oświatowe majątek przedstawia poniższa tabela:

Tabela 31 Stan bazy lokalowej

Lp.	Zarządca	Przedmiot zarządu	Nr działki	Powierzchnia	Nr księgi wieczystej	Podstawa prawna wykorzystywania
1.	Szkoła Podstawowa im. por. Stefana Rysmanna w Bronikowie	Budynek szkoły wraz z gruntem i przydomową oczyszczalnią ścieków	82/11 82/12 82/15	0.0926 ha 0.0822 ha 1.8656 ha	PO1K/00031656/8	Zarządzenie Nr 440/14 Burmistrza Śmigla z dnia 1 września 2014 r. w sprawie przekazania nieruchomości w administrowanie – zwykły zarząd Zespołowi Szkół w Bronikowie
		Część nieruchomości rolnej położonej w Bronikowie	181	0.2500 ha	PO1K/00032110/6	
		Nieruchomość zabudowana położona w Bronikowie, przy ul Morownickiej 18	75/3	0.1860 ha	PO1K/00035146/8	Zarządzenie Nr 254/16 Burmistrza Śmigla z dnia 29 września 2016 r. w sprawie przekazania nieruchomości w administrowanie – zwykły zarząd Zespołowi Szkół w Bronikowie
2.	Zespół Szkół w Czaczu	Nieruchomość rolna położona w Karśnicach	63/3 63/4	0.8040 ha	PO1K/00032132/6	Zarządzenie nr 373/14 Burmistrza Śmigla z dnia 27 lutego 2014 r. w sprawie przekazania nieruchomości w administrowanie – zwykły zarząd Zespołowi Szkół w Czaczu
		Nieruchomość rolna położona w Nowym Białczu	30 29	0.2800 ha 0.2600 ha	PO1K/ 00037544/2 PO1K/00037503/3	
		Nieruchomość rolna położona w Starym Białczu	231/2	0.1897 ha	PO1K/00032171/1	
		Nieruchomość rolna położona w Czaczu	552/1	0.7719 ha	PO1K/00033106/2	
		Nieruchomość rolna położona w Czaczu	451/8	0.1132 ha	PO1K/00033106/2	
		Nieruchomość rolna położona w Czaczu	451/4	0.0395 ha	PO1K/00033106/2	
		Nieruchomość rolna położona w Czaczu	451/5	0.6759 ha	PO1K/00033106/2	
		Droga (Czacz ul. Wielichowska)	-	0.0140 ha	-	
		Grunty pod budynkami	-	0.2539 ha	-	
		Dom Wiejski - świetlica w Czaczu	-	-	-	
		Ogrodzenie i plac zabaw w Czaczu	-	-	-	
		Nieruchomość gruntowa zabudowana położona w Czaczu	481/6	5.0733 ha	PO1K/00054163/2	
		Pałac w Czaczu	-	-	-	

		I oficyna - budynek mieszkalny	-	-	-	
		I chlew pracowniczy	-	-	-	
		II chlew pracowniczy	-	-	-	
		Piwnica - lodownia	-	-	-	
		Ogrodzenie	-	-	-	
3.	Szkoła Podstawowa im. Arkadego Fiedlera w Starej Przysiece Drugiej	Budynek szkolny nr A z salą gimnastyczną wraz gruntem w Starej Przysiece Drugiej 34	111/1	0.8100 ha	PO1K/00033112/7	Zarządzenie Nr 441/14 Burmistrza Śmigla z dnia 1 września 2014 r. w sprawie przekazania nieruchomości w administrowanie – zwykły zarząd Zespołowi Szkół w Starej Przysiece Drugiej
		Budynek szkolny nr B wraz gruntem w Starej Przysiece Drugiej 34	110	0.2700 ha	PO1K/00032122/3	
		Budynek szkolny nr C w Starej Przysiece Drugiej 34				
		Budynek gospodarczy w Starej Przysiece Drugiej 34				
		Budynek szkolny w Wonieściu	227	0.3800 ha	PO1K/00032109/6	
		Budynek gospodarczy przy Szkole Filialnej w Wonieściu				
		Budynek gospodarczy (szopa) przy Szkole Filialnej w Wonieściu				
		Nieruchomość gruntowa, niezabudowana położona w Wonieściu	226	0.1000 ha	PO1K/00031922/4	
		Nieruchomość rolna położona w Wonieściu	62	1.6600 ha	PO1K/00032109/6	
		Część nieruchomości rolnej położonej w Wonieściu	131	1.6100 ha	PO1K/00031922/4	
		Część nieruchomości rolnej położonej w Karminie	87/3	1.0795 ha	PO1K/00048237/7	
		Nieruchomość rolna położona w Starej Przysiece Drugiej	109	0.4800 ha	PO1K/00032122/3	
4.	Zespół Szkół w Starym Bojanowie	Budynek szkoły wraz gruntem w Starym Bojanowie, ul. Szkolna 6	55 557/2 559/2 560/2 568	0.1800 ha 0.0200 ha 0.0500 ha 0.0100 ha 0.7200 ha	PO1K/00033105/5	Zarządzenie Nr 439/14 Burmistrza Śmigla z dnia 1 września 2014 r. w sprawie przekazania nieruchomości w administrowanie – zwykły zarząd

		Część nieruchomości rolnej położonej w Bruszczewie	196/1	0.2500 ha	PO1K/00033114/1	Zespołowi Szkół w Starym Bojanowie Uchwała Nr XXXI/288/2021 Rady Miejskiej Śmigła z dnia 29 kwietnia 2021 r. w sprawie likwidacji Przedszkola w Starym Bojanowie chodzącego w skład Zespołu Szkół w Starym Bojanowie
		Część nieruchomości rolnej położonej w Sierpowie	85/2	0.2245 ha	-	
5.	Szkoła Podstawowa im. Konstytucji 3 Maja w Śmiglu	Budynek szkolny wraz gruntem w Śmiglu ul. M. Konopnickiej 5	1101	1.2220 ha	PO1K/00032122/3	Zarządzenie Nr 421/17 Burmistrza Śmigła z dnia 29 grudnia 2017 r. w sprawie przekazania nieruchomości w administrowanie – zwykły zarząd Szkole Podstawowej im. Konstytucji 3 Maja w Śmiglu
		Sala gimnastyczna wraz gruntem w Śmiglu ul. M. Konopnickiej 5	1102/1	0.3663 ha	PO1K/00032169/4	
		Parking wraz gruntem w Śmiglu ul. M. Konopnickiej 4A	część działki o nr geod. 1104/5	0.0800 ha	PO1K/00032580/1	
		Podjazd dla osób niepełnosprawnych wykonany przy budynku szkolnym w Śmiglu	-	-	-	
		Nieruchomość niezabudowana położona w Śmiglu (przy szkole)	1096/1	0.0375 ha	PO1K/00024504/6	
		Nieruchomość niezabudowana położona w Śmiglu (przy szkole)	1097/5	0.0099 ha	PO1K/00024504/6	
		Nieruchomość niezabudowana położona w Śmiglu (przy szkole)	1097/7	0.0149 ha	PO1K/00024504/6	
		Nieruchomość niezabudowana położona w Śmiglu (przy szkole)	1097/9	0.0129 ha	PO1K/00024504/6	
		Nieruchomość niezabudowana położona w Śmiglu (przy szkole)	1098/5	0.0150 ha	PO1K/00024504/6	
		Nieruchomość niezabudowana położona w Śmiglu (przy szkole)	1098/7	0.0229 ha	PO1K/00024504/6	
		Nieruchomość niezabudowana położona w Śmiglu (przy szkole)	1099/1	0.0190 ha	PO1K/00024504/6	
		Nieruchomość niezabudowana położona w Śmiglu (przy szkole)	1100/3	0.0104 ha	PO1K/00024504/6	
		Nieruchomość niezabudowana położona w Śmiglu (przy szkole)	1100/5	0.0090 ha	PO1K/00024504/6	

6.	Przedszkole w Śmiglu	Budynek przedszkolny w Śmiglu przy ul. Leszczyńskiej 13 wraz gruntem	888/2	0.2658 ha	PO1K/00032170/4	Zarządzenie Nr 437/14 Burmistrza Śmigla z dnia 1 września 2014 r. w sprawie przekazania nieruchomości w administrowanie – zwykły zarząd Przedszkolu Samorządowemu w Śmiglu
		Część nieruchomości położonej w Śmiglu przy ul Dudycza	888/1	0.0800 ha	PO1K/00032170/4	
		Budynek przedszkolny w Śmiglu przy ul. Al. Bohaterów 7 wraz gruntem	547	0.1231 ha	PO1K/00035041/2	
		Nowy budynek przedszkolny w Śmiglu przy ul. Al. Bohaterów	546/2	0.4979 ha	PO1K/00030951/9	
		Nieruchomość położona w Śmiglu przy Al. Bohaterów 7				
		Budynek szkolny w Żegrówku wraz gruntem	część działki o nr geod. 168	0.2900 ha	PO1K/00032130/2	
		Budynek gospodarczy w Żegrówku				

Na remonty i inwestycje w placówkach oświatowych w 2021 r. przeznaczono kwotę 911 421,78 zł.

Tabela 32 Remonty i inwestycje w placówkach oświatowych

Wyszczególnienie	Kwota
Urząd Miejski Śmigla	146 647,12 zł
Szkoła Podstawowa im. por. Stefana Rysmanna w Bronikowie	59 906,92 zł
Zespół Szkół w Czaczu	83 245,37 zł
Szkoła Podstawowa im. Arkadego Fiedlera w Starej Przysiece Drugiej	101 097,73 zł
Zespół Szkół w Starym Bojanowie	118 723,52 zł
Szkoła Podstawowa im. Konstytucji 3 Maja w Śmiglu	333 534,34 zł
Przedszkole w Śmiglu	34 666,78 zł
<b>RAZEM:</b>	<b>911 421,78 zł</b>

Wyniki egzaminów ósmoklasisty w roku 2021:

Tabela 33 Wyniki egzaminów ósmoklasisty - %

Przedmiot	Szkoła	Szkoła - wynik	Gmina	Powiat	Województwo	Liczba zdających
Język polski	Bronikowo	58,92	57,75	57,42	57,79	12
	Czacz	67,48				26
	Stara Przysieka Druga	61,03				31



	Stare Bojanowo	51,65				26
	Śmigiel	55,92				90
Matematyka	Bronikowo	39,33	46,13	45,78	45,07	12
	Czacz	56,38				26
	Stara Przysieka Druga	51,35				31
	Stare Bojanowo	34,62				26
	Śmigiel	46,18				90
Język angielski	Bronikowo	36,83	55,31	60,9	63,26	12
	Czacz	56,91				26
	Stara Przysieka Druga	60,68				31
	Stare Bojanowo	44,69				26
	Śmigiel	58,63				90

W roku 2021 Gmina Śmigiel otrzymała następujące dotacje celowe:

Tabela 34 Otrzymane dotacje celowe

Cel	Kwota otrzymana	Kwota wydatkowana
Wyposażenie szkół w podręczniki, materiały edukacyjne i ćwiczeniowe	219.238,07 zł	215.397,49 zł
Dotacja przedszkolna	776.688,00 zł	776.688,00 zł
Wyprawka szkolna	1.101,20 zł	1.101,20 zł
Dofinansowanie świadczeń pomocy materialnej dla uczniów o charakterze socjalnym	37.600,00 zł	35.451,20 zł

W szkołach podległych Gminie Śmigiel realizowano następujące innowacje:

- 1) Szkoła Podstawowa im. Konstytucji 3 Maja w Śmiglu:
  - Ćwiczenie czyni mistrza, czyli wykorzystanie programu InstaLing w procesie uczenia się słownictwa z języka angielskiego dla uczniów klas 7 i 8
  - Młodzi uczą młodych - eksperymenty chemiczne
  - „Zostań Mistrzem Matematyki”- rozwijanie umiejętności matematycznych na podstawie Kart Grabowskiego
  - Kreatywna joga dla najmłodszych w szkole
  - Gry, lapbooki, rysunki, spacerki, czyli kreatywne zajęcia korekcyjno-kompensacyjne. Innowacja pedagogiczna w zakresie terapii pedagogicznej
  - Tup, tup, tup- małymi krokami do Zrównoważonego Rozwoju
  - Klasy usportowione
  - Plan Daltoński
- 2) Zespół Szkół w Czaczu:
  - „Praktyka uważności i spokoju- zbieramy supermoce”- innowacja pedagogiczna mieszana, która ma służyć rozwijaniu wśród uczniów klas II szkoły podstawowej koncentracji, odprężania się i wyciszania oraz radzenia sobie z przeżywanymi emocjami.
  - „Magiczny świat sylab. Wprowadzenie do nauki czytania z wykorzystaniem metody symultaniczno-sekwencyjnej prof. J. Cieszyńskiej” – innowacja pedagogiczna mieszana, która ma na celu przygotowanie dzieci przedszkolnych do nauki czytania, a także stymulację ogólnego rozwoju dziecka, rozwijania mowy oraz doskonalenia pamięci i uwagi.

- „Lekcja odwrócona na lekcji wiedzy o społeczeństwie” – innowacja pedagogiczna metodyczna. Ma na celu naukę korzystania przez ucznia z różnych źródeł informacji, dokonywania selekcji informacji zawartych w Internecie, umiejętność współpracy w grupie oraz samodzielnego wypowiedzenia się na określony temat, naukę racjonalnego dysponowania czasem i planowania zadań, korzystanie z różnych aplikacji komputerowych, a także świadomości wykorzystania wiedzy w praktyce.
  - „Inspirujemy do bycia eko – 10 wyzwań ekologicznych z TIK” - innowacja programowo-metodyczna dla uczniów klas 4-ych szkoły podstawowej. Ma za zadanie: wzbogacenie wiedzy i rozwijanie umiejętności uczniów w obszarze treści ekologicznych oraz technologii informacyjno-komunikacyjnych, doskonalenie jakości i efektywności kształcenia w zakresie edukacji ekologicznej, kształtowanie nawyków świadomego i bezpiecznego korzystania z technologii cyfrowych, zwiększenie zainteresowania ekologią i ochroną środowiska w rodzinach uczniów, wspieranie dzieci w podejmowaniu działań na rzecz ochrony środowiska lokalnego.
  - „Czytam z klasą- międzynarodowy projekt edukacyjny wspierający rozwój czytelnictwa wśród uczniów klas I-III” – innowacja pedagogiczna programowo-metodyczna. Ma na celu rozbudzenie u uczniów ciekawości literackiej oraz rozwijania aktywności czytelniczej, zgłębianie wiedzy na temat cech i kompetencji osób wykonujących różne zawody.
  - „Czytanie jest modne” – innowacja pedagogiczna organizacyjno-metodyczna. Cel główny innowacji to popularyzowanie czytelnictwa, wdrażanie uczniów do częstych kontaktów z książką, zaszczerpienie nawyków czytelniczych, rozwijania zamiłowania do literatury, rozwijanie wyobraźni oraz integrowanie społeczności szkolnej.
  - „Zdrowo jemy, szybko rośniemy” – innowacja pedagogiczna programowo-organizacyjna. Ma na celu kształtowanie u przedszkolaków prawidłowych nawyków żywieniowych, rozszerzenie jadłospisu, zachęcenie do otwarcia się na nowe, zdrowe i wartościowe produkty.
  - „Zamigajmy razem” – innowacja pedagogiczna mieszana dla dzieci przedszkolnych mająca na celu wdrażanie do tolerancji inności w świecie społecznym, naukę akceptacji, zrozumienia, szacunku i tolerancji wobec ludzi niepełnosprawnych.
- 3) Szkoła Podstawowa im. Arkadego Fiedlera w Starej Przysiece Drugiej:
- „Podróż dookoła świata”-innowacja pedagogiczna w nauczaniu geografii oparta na metodzie grywalizacji,
- 4) Zespół Szkół w Starym Bojanowie:
- ”Muzyczne podróżowanie” – umuzykalnienie dzieci
  - „Przedszkolaki robią smaczne i zdrowe przysmaki” – odżywiamy się zdrowo
  - „Covidowe powitanie” – na początku każdej lekcji stacjonarnej
  - Innowacja w klasach 4-6 – realizacja własnego programu nauczania języka niemieckiego „Start auf Deutsch”
  - Innowacja na lekcji informatyki – wykorzystywanie robotów Ozoboty, Photony i zestawów ScotiGoo
  - Zachęcanie uczniów do rozwijania logicznego myślenia poprzez rozwiązywanie łamigłówek matematycznych (gazetka na korytarzu szkolnym z instrukcją + karteczki dla uczniów z zadaniami)
  - Wprowadzenie twórczych metod pracy: lapbooki tematyczne oraz mapę myśli
  - „Dzielenie się wiedzą” – prezentacje uczniów
- 5) Szkoła Podstawowa im. por. Stefana Rysmanna w Bronikowie:
- Pasjonujący świat przyrody – zajęcia kreatywne wykorzystujące eksperyment i badania terenowe
  - Rozwijamy kreatywność poprzez gry i łamigłówki matematyczne
  - Rozwijanie umiejętności uczenia się i planowania własnej pracy
  - Szkolny Klub Odkrywców Historii
  - Wielopłaszczyznowa działalność wolontariatu szkolnego
  - Szkolny zespół muzyczny – zajęcia kreatywne
- 6) Przedszkole w Śmiglu:

- Kształtowanie samodzielności, współpracy i odpowiedzialności dzieci w wieku przedszkolnym w oparciu o koncepcję Planu Daltońskiego
- Pozytywna dyscyplina

Szkoły, dla których organem prowadzącym jest Gmina Śmigiel uczestniczyły w wielu projektach i programach m.in.:

- 1) Szkoła Podstawowa im. Konstytucji 3 Maja w Śmiglu:
  - ERASMUS+ „Praca to sukces a czas to pieniądz, czyli powrót do korzeni”
  - Projekt edukacyjny „Edukacja przez Szachy w Szkole”
  - Międzynarodowy projekt edukacyjny „Z kulturą mi do twarzy”
  - Międzynarodowy projekt edukacyjny „Emocja”
  - Ogólnopolski projekt edukacyjny „Z ekologią na Ty”
  - Ogólnopolski projekt „Eko szkoła 2022” (od września 2021)
  - Ogólnopolski projekt edukacyjny: „Gramy zmysłami” realizowany na zajęciach rewalidacyjnych
  - Ogólnopolski projekt edukacyjny „Idą święta nie sms, lecz o kartce pamiętaj”
  - Ogólnopolski projekt edukacyjny: „Uniwersytet Dzieci. Mistrzowie planowania”
  - Projekt klasowy: „Dziecko w świetle”
  - Międzynarodowy projekt edukacyjny: „Serdeczna karteczka”
  - Laboratoria Przyszłości
- 2) Zespół Szkół w Czaczu:
  - „Święto niepodległości” – projekt przeznaczony dla klas I-III, którego głównymi celami są: kształtowanie postaw patriotyzmu, wzbogacenie wiedzy uczniów o historycznym wydarzeniu- odrodzeniu państwa polskiego, rozwijanie i pogłębianie szacunku dla dokonania minionych pokoleń Polaków, kształtowanie umiejętności organizacyjnych, współpracy w zespole klasowym, zaśpiewania hymnu narodowego i innych pieśni patriotycznych.
  - „Ja i mój język” – projekt dla uczniów klas II szkoły podstawowej. Projekt ma za zadanie m.in.: stymulowanie prawidłowego rozwoju językowego uczniów, korygowanie wad wymowy, wzbogacenie słownictwa czynnego i biernego, usprawnianie motoryki narządów artykulacyjnych, rozwijanie percepcji słuchowej, ćwiczenie dykcji.
  - „Kolorowe pory roku” – projekt edukacyjny skierowany do dzieci przedszkolnych. Ma na celu: pobudzenie i rozwijanie twórczego myślenia, kształcenie zdolności manualnych i technik rysunku, ćwiczenie motoryki dłoni, rozwijanie aktywności twórczej/zdolności plastycznych, utrwalenie wiadomości o porach roku.
  - „Kubusiowi Przyjaciele Natury” – ogólnopolski projekt skierowany do dzieci przedszkolnych. Ma na celu poznawanie świata przyrody poprzez zabawę, edukację proekologiczną.
  - „Akademia Bezpiecznego Puchatka” – ogólnopolski program edukacyjny. Celem tej akcji edukacyjnej jest przekazanie dzieciom najważniejszych zasad bezpieczeństwa w domu, w szkole, na drodze, w Internecie i w relacjach z rówieśnikami. Program realizowany jest we współpracy z Biurem Prewencji i Biurem Ruchu Drogowego Komendy Głównej Policji.
  - Programy organizowane przez Powiatową Stację Sanitarno-Epidemiologiczną w Kościanie, mające na celu promocję zdrowia
  - „Mamo, Tato – co Wy na to?”,
  - Laboratoria Przyszłości,
  - „Czyste powietrze wokół nas”,
  - „Skąd się biorą produkty ekologiczne?”
  - „Trzymaj formę”,
  - „Bieg po zdrowie”,
  - „Profilaktyka tytoniowa”
- 3) Zespół Szkół w Starym Bojanowie:
  - „Serdeczna karteczka” – Ogólnopolski Projekt Edukacyjny – oddziały przedszkolne
  - „Czyste Powietrze wokół Nas” – oddziały przedszkolne

- Udział w Ogólnopolskim Projekcie z okazji obchodów tygodnia kariery pt. „Tydzień Uczniowskiej SuperMocy”
  - Udział w programie „Owoce i warzywa w szkole” oraz „Szkłanka mleka”.
  - Udział w projekcie edukacyjnym „Zareklamuj Polskę”
  - Projekt w oddziałach rocznego przygotowania przedszkolnego pt. „Mój pierwszy słownik języka angielskiego”
  - Program ogólnopolski „Zbieraj baterie i telefony”
  - Zbiórka nakrętek – akcja charytatywna
  - Działalność Szkolnego Klubu Wolontariusza
  - Zbiórka karmy dla psów z przytuliska w Śmiglu
  - „Opatrunek na ratunek”- akcja charytatywna we współpracy z Poznańską Fundacją Redemptoris Missio
  - Laboratoria Przyszłości
  - Góra Grosza
  - „Podziel się sercem, podziel się słodyczami”
  - „Mały gest – wielki cel” – wspólna akcja Caritasu i Samorządu Uczniowskiego
  - Szkolny Klub Sportowy
  - „Śniadanie daje moc”
  - „Trzymaj formę” – program realizowany w klasach VI-VIII.
  - „Dzień życzliwości”
  - „Mamo, tato – co Wy na to?” - program dla grup rocznego przygotowania przedszkolnego.
  - „Bieg po zdrowie” – program realizowany w klasie IV
  - Profilaktyka antytytoniowa: „Nie pal przy mnie proszę”
  - Wielka Orkiestra Świątecznej Pomocy – wolontariat
  - „Las” – projekt edukacyjny o tematyce leśnej
  - „Co nowego w Polsce i na świecie?” – projekt edukacyjny w ramach lekcji WOS
  - Aktywny powrót do szkoły WF z AWF
  - Współpraca z Wydziałem Nauk Ekonomicznych Uniwersytetu Warszawskiego w celu realizacji projektów pt. „Trzecia Misja Wydziału Nauk Ekonomicznych Uniwersytetu Warszawskiego” i „Trzecia Misja Wydziału Neofilologii Uniwersytetu Warszawskiego”
  - Udział w ogólnopolskim konkursie literackim „Popisz się talentem” 2021 r.
  - Udział w akcji „Szkola do hymnu” 2021 r.
  - „Słodka środa dla Marysi” – akcja charytatywna
  - Udział w akcji „Jabłuszko” – akcja charytatywna
  - Udział w akcji edukacyjnej „XI Światowy Dzień Tabliczki Mnożenia”
- 4) Szkoła Podstawowa im. por. Stefana Rysmanna w Bronikowie
- Matematyka. Co się liczy w sporcie
  - Stefan Rysmann – wspaniały ojciec, społecznik, , żołnierz, bohater – wielopłaszczyznowy projekt edukacyjny w ramach święta patrona szkoły
  - Realizowanie międzynarodowych projektów Światowy Dzień Tabliczki Mnożenia i Dzień liczby Pi
  - „Pośpiewajmy razem” – projekt autorki skierowany do dzieci, młodzieży i społeczności lokalnej /wspólny śpiew kolęd w okresie Bożego Narodzenia oraz pieśni patriotycznych przy okazji świąt narodowych w salach i świetlicach wiejskich/
  - Zajęcia sportowe w ramach SKS
  - Gimnastyka korekcyjna w szkole podstawowej
  - Trzymaj formę
  - Czyste powietrze wokół nas
  - Skąd się biorą produkty ekologiczne
  - Mamo, tato – co wy na to
  - Bieg po zdrowie
  - Palić nie palić – oto jest pytanie

- Projekt międzyszkolny dla wolontariuszy w ramach rozwijania inicjatyw społecznych
  - Jesienny festyn integracyjny – projekt szkolnego wolontariatu
  - Zbieraj baterie i telefony – program dotyczący ochrony środowiska naturalnego
  - "Program dla szkół" – owoce, warzywa, produkty nabiałowe
  - „Razem do hymnu”, „Razem na święta” – udział w programach ministerialnych,
  - Laboratoria Przyszłości,
- 5) Szkoła Podstawowa im. Arkadego Fiedlera w Starej Przysieci Drugiej:
- "Klub Zielonej Żabki" program z zakresu Treningu Umiejętności Społecznych dla klas 3,
  - „Szkolny Klub Sportowy”- program organizowany przez szkolny Związek Sportowy WIELKOPOLSKA,
  - „Owoce i warzywa w szkole” oraz „Mleko w szkole”- promowanie zdrowej diety bogatej w owoce i warzywa oraz produkty mleczne, koszty pokrywała Agencja Rynku Rolnego,
  - udział w projekcie „Wyprawka Czytelnicza dla Pierwszoklasisty” w ramach kampanii „Mała książka – wielki człowiek”,
  - udział w programach MEN: „Razem do hymnu”, „Szkoła pamięta”, „Razem na święta”,
  - „Bezpieczny przejazd- Szlaban na ryzyko”- kampania społeczna nt. bezpieczeństwa na przejazdach kolejowych i ich okolicach,
  - „Zbieraj baterie i telefony”- program promujący ochronę środowiska naturalnego,
  - Laboratoria Przyszłości
  - "Tydzień Pamięci Ofiar Katynia",
  - „I Ty możesz zostać świętym Mikołajem” – skierowana do seniorów i osób starszych, samotnych, ubogich z najbliższej okolicy
  - Dzień Języków Obcych,
  - Zbiórka nakrętek - w ramach akcji charytatywnych,
  - Sprzątanie świata pod hasłem „Myślę więc nie śmieczę”,
  - Tydzień Kariery Zawodowej,
  - zbiórka karmy dla psów i kotów,
  - Kampania społeczna – „By powstał dom trzeba wiele troski. Nie pozwól mu się rozsypać”- organizator MRiPS – podnoszenie świadomości społecznej na zjawisko przemocy w rodzinie
  - Góra Grosza,
  - „Przedszkolak na sportowo”
  - „Ratujemy i Uczymy Ratować”- program organizowany przez WOŚP, którego celem jest poznanie zasad pierwszej pomocy,
  - „Las kochamy, o niego dbamy!” „Przybywa kwiecień”, „Pogoda”, „Symbole Narodowe”,
  - Kampania Białych Serc”
  - Projekty: „Las bez tajemnic”, „Niepodległa”, „Nasza Niepodległa”, „Narodowe Święto Niepodległości”, „Polacy, którzy rozsławili Polskę”, „Jestem bezpieczny na drodze”
  - Ogólnopolska akcja „Żółty Żonkil”- upamiętniająca wybuch powstania w getcie warszawskim.
  - Projekt „ Trzecie powstanie śląskie na planszy”
  - Projekt „BohaterOn”
  - Ogólnopolska akcja Dzień Głośnego Czytania i zacytana przerwa” – promowanie czytelnictwa wśród dzieci
- 6) Przedszkole w Śmiglu:
- Zbiórka karmy dla psów i kotów
  - Serdeczna karteczka
  - Zbiórka znaczków
  - W. Sherborn, G. Domann elementy
  - Z kulturą mi do twarzy
  - Ekokulturalne przedszkole

- Magiczna moc bajek
- Bajeczna Księga
- Play with english
- Kocham słyszeć
- Mamo tato co wy na to
- Czyste powietrze wokół nas
- Skąd się biorą produkty ekologiczne
- Świąteczna karteczka dla...
- Kubusiowi Przyjaciele Natury
- Zbiórka baterii
- Książeczki ze skrzyneczki
- Drugie życie zabawek
- Akcja społeczna „Podaj mydło”
- Zbiórka publiczna „Przyjaciele Tymka”
- Walentynka dla Tymka

### 2.7.3 Szkolne Schronisko Młodzieżowe w Śmiglu



Szkolne Schronisko Młodzieżowe w Śmiglu mieści się przy ul. Marii Konopnickiej 4a. W swoim administrowaniu na podstawie Zarządzenia Nr 442/14 Burmistrza Śmigla z dnia 1 września 2014 r. w sprawie przekazania nieruchomości w administrowanie – zwykły zarząd Szkolnemu Schronisku Młodzieżowemu w Śmiglu, posiada budynek schroniska wraz z gruntem – część działki o nr geodezyjnym 1104/1, powierzchni 0.1470 ha, zapisanej KW nr PO1K/00032580/1.

W 2021 r. zatrudnionych w schronisku było trzech pracowników, co stanowiło 1,875 etatu.

*Tabela 35 Zatrudnienie w szkolnym schronisku młodzieżowym*

Stanowisko	liczba etatów
1. Dyrektor Schroniska	1 etat
2. Główny Księgowy	0,125 etatu
3. Sprzątaczką	0,75 etatu

Udzielone noclegi w Szkolnym Schronisku Młodzieżowym w 2021 r.

Tabela 36 Udzielone noclegi w Szkolnym Schronisku Młodzieżowym

<b>Noclegi w Szkolnym Schronisku Młodzieżowym</b>	
Liczba miejsc noclegowych w schronisku	42
Liczba udzielonych noclegów w 2021 r.	2211
Liczba dni czynności obiektu	335
Liczba osób, które korzystały z noclegów w 2021 r.	483
Ilość grup młodzieżowych korzystających ze schroniska w 2021 roku	12
Uzyskane dochody z udzielonych w 2021 r. noclegów	46.080,52

Turyści zagraniczni korzystający z usług Szkolnego Schroniska Młodzieżowego w Śmiglu

Tabela 37 Turyści zagraniczni w Szkolnym Schronisku Młodzieżowym

lp	Kraj	Liczba osób	Liczba noclegów
1	Ukraina	31	220
2	Białoruś	4	46
3	Niemcy	2	6

W roku 2021 działalność schroniska ponownie była mocno podyktowana kolejno wprowadzanymi obostrzeniami związanymi z pandemią Covid-19. Niestety nie było możliwości zorganizowania wypoczynku w formie półkolonii w okresie przerwy zimowej. Na szczęście półkolonie powróciły w sezonie letnim. Udało się za to podjąć szereg innych działań:

- 1) Przy współdziałaniu Centrum Kultury w Śmiglu oraz Ośrodka Kultury fizycznej w Śmiglu, Pod Patronem Burmistrz Śmigla, zrealizowaliśmy konkurs fotograficzno-plastyczny pt. „Ferie w czasie zarazy”



Zdjęcie 2 Ferie w czasie zarazy

- 2) 22 Kwietnia 2021r. pracownicy schroniska wzięli udział w akcji Burmistrz Śmigla oraz pracowników Urzędu Miejskiego w Śmiglu pod nazwą #ŚmigieldlaZiemi. W ramach akcji pracownicy wspólnie wykonali wiosenne porządki w obrębie obiektu schroniska.



Zdjęcie 3 „Śmigiel dla Ziemi”

- 3) Szkolne Schronisko Młodzieżowe w Śmiglu było organizatorem zbiórki słodczy dla podopiecznych DPS W Jarogniewicach. Zbiórka prowadzona była w dniach 10.05.2021-28.05.2021.





Zdjęcie 4 Zbiórka słodyczy

- 4) W ramach wypoczynku letniego Szkolne Schronisko Młodzieżowe było organizatorem 6 turnusów półkolonii letnich dla dzieci z terenu Powiatu Kościańskiego. Przy 5 turnusach swoją pomoc okazali; Śmigielskie Centrum Kultury oraz OKFiR. 6 Turnus był organizowany wspólnie z UKS Volleyball Śmigiel przy wsparciu finansowym Fundacji Lotto i trwał 7 dni. Łącznie we wszystkich 6 turnusach udział wzięła rekordowa liczba ponad 180 uczestników. Patronem półkolonii była Burmistrz Śmigła. Dodatkowo wsparcie finansowe schronisko otrzymało od Gminnej Komisji Rozwiązywania Problemów Alkoholowych oraz od Powiatu Kościańskiego w ramach programu „Wakacje na sportowo”



Zdjęcie 5 „Wakacje na sportowo”-zdj.1



Zdjęcie 6 „Wakacje na sportowo”-zdj.2



Zdjęcie 7 „Wakacje na sportowo”-zdj.3

- 5) Byliśmy współorganizatorami akcji „Piknik Zdrowia 2021 z Małgorzatą Glinka”. Ze względu na atmosferycznych piknik odbył się we wrześniu.



Zdjęcie 8 „Piknik Zdrowia 2021 z Małgorzatą Glinką”

Z uwagi na utrzymującą się sytuację pandemiczną podejmowanie dodatkowych działań było bardzo ograniczone. Jako schronisko podejmowaliśmy również szereg działań promujących ziemię Śmigielską oraz Szkolne Schronisko Młodzieżowe. Włączaliśmy się również w szereg akcji charytatywnych

- 1) Postanowiliśmy kontynuować naszą akcję kubek w drodze. „Kubek w Drodze” – akcja polegająca na promocji schroniska w różnych miejscach Świata, poprzez przesyłanie zdjęcia z wybranym gadżetem pochodzącym ze schroniska. Poniżej zdjęcie z Taos w Nowym Meksyku, USA.



Zdjęcie 9 Akcja „Kubek w drodze”- zdj.1



Zdjęcie 10 Akcja „Kubek w drodze” - zdj.2

- 2) Wspieraliśmy akcję charytatywną odbywającą się na terenie Gminy Śmigiel, m.in. akcje dla Marysi z Brenna.



Zdjęcie 11 „Akcje charytatywne”

W roku 2021 Uchwałą Zarządu Głównego PTSM dyrektor Szkolnego Schroniska Młodzieżowego w Śmiglu Albert Pelec został odznaczony SREBRNĄ ODZNAKĄ PTSM za aktywne krzewienie idei turystyki i krajoznawstwa wśród dzieci i młodzieży. Niestety w roku 2021 z powodu licznych ograniczeń pandemicznych coroczny konkurs współzawodnictwa Szkolnych Schronisk Młodzieżowych nie odbył się.



Zdjęcie 12 Odznaczenie Srebrną Odznaką

Ponadto w roku 2021 schronisko prowadziło liczne działania promocyjne, które na celu miały pozyskanie nowych klientów. Rozesłaliśmy ponad 10 tysięcy ofert do szkół, placówek oświatowych oraz klubów sportowych odbyliśmy szereg rozmów z potencjalnymi grupami turystycznymi. Ponadto wspieraliśmy organizację wypoczynku w schronisku w ramach akcji „Integracja w Schronisku” czy „Wigilia Klasowa w Schronisku”



Zdjęcie 13 Schronisko Młodzieżowe w Śmiglu – działania promocyjne

#### Remonty przeprowadzone w Szkolnym Schronisku Młodzieżowym w 2021 roku.

W ramach usług remontowych w roku 2021 dokonano okresowego malowania pokoi oraz usunięto awarię sieci C.O. Zostały wymienione panele podłogowe w pokoju nr 10. W ramach współpracy Szkolne Schronisko Młodzieżowe partycypowało w kosztach remontu instalacji wodnej i węzła wodnego w budynku szkoły podstawowej. Jest to część instalacji, z której korzysta również budynek schroniska. Łącznie wydatkowano 12.100,00 zł.

#### Inwestycje przeprowadzone w Szkolnym Schronisku Młodzieżowym w 2021 roku.

W roku 2021 w schronisku zaplanowano zadanie inwestycyjne pod nazwą wykonanie dokumentacji projektowej „Przebudowy i rozbudowy wraz z termomodernizacją budynku Szkolnego Schroniska Młodzieżowego”. Opracowana dokumentacja otrzymała pozwolenie na budowę. Łącznie wydatkowano 21.500,00 zł.

#### Działalność schroniska, a sytuacja pandemiczna.

Podobnie jak w roku ubiegłym nasza działalność była mocno podyktowana przez Covid-19. Schronisko funkcjonowało przez 335 dni.

Jako jednostka otrzymaliśmy wsparcie finansowe przy organizacji wypoczynku letniego w formie półkolonii:

Gminna Komisja Rozwiązywania Problemów Alkoholowych w kwocie: 750,00 zł

Starostwo Powiatowe w Kościanie w ramach programu „Wakacje na Sportowo 2021” w kwocie: 4.800,00 zł

Szkolne Schronisko Młodzieżowe skorzystało z rządowej pomocy w ramach programu Tarcza 7.0, 8.0, 9.0 gdzie zostaliśmy zwolnieni z opłacenia składek ZUS za okres styczeń, luty, marzec, kwiecień. Kwota zwolnienia wyniosła 16.282,65 zł.

#### 2.7.4 Żłobek

Na terenie Gminy Śmigiel działa jeden Zespół Żłobka i Klubu Malucha „Wiatraczek” prowadzony przez Spółdzielnię Socjalną „Śmigielanka”. Dyrektorem zespołu jest Pani Sylwia Wajske. Żłobek „Wiatraczek” znajduje się w Śmiglu przy ul Północnej 11 i może przyjąć 30 dzieci, natomiast Klub Malucha „Wiatraczek” przeznaczony dla 20 dzieci ma swoją siedzibę w Śmiglu przy ul. Kościuszki 37. Na koniec 2021 r. liczba dzieci zapisanych do żłobka wynosiła 28, a do klubu dziecięcego 12.

W 2021 r. żłobek dofinansowany został z budżetu Gminy Śmigiel kwotą 60.000,00 zł, otrzymał również dofinansowanie z programu „MALUCH+” na kwotę 24.080,00 zł. Również Klub Malucha „Wiatraczek” otrzymał z programu „MALUCH+” dofinansowanie w kwocie 12.160,00 zł.

## 2.8 **Kultura, sport, turystyka i promocja Gminy**

### 2.8.1 Centrum Kultury w Śmiglu



Celem powołanej uchwałą Nr V/33/90 Rady Miasta i Gminy Śmigiel z dnia 27 września 1990 r. jednostki jest przede wszystkim prowadzenie wielokierunkowej działalności rozwijającej i zaspokajającej potrzeby kulturalne mieszkańców miasta i Gminy oraz upowszechnianie i promocja kultury lokalnej w kraju i za granicą. Do podstawowych zadań należą:

- organizowanie różnorodnych form edukacji kulturalnej;
- rozbudzanie zainteresowania wiedzą i sztuką,
- organizowanie spektakli, koncertów, wystaw, odczytów,
- udostępnianie zbiorów bibliotecznych,
- popularyzacja książek i czytelnictwa,
- gromadzenie, opracowywanie materiałów bibliotecznych,
- współdziałanie z instytucjami, organizacjami społecznymi,
- tworzenie warunków dla amatorskiego ruchu artystycznego.

Centrum Kultury w Śmiglu mieści się przy ul. Kościuszki 20. W swoim administrowaniu posiada:

Tabela 38 Obiekty w administrowaniu Centrum Kultury w Śmiglu

Przedmiot zarządu	Nr działki	Powierzchnia	Nr księgi wieczystej	Podstawa prawna wykorzystywania
budynek przy ul. Kościuszki 20 wraz z garażem i budynek Gminnego Centrum Informacji położone w Śmiglu	część działki o nr ewid. 584/2	0.37.90 ha	PO1K/00034369/0	Zarządzenie Nr 279/06 Burmistrza Śmigla z dnia 26 września 2006 r. w sprawie przekazania obiektów i terenów do nich przyległych w administrowanie Centrum Kultury w Śmiglu; Zarządzenie Nr 59/11 Burmistrza Śmigla z dnia 4 lipca 2011 r. w sprawie zmiany Zarządzenia Nr 279/06 Burmistrza Śmigla z dnia 26 września 2006 r. w sprawie przekazania obiektów i terenów do nich przyległych w administrowanie Centrum Kultury w Śmiglu; Zarządzenie Nr 171/16 Burmistrza Śmigla z dnia 25 kwietnia 2016 r. w sprawie zmiany Zarządzenia Nr 279/06 Burmistrza Śmigla z dnia 26 września 2006 r. w sprawie przekazania obiektów i terenów do nich przyległych w administrowanie Centrum Kultury w Śmiglu
część działki położonej w Śmiglu	583/2	0.00.64 ha	PO1K/00034368/3	Zarządzenie Nr 171/16 Burmistrza Śmigla z dnia 25 kwietnia 2016 r. w sprawie zmiany Zarządzenia Nr 279/06 Burmistrza Śmigla z dnia 26 września 2006 r. w sprawie przekazania obiektów i terenów do nich przyległych w administrowanie Centrum Kultury w Śmiglu
część działki położonej w Śmiglu	584/1	0.21.27 ha	PO1K/00034369/0	Zarządzenie Nr 279/06 Burmistrza Śmigla z dnia 26 września 2006 r. w sprawie przekazania obiektów i terenów do nich przyległych w administrowanie Centrum Kultury w Śmiglu

W strukturze organizacyjnej Centrum Kultury w Śmiglu funkcjonuje Izba Pamięci Ziemi Śmigielskiej, w której trwają prace adaptacyjne oraz Biblioteka Publiczna wraz z Filiami w Starym Bojanowie, Czaczu i Nietążkowie.

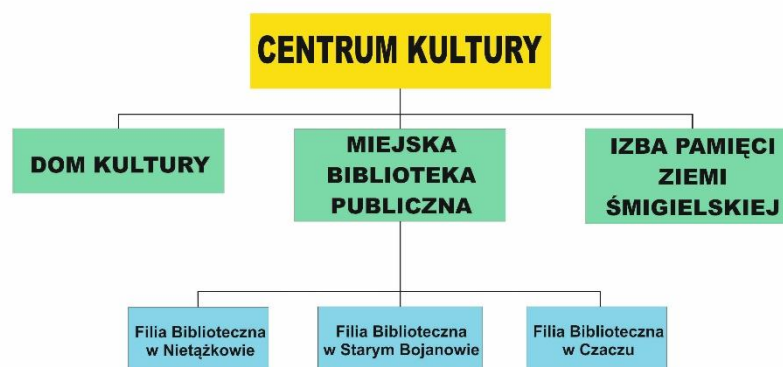

Rysunek 12 Struktura organizacyjna Centrum Kultury Śmiglu

W Centrum Kultury w Śmiglu zatrudnionych w 2021 r. było 17 osób, co daje 15 etatów

Tabela 39 Zatrudnienie w Centrum Kultury, stan na 31.12.2021 r.

Lp	Rodzaj stanowiska	Liczba osób pełnozatrudnionych	Liczba etatów - pełnozatrudnieni	Liczba osób niepełnozatrudnionych	Liczba etatów - niepełnozatrudnieni	RAZEM OSOBY	RAZEM ETATY
1	dyrektor	1	1	0	0	1	1
2	główna księgowa	0	0	1	0,75	1	0,75
3	stanowiska administracji	3	3	0	0	3	3
4	bibliotekarze	4	4	4	2,75	8	6,75
5	stanowiska obsługi	3	3	1	0,5	4	3,5
<b>RAZEM:</b>		<b>11</b>	<b>11</b>	<b>6</b>	<b>4</b>	<b>17</b>	<b>15</b>

Centrum Kultury w Śmiglu zatrudniało w 2021 roku 10 instruktorów na podstawie umów zleceń. Osoby te prowadziły zajęcia merytoryczne jak m.in : nauki śpiewu, plastyczne, fotograficzne, teatralne, umuzykalniające dla dzieci, nauki gry na instrumentach, aerobik, gimnastykę + 40, trening powięziowy. Oplacana jest również instruktorka Śmigielskiego Chóru Dziecięco-Młodzieżowego.

Z powodu pandemii w okresach od 1 stycznia do 8 lutego, oraz od 22 marca do 26 kwietnia zajęcia odbywały się on-line.

Centrum Kultury w Śmiglu posiada także umowy o współpracy z zakresu obsługi infromatycznej, Inspektora Danych Osobowych oraz doradztwa bhp

Na swoim wyposażeniu Centrum Kultury w Śmiglu posiada oprogramowanie wykorzystywane w pracy administracyjnej oraz:

Tabela 40 Wyposażenie wykorzystywane w pracy administracyjnej Centrum Kultury w Śmiglu:

Lp	Rodzaj	Ilość
<b>1.</b>	<b>BUDYNKI</b>	
	Budynek Centrum Kultury – pomieszczenia biblioteki, administracji, sala widowiskowa z zapleczem, sala kinowa, sala klubowa i kameralna, pomieszczenia instruktorów	1
	Garaż	1
	Budynek Izby Pamięci Ziemi Śmigielskiej	1
<b>2.</b>	<b>OBIEKTY INŻYNIERII LĄDOWEJ I WODNEJ</b>	
	Amfiteatr	1
	Chodniki, parkingi przy Centrum	1
	Ogrodzenie	1
<b>3.</b>	<b>ŚRODKI TRANSPORTU</b>	
	Samochód Fiat Ducato r.2016	1
<b>4.</b>	<b>NARZĘDZIA, PRZYRZĄDY, RUCHOMOŚCI I WYPOSAŻENIE</b>	
	Zabudowy meblowe	
	Sprzęt nagłaśniający	
	Sprzęt oświetleniowy	



	Sprzęt multimedialny	
	Instrumenty muzyczne	
	Sprzęt AGD	
<b>5.</b>	<b>KOTŁY I MASZYNY ENERGETYCZNE</b>	
	Kotłownia gazowa VITOCROSSAL 200-VI	1
	Panele fotowoltaiczne FRONIUS	1
<b>6.</b>	<b>MASZYNY, URZĄDZENIA I APARATY OGÓLNEGO ZASTOSOWANIA</b>	
	Zestawy komputerowe	15
	Laptopy	8

Centrum Kultury w Śmiglu jako jednostka posiadająca osobowość prawną jest dysponentem mienia będącego własnością Gminy, jako instytucja kultury jest dysponentem mienia – rzeczy nieruchomości, wartości niematerialnych i prawnych wyżej wymienionych.

W 2021 r. Centrum Kultury oferowało możliwość korzystania z zajęć w zespołach i sekcjach:

- sekcja plastyczna,
- sekcja wokalna – Studio Piosenki „Muzol”,
- sekcja fotograficzna „Mistrzowie Fotografii”
- grupa teatralno-literacka „Małe Zwierciadło”,
- Towarzystwo Śpiewu „Harmonia”,
- Młodzieżowa Orkiestra Dęta,
- Śmigielski Chór Dziecięco-Młodzieżowy
- nauka gry na instrumentach dętych,
- nauka gry na gitarze, keyboardzie, ukulele (nowość),
- Aerobik,
- Trening powięziowy (nowość),
- Gimnastyka +50 (nowość),
- zajęcia umuzykalniające z elementami rytmiki,
- Klub Seniora „Słoneczko”,
- Klub Maluszka,
- Grupy Zabawowe,
- warsztaty dla grup dzieci przedszkolnych i wczesnoszkolnych,
- spotkania kreatywne dla seniorów,
- Kapela Podwórkowa „Wiarusy”.

Centrum Kultury w Śmiglu było organizatorem lub współorganizatorem następujących imprez w roku 2021:

Tabela 41 Imprezy organizowane lub współorganizowane przez CK w 2021 roku:

Lp	Rodzaj imprezy	Miejsce	Termin	Organizator/ Współorganizator (z kim)
1.	29 Finał Wielkiej Orkiestry Świątecznej Pomocy	Centrum Kultury w Śmiglu	10.01.2021	Centrum Kultury w Śmiglu
2.	Ferie On-line	Centrum Kultury w Śmiglu	4-15.01.2021	Centrum Kultury w Śmiglu
3.	Konkurs plastyczno-fotograficzny „Ferie w czasie zarazy”	Centrum Kultury w Śmiglu	20.01.2021	Centrum Kultury w Śmiglu
4.	„Ze szkolnej ławy w krainę zabawy”:	Centrum Kultury w Śmiglu	28.05 – 7.06.2021	Centrum Kultury w Śmiglu

5.	Dzień Dziecka „Bajkowy Śmigiel”	Centrum Kultury w Śmiglu	1.06.2021	Centrum Kultury w Śmiglu /UM Śmigiel
6.	Wystawa plac Hanny Sneli	Centrum Kultury w Śmiglu	11.06.2021	Centrum Kultury w Śmiglu
7.	Festiwal Kultury Ludowej „Ignyskowy Laur”	Centrum Kultury w Śmiglu	20.06.2021	Stowarzyszenie Miłośników Folkloru „Żeńcy Wilk.” / Centrum Kultury w Śmiglu
8.	Konferencja Wielkopolskiej Rady Kultury	Centrum Kultury w Śmiglu	22.06.2021	Wielkopolska Rada Kultury / Centrum Kultury w Śmiglu
9.	Festyn Rodzinny w Bronikowie	Bronikowo	25.06.2021	Szkoła Podstawowa w Bronikowie/Centrum Kultury w Śmiglu
10.	Bieg Świętojański	Śmigiel	26.06.2021	OKFiR Śmigiel/ Centrum Kultury w Śmiglu
11.	Festyn wiejski	Bronikowo	3.07.2021	Rada Sołecka wsi Bronikowo/Centrum Kultury w Śmiglu
12.	Spotkanie autorskie „Opowiem wam o Bronikowie”	Centrum Kultury w Śmiglu	8.07.2021	UM Śmigiel/Centrum Kultury w Śmiglu
13.	Kino pod chmurką	Brońsko	9.07.2021	Centrum Kultury w Śmiglu
14.	Kino pod chmurka	Glińsko	16.07.2021	Centrum Kultury w Śmiglu
15.	Czas Relaksu	Centrum Kultury w Śmiglu	18.07.2021	Centrum Kultury w Śmiglu
16.	Kino pod chmurką	Karmin	23.07.2021	Centrum Kultury w Śmiglu
17.	Kino pod chmurka	Nowe Szczepankowo	30.07.2021	Centrum Kultury w Śmiglu
18.	Spektakl teatralny „Oblubienica”	Kaplica poewangelicka	31.07.2021	Centrum Kultury w Śmiglu
19.	„Mali Odkrywczy Wielkopolski”	Śmigiel	lipiec-sierpień	Stowarzyszenie „Inga/ Centrum Kultury w Śmiglu
20.	Sportowe Półkolonie	Śmigiel	lipiec-sierpień	Szkolne Schronisko Młodzieżowe w Śmiglu/Ośrodek Kultury Fizycznej i Rekreacji/ Centrum Kultury w Śmiglu
21.	Lato z Centrum Kultury	Centrum Kultury w Śmiglu	lipiec-sierpień	Centrum Kultury w Śmiglu
22.	Czas Relaksu II	Centrum Kultury w Śmiglu	1.08.2021	Centrum Kultury w Śmiglu
23.	Kino pod chmurką	Sierpowo	6.08.2021	Centrum Kultury w Śmiglu
24.	Spacer po Śmiglu	Śmigiel	7.08.2021	Centrum Kultury w Śmiglu/ Śmigielskie Towarzystwo Kulturalne
25.	Kino pod chmurką	Poladowo	13.08.2021	Centrum Kultury w Śmiglu
26.	Koncert „Ave Maria”	Kościół pw. NMP Wniebowziętej w Śmiglu	15.08.2021	UM Śmigla/Centrum Kultury w Śmiglu
27.	Plener malarski i wystawa	Śmigiel	19.08.-24.08.2021	Związek Artystów Plastyków/ Centrum Kultury w Śmiglu

28.	Kino pod chmurką	Robaczyn	20.08.2021	Centrum Kultury w Śmiglu
29.	Gminny Dzień Seniora	Centrum Kultury w Śmiglu	27.08.2021	UM Śmigiel/ Centrum Kultury w Śmiglu
30.	Kino pod chmurką	Centrum Kultury w Śmiglu	27.08.2021	Centrum Kultury w Śmiglu
31.	Tangonalia	Centrum Kultury w Śmiglu	28.08.2021	Centrum Kultury w Śmiglu
32.	Szalony Weekend i Jesienne Spotkania Orkiestr Dętych	plac targowy w Śmiglu	11-12.09.2021	UM Śmigiel/ Centrum Kultury w Śmiglu
33.	Widowisko „Za Śmigiel i jego piękno, i za ten w sercu żar”	Pl. Rozstrzelanych w Śmiglu	1.09.2021	UM Śmigiel/ Centrum Kultury w Śmiglu
34.	Akcja Poboru krwi	Centrum Kultury w Śmiglu	11.09.2021	UM Śmigiel/ Centrum Kultury w Śmiglu
35.	Gminny Dzień Profilaktyki	Centrum Kultury w Śmiglu	18.09.2021	UM Śmigiel/ Centrum Kultury w Śmiglu
36.	Wystawa „Obrazy niedokończone”	kaplica poewangelicka	12.09.2021	Centrum Kultury w Śmiglu
37.	„A ja tańczę i gram”	kaplica poewangelicka	27.09.2021	Galeria Teatr Śmigiel/ Centrum Kultury w Śmiglu
38.	Spektakl „Czerwony Kapturek”	Centrum Kultury w Śmiglu	3.10.2021	Centrum Kultury w Śmiglu
39.	Wieczorek taneczny Seniorów	Centrum Kultury w Śmiglu	9.10.2021	Klub Seniora „Słoneczko”/ Centrum Kultury w Śmiglu
40.	Koncert „Rozśpiewany Śmigiel”	Centrum Kultury w Śmiglu	17.10.2021	Centrum Kultury w Śmiglu
41.	Otwarcie Stadionu Miejskiego	Śmigiel	9.10.2021	UM Śmigiel/OKFiR/CK
42.	Święto Niepodległości	Śmigiel	11.11.2021	UM Śmigiel/ Centrum Kultury w Śmiglu
43.	Spektakl „Garderoba”	Centrum Kultury w Śmiglu	16.11.2021	Centrum Kultury w Śmiglu
44.	Akcja krwiodawstwa	Centrum Kultury w Śmiglu	20.11.2021	UM Śmigiel/ Centrum Kultury w Śmiglu
45.	Charytatywny Turniej Kopa	Centrum Kultury w Śmiglu	27.11.2021	Kościańskie Stowarzyszenie Kopa Sportowego/Centrum Kultury w Śmiglu
46.	Kukielkowe Spektakle Mikołajkowe	Centrum Kultury w Śmiglu	1-3.12.2021	Centrum Kultury w Śmiglu
47.	Konwój Świętego Mikołaja, Jarmark Bożonarodzeniowy	Centrum Kultury w Śmiglu	4.12.2021	UM Śmigiel/ Centrum Kultury w Śmiglu
48.	Gala Wolontariatu	Centrum Kultury w Śmiglu	10.12.2021	Stowarzyszenie „Inga”/ Centrum Kultury w Śmiglu
49.	Seans Charytatywny	Centrum Kultury w Śmiglu	0.12.2021	Frana Team/Centrum Kultury w Śmiglu
50.	Spektakl „Małe zbrodnie małżeńskie”	Centrum Kultury w Śmiglu	18.12.2021	UM Śmigiel/ Centrum Kultury w Śmiglu
51.	Koncert Świąteczno-Noworoczny Młodzieżowej Orkiestry Dętej	Centrum Kultury w Śmiglu	30.12.2021	Centrum Kultury w Śmiglu



*Zdjęcie 14 Ze szkolnej ławy w Krainę Zabawy*



*Zdjęcie 15 Ignysiowy Laur*



*Zdjęcie 16 Czas Relaksu*



*Zdjęcie 17 Sportowe Półkolonie*



*Zdjęcie 18 Gminny Dzień Seniora*



*Zdjęcie 19 Jesienne Spotkanie Orkiestr Dętych*



*Zdjęcie 20 Szalony Weekend*



*Zdjęcie 21 Spektakl „Czerwony Kapturek”*



*Zdjęcie 22 Kukielkowe Spektakle Mikołajkowe*



Zdjęcie 23 Koncert Świąteczno-Noworoczny MOD

Centrum Kultury w Śmiglu udostępniało bezpłatnie pomieszczenia i teren instytucjom, organizacjom i stowarzyszeniom w celu organizacji m.in.: akcji krwiodawstwa, akcji badań profilaktycznych i szczepień, imprez charytatywnych, zebrań czy szkoleń. W 2021 było 49 takich bezpłatnych udostępnień. W pomieszczeniach Centrum odbywała się również rehabilitacja podopiecznych Stowarzyszenia Pomocy Dzieciom i Młodzieży Niepełnosprawnej „Światło Nadziei” oraz przyjmowanie wniosków „500+” przez Ośrodek Pomocy Społecznej. Od września 2021 r. w Centrum Kultury odbywają się raz w tygodniu zajęcia kreatywne dla dzieci ze Żłobka „Wiatraczek”.



Zdjęcie 24 Zajęcia dla dzieci ze Żłobka „Wiatraczek”

Dane statystyczne Biblioteki Publicznej w Śmiglu za rok 2021:

Tabela 42 Dane statystyczne Biblioteki Publicznej w Śmiglu za rok 2021

	<b>Biblioteka Publiczna w Śmiglu</b>	<b>Filia w Starym Bojanowie</b>	<b>Filia w Czaczu</b>	<b>Filia w Nietążkowie</b>	<b>RAZEM:</b>
Liczba zarejestrowanych czytelników	853	262	176	136	1427
Liczba wypożyczeń w roku 2021, w tym:	18073	5853	2213	2077	28216
dorośli	11138	3894	1405	1308	17745

dzieci	4968	1538	636	652	7794
literatura popularnonaukowa	1967	421	172	117	2677
Liczba woluminów ogółem	30774	10475	9376	7744	58369
Liczba pozyskanych w 2021 woluminów	749	242	175	127	1293
Liczba tytułów czasopism	10	1	1	1	13
Budżet placówki - suma wydatków rocznie	480.987,90 zł				
Koszt zakupu książek (zł) w 2021 r.	9.194,05 (budżet) + 4635,29 (środki MKiDN)	2.305,82 (budżet) + 1354,31 (środki MKiDN)	1.903,71 (budżet) + 1.151,36 (środki MKiDN)	1.599,83 (budżet) + 946,91 (środki MKiDN)	15.015,28 (budżet) + 8.076,00 (środki MKiDN)
Koszt zakupu czasopism (zł) w 2021 r.	671,00	0,00	0,00	0,00	671,00
Koszt jednego wypożyczenia (zł)	17,04				

Zgodnie z wytycznymi, obowiązującymi w trakcie epidemii COVID 19 do 20 czerwca 2021r. Miejska Biblioteka Publiczna oraz jej filie w ramach edukacji czytelniczej, medialnej i regionalnej prowadziły działania wyłącznie online. Udostępnianie księgozbioru odbywało się w ograniczonym dostępie czytelnika do półek. Z dniem 21 czerwca 2021 r., zgodnie z obowiązującym rozporządzeniem wprowadzono w placówkach wolny dostęp do księgozbioru. Korzystanie z usług bibliotecznych odbywa się w reżimie sanitarnym i wyznaczonym limicie osób równocześnie przebywających w placówkach.

#### Miejska Biblioteka Publiczna w Śmiglu

W okresie od stycznia do maja Miejska Biblioteka Publiczna w Śmiglu prowadziła online działania kulturalne, edukacyjne i promocyjne. Dla przedszkolaków w Śmiglu i Bronikowie przygotowano 4 warsztaty biblioteczne, w których uczestniczyło 35 grup. Na stronie i profilu facebook biblioteki ogłoszono 5 konkursów tematycznych: konkurs ze znajomości bajek, plastyczny, fotograficzny, recytatorski i na nazwę bibliotecznej maskotki. Ogółem w konkursach wzięły udział 94 osoby. Dużym zainteresowaniem cieszyła się akcja czytelnicza „Randka w ciemno z książką”, w której udział wzięły 44 osoby. Dla dorosłych czytelników przygotowano na You Tube 2 spotkania autorskie ze Śmigielankami Pauliną i Karoliną Jurga – 365 wyświetleń. W okresie ferii zimowych dla dzieci przygotowano quizy, ciekawostki, doświadczenia „W świecie zwierząt” i „W świecie magii Harrego Pottera” – 413 wyświetleń.

Wydarzenia i działania stacjonarne od lipca:

W lipcu zorganizowano „Wakacyjny Klub Maluszka w plenerze” W zajęciach uczestniczyło 30 dzieci, w wieku od 1 roku do 3 lat, podzielonych na dwie grupy. Ogółem przygotowano 10 spotkań. We wrześniu w amfiteatrze przygotowano Narodowe Czytanie „Moralności Pani Dulskiej”. Z okazji Ogólnopolskiego Dnia Głośnego czytania 29 września do sali widowiskowej Centrum Kultury zaproszono przedszkolaków .Książki czytali zastępca burmistrza Marcin Jurga, dyrektor CK Piotr Błaszowski, Barbara Mencil, Piotr Majer. Z zachowaniem reżimu sanitarnego odbyły się 3 spotkania, uczestniczyło w nich 300 przedszkolaków. Na przełomie października i listopada dla seniorów zorganizowano 2 warsztaty kreatywne. Biblioteka była także organizatorem 2 spotkań autorskich . Gościem były pisarki: Aldona Wleklak i Paulina Jurga .Dla przedszkolaków i uczniów szkoły podstawowej przygotowano 4 warsztaty, w których uczestniczyło 37 grup. Od października uruchomiono 2 Grupy Zabawowe Śmigielaczek po 10 dzieci w każdej grupie w wieku od 1 roku do 2



lat oraz 2 grupy Klubu Maluszka po 10 dzieci w każdej grupie w wieku od 2 do lat. Spotkania odbywają się we wtorki i czwartki .Ogółem odbyło się 18 spotkań.



Zdjęcie 25 Warsztaty kreatywne dla Seniorów



Zdjęcie 26 Grupa zabawowa w Śmiglu

### Filia biblioteczna Czacz

W sierpniu przygotowano dla dzieci grę terenową „Ciekawostki o Gminie Śmigiel” i zajęcia „Wakacje na sportowo i nie tylko”. W zajęciach uczestniczyło 34 dzieci. Dla przedszkolaków przygotowano 2 „Poranki z ciekawą książką”, gdzie bibliotekarka czytała przedszkolakom książki oraz 3 warsztaty biblioteczne, w których uczestniczyło 50 przedszkolaków. Od października odbywały się spotkania Grupy Zabawowej „Maluszki” – spotkania wspólnie z rodzicami dzieci w wieku od 1,5 do 4 lat - zapisano 12 dzieci. W filii bibliotecznej przygotowano 5 działania online, liczba wyświetleń 191.



Zdjęcie 27 Grupa zabawowa w Czaczu

### Filia biblioteczna Nietążkowo

W okresie od czerwca do sierpnia w ramach projektu „Mali odkrywcy Wielkopolski II” bibliotekarka prowadziła zajęcia dla dzieci w wieku od 3 do 7 lat. Łącznie odbyło się 7 spotkań, w których uczestniczyło każdorazowo 15 dzieci. W ramach tygodnia bibliotek przygotowano wydarzenie online „Po Polsce podróże małe i duże” – ciekawostki, legendy działania plastyczne, filmy związane z Toruniem – 63 wyświetlenia.



Zdjęcie 28 „Mali odkrywcy Wielkopolski” w Nietążkowie

Filia biblioteczna Stare Bojanowo

W czasie wakacji przygotowano 2 zajęcia, w których uczestniczyło 32 dzieci. – zajęcia plastyczne i grę terenową. Od października filii działa Grupa zabawowa „Urwiski” – wspólne spotkania rodziców i dzieci w wieku od 2 do 3 lat. Zapisano 10 dzieci. Spotkania odbywają się w co drugą środę w sali wiejskiej. W mediach społecznościowych udostępniano ciekawostki literackie, prace plastyczne.

We wrześniu Filia biblioteczna została przeniesiona do pomieszczenia na piętrze po byłej klasie. Z uwagi na zmianę lokalizacji uległy zmianie godziny otwarcia placówki. Dla czytelników biblioteka otwarta jest po zakończeniu zajęć szkolnych. Po przeniesieniu księgozbioru do nowego pomieszczenia przeprowadzono w placówce skonstrum.



Zdjęcie 29 Gra terenowa

W okresie od stycznia do czerwca bibliotekarki z filii wspólnie przygotowały 6 wydarzeń online – 409 wyświetleń. Przygotowały także teatryk kukielkowy „O mądrej królowie i smoku ze Złotej Góry”, który był wystawiany w okresie Mikołaja.

W ciągu roku MBP i jej filie zajmują się promocją książek i wydawnictw, ważnych rocznic i wydarzeń literackich, przygotowując wystawki nowości, gazetki tematyczne.

Biblioteka wraz z filiami włączyła się także w akcję Prezydenta „Narodowe czytanie”. Tegoroczna edycja, czytanie „Moralności Pani Dulskiej”, odbyła się 4 września w amfiteatrze przy Centrum Kultury.

W 2021 r. Centrum Kultury w Śmiglu realizowało następujące projekty i programy:

Tabela 43 Projekty i programy realizowane przez CK w 2021 roku:

Lp	1	2
<b>Nazwa projektu/ programu</b>	Program wieloletni. „Narodowy Program Rozwoju Czytelnictwa” Priorytet 1:Kierunek interwencji 1.1. Zakup i zdalny dostęp do nowości wydawniczych biblioteki publiczne	„Mała książka wielki człowiek” - projekt z Instytutu Książki
<b>Liczba uczestników</b>	-	Okolo 100
<b>Okres realizacji</b>	październik 2021-30.11.2021	wrzesień 2021 - do chwili obecnej - pozostałe wyprawki będą wydawane kolejnym dzieciom do wyczerpania zapasów

<b>Dofinansowanie</b>	8076,00 zł	bezpłatny
<b>Wkład własny</b>	15015,28 zł	-
<b>Krótki opis</b>	Środki otrzymane w ramach Priorytetu wykorzystano biorąc pod uwagę sugestie i zapotrzebowanie użytkowników. Dzięki dotacji zakupiono więcej nowości, co przełożyło się na zwiększenie liczby wypożyczeń.	Dzieci z rocznika 2014-2017 otrzymywały nieodpłatnie wyprawki (zestaw książek dla dziecka i rodzica). Przy każdym wypożyczeniu książek dziecko otrzymywało naklejkę na kartę małego czytelnika. Po uzbieraniu 10 naklejek dziecko dostało dyplom. Projekt miał na celu zachęcenie dzieci i rodziców do odwiedzania biblioteki, wypożyczania książek i korzystania z jej oferty.

W 2021 roku w Izbie Pamięci Ziemi Śmigiejskiej trwały prace nad przygotowaniem ekspozycji. Pracownik Izby świadczył też usługi z zakresu: kserowania, wydruków, laminowania, bindowania i projektowania komputerowego.

### 2.8.2 Ośrodek Kultury Fizycznej i Rekreacji w Śmiglu



Ośrodek Kultury Fizycznej i Rekreacji w Śmiglu mieści się przy ul. Kościuszki 20. W swoim administrowaniu posiada:

Tabela 44 Obiekty w administrowaniu OKFiR

Przedmiot zarządu	Nr działki	Pow.	Nr księgi wieczystej	Podstawa prawna wykorzystywania
boisko treningowe	część działki o nr ewid. 1812	0.87.50 ha	PO1K/00034854/7	Zarządzenie Nr 225/08 Burmistrza Śmigla z dnia 31 grudnia 2008 r. w sprawie przekazania obiektów i terenów do nich przyległych w administrowanie Ośrodkowi Kultury Fizycznej i Rekreacji w Śmiglu; Zarządzenie Nr 60/11 Burmistrza Śmigla z dnia 4 lipca 2011 r. w sprawie zmiany Zarządzenia Nr 225/08 Burmistrza Śmigla z dnia 31 grudnia 2008 r. w sprawie przekazania obiektów i terenów do nich przyległych w administrowanie Ośrodkowi Kultury Fizycznej i Rekreacji w Śmiglu; Zarządzenie Nr 172/16 Burmistrza Śmigla z
boisko sportowe i budynek gospodarczo – socjalny	część działki o nr ewid. 1105/1, 1105/2	0.53.78 ha 1.46.94 ha	PO1K/00036897/4	
mała sala gimnastyczna, basen oraz boisko ORLIK	część działki o nr ewid. 1102/9, 1102/10	0.81.81 ha 0.36.63 ha	PO1K/00036897/4	
korty tenisowe (lodowisko) oraz ścieżka do szkoły	583/1	0.23.02 ha	PO1K/00034368/3	
plac zabaw	część działki o	0.12.03 ha	PO1K/00034368/3	

	nr ewid. 583/2			dnia 25 kwietnia 2016 r. w sprawie zmiany Zarządzenia Nr 225/08 Burmistrza Śmigla z dnia 31 grudnia 2008 r. w sprawie przekazania obiektów i terenów do nich przyległych w administrowanie Ośrodkowi Kultury Fizycznej i Rekreacji w Śmiglu;
część kortów tenisowych, ścieżka do szkoły oraz teren położony 23 metry za amfiteatrem Centrum Kultury w stronę ścieżki do szkoły, znajdujący się pomiędzy strzelnicą otwartą Kurkowego Bractwa Strzeleckiego w Śmiglu i kortami tenisowymi, na którym zlokalizowana jest siłownia otwarta)	część działki o nr ewid. 584/1	0.16.00 ha	PO1K/00034369/0	
część parku przy ulicy Północnej	część działki o nr ewid. 584/2	0.11.48 ha	PO1K/00034369/0	

Celem powołanej uchwałą nr XXVIII/326/01 z dnia 17.05.2001 r. jednostki jest zaspokajanie zbiorowych potrzeb mieszkańców Gminy Śmigiel w zakresie kultury fizycznej i rekreacji. Do podstawowych zadań należą:

- utrzymanie i udostępnianie gminnych obiektów i urządzeń kultury fizycznej położonych na terenie Gminy Śmigiel;
- przygotowanie obiektów kultury fizycznej do imprez sportowych;
- organizacja imprez sportowych;
- zabezpieczenie właściwej eksploatacji i konserwacji urządzeń sportowo-rekreacyjnych;
- współpraca ze stowarzyszeniami kultury fizycznej, placówkami oświatowymi oraz innymi instytucjami w zakresie zapewnienia prawidłowej realizacji procesu wychowania fizycznego, uprawiania sportu i rekreacji ruchowej;
- prowadzenie działalności służącej upowszechnianiu kultury fizycznej;
- udzielania pomocy w administrowaniu oraz utrzymaniu obiektów radom sołeckim i klubom sportowym.

W Ośrodku Kultury Fizycznej i Rekreacji w Śmiglu w 2021 roku zatrudnione były 4 osoby, co dawało 2,75 etaty.

Tabela 45 Zatrudnienie w OKFiR w 2021 roku:

Lp	Rodzaj stanowiska	Liczba osób pełnozatrudnionych	Liczba etatów-pełnozatrudnieni	Liczba osób niepełnozatrudnionych	Liczba etatów-niepełnozatrudnieni	RAZEM OSOBY	RAZEM ETATY
1	Dyrektor/kierownik	0	0	1	0,5	1	0,5
2	Stanowiska kierownicze	0	0	0	0	0	0
3	Stanowiska urzędnicze	0	0	0	0	0	0
4	Stanowiska administracji	1	1	1	0,25	2	1,25
5	Stanowiska obsługi	1	1	0	0	1	1
<b>RAZEM:</b>		<b>2</b>	<b>2</b>	<b>2</b>	<b>0,75</b>	<b>4</b>	<b>2,75</b>

Na swoim wyposażeniu OKFiR posiada oprogramowanie wykorzystywane w pracy administracyjnej oraz:

Tabela 46 Obiekty sportowe w administracji OKFiR

Lp	Rodzaj	jednostka (ilość)
<b>1.</b>	<b>OBIEKTY INŻYNIERII LĄDOWEJ I WODNEJ</b>	
	brodzik	1
	basen kąpielowy	1
	stadion sportowy	1
	boisko treningowe	1
	boisko wielofunkcyjne – korty tenisowe przy ul. T. Kościuszki	1
	kompleks boisk sportowych Orlik	1
	studnia wiercona	1
<b>2.</b>	<b>MASZYNY, URZĄDZENIA, APARATY OGÓLNEGO ZASTOSOWANIA</b>	
	zestaw komputerowy	1
	laptop	1
<b>3.</b>	<b>MASZYNY, URZĄDZENIA I NARZĘDZIA SPECJALISTYCZNE</b>	
	kosiarka KUBOTA	1
	kosiarka samojezdna SOLO BY AL._KO T 13-927-HD	1
<b>4.</b>	<b>POZOSTAŁY MAJĄTEK TRWAŁY</b>	
	kosiarka	1
	zestaw SŁOŃ - element placu zabaw przy ul. T. Kościuszki	1
	karuzela BOLEK-element placu zabaw przy ul. T. Kościuszki	1
	kosiarka	1
	piłko chwyty	2
	siłownia napowietrzna	1
	urządzenia - plac zabaw w Śmiglu, piłko chwyty	1
	stojak na rowery	1

W ofercie Ośrodka Kultury Fizycznej i Rekreacji w Śmiglu w roku 2021 były następujące zajęcia oraz sekcje:

- sekcja biegacza i „nordic-walking”,

Ośrodek Kultury Fizycznej i Rekreacji w Śmiglu w 2021 roku był organizatorem lub współorganizatorem następujących imprez:

Tabela 47 Imprezy organizowane lub współorganizowane przez OKFiR w 2020 roku:

Lp	Rodzaj imprezy	Miejsce	Termin	Organizator/Współorganizator (z kim)
1	Konkurs plastyczno-fotograficzny „Ferie w czasie zarazy”	teren Gminy	4-17.01.2021	OKFiR Śmigiel, Centrum Kultury w Śmiglu, Szkolne Schronisko Młodzieżowe w Śmiglu, Urząd Miejski Śmigla
2	XXVII Śmigielska Wiosna Turystyczna	teren Gminy/meta Śmigiel	12.06.2021	OKFiR Śmigiel
3	Piknik przedszkolny	Śmigiel	14-15.06.2021	Przedszkole w Śmiglu, OKFiR Śmigiel
4	IV Bieg Świętojański oraz Nordic Walking, a także bieg dla dzieci „Biegniemy dla Kai”	Śmigiel/las w Nietążkowie	26.06.2021	OKFiR Śmigiel, Urząd Miejski Śmigla, Klub Sportowy Speed Feet'16
5	Sportowe Półkolonie	Śmigiel	28.06.-27.08.2021	Centrum Kultury w Śmiglu, OKFiR Śmigiel, Szkolne Schronisko Młodzieżowe w Śmiglu
6	II Otwarty Turniej w Bule Dorosłych o Puchar Przewodniczącego Rady Miejskiej Śmigla dla mieszkańców Gminy Śmigiel	Stare Bojanowo	22.08.2021	OKFiR Śmigiel, Przewodniczący Rady Miejskiej Śmigla
7	XI Ogólnopolski Zlot Kolarski „W krainie lasów i jezior”	Śmigiel	27.08.2021	OKFiR Śmigiel, MKKT-PTTK Łaziki we Włoszakowicach, Oddział PTTK w Kościanie, przy współudziale Starostwa Powiatowego w Lesznie oraz Gminnego Ośrodka Sportu i Rekreacji we Włoszakowicach
8	Gminny Dzień Seniora na Sportowo	Śmigiel	28.08.2021	OKFiR Śmigiel
9	XV Śmigielska Jesień Turystyczna	teren Gminy/meta Bronikowo	9.10.2021	OKFiR Śmigiel, Szkoła Podstawowa im. por. Stefana Rysmanna w Bronikowie
10	II Profilaktyczne Biegi i Marsz Nordic Walking	las w Nietążkowie	24.10.2021	Burmistrz Śmigla, OKFiR w Śmiglu, Centrum Kultury w Śmiglu i Gminna Komisja Rozwiązywania Problemów Alkoholowych
11	Otwarcie stadionu miejskiego w Śmiglu po modernizacji	Śmigiel	9.11.2021	Burmistrz Śmigla, OKFiR w Śmiglu,

### 2.8.3 Turystyka

Gmina Śmigiel może stanowić ciekawe miejsce dla osób przyjezdnych, zainteresowanych turystyką. Oferta turystyczna Gminy zamieszczona jest na portalu [www.smigiel.travel](http://www.smigiel.travel) i [www.smigiel.pl](http://www.smigiel.pl)

W Gminie Śmigiel warto zobaczyć m.in.:

- 1) Wiatraki koźlaki znajdujące się w Śmiglu przy ul. Kościańskiej, stanowiące nieodłączny element Śmigielskiego krajobrazu;
- 2) Śmigielską Kolejkę Wąskotorową – stacja kolejki mieści się w Śmiglu przy ul. Dworcowej, a operatorem prowadzącym wyłącznie przejazdy turystyczne jest Zakład Komunalny w Śmiglu Sp. z o.o.;

- 3) stanowisko archeologiczne w Bruszczewie – obecnie stoją tam tylko tablice informujące o cennym znalezisku, a w poznańskim Muzeum Archeologicznym można obejrzeć eksponaty z osady; samo stanowisko znów pokryła gruba warstwa ziemi, by za kilkadziesiąt lat naukowcy mogli powrócić do badań z wykorzystaniem nowych metod i technologii;
- 4) lapidarium żydowskie znajdujące się w Śmiglu przy ul. Skarzyńskiego, obok którego znajduje się obelisk poświęcony rozstrzelanym we wrześniu i październiku 1939 r. Śmigielanom;
- 5) gazownię w Śmiglu zlokalizowaną przy ul. Hm. Łukomskiego wpisaną do rejestru prowadzonego przez Muzeum Techniki w Warszawie, jedyny tak zachowany zabytek w Wielkopolsce;
- 6) wieżę wodociągową w Śmiglu
- 7) cmentarz poewangelicki wraz z kaplicą w Śmiglu przy ul. Reymonta;
- 8) Ratusz w Śmiglu na parterze którego mieści się sala ślubów Urzędu Stanu Cywilnego;
- 9) Browar w Śmiglu znajdujący się przy ul. Leszczyńskiej;
- 10) cmentarz poewangelicki w Robaczynie wpisany do rejestru zabytków w 1957 r.;
- 11) dwór w Nietążkowie wraz ze zbiornikiem wodnym, gdzie obecnie mieści się Zespół Szkół Ponadpodstawowych w Nietążkowie;
- 12) pałac w Morownicy stanowiący obecnie własność prywatną;
- 13) pałac w Czaczu będący siedzibą Zespołu Szkół w Czaczu;
- 14) dwór w Bronikowie będący siedzibą Szkoły Podstawowej im. por. Stefana Rysmanna w Bronikowie;
- 15) pałac w Splawiu będący własnością prywatną;
- 16) dwór w Starym Bojanowie;
- 17) dwór w Żegrowie; w bliskiej odległości od dworu rosną dęby o wymiarach pomnikowych;
- 18) pałac w Wonieściu gdzie zlokalizowany jest oddział Wojewódzkiego Szpitala Neuropsychiatrycznego im. Oskara Bielawskiego w Kościanie;
- 19) gródek rycerski w Bronikowie - położona w niedużej odległości od zabudowań dworskich wyspa, na której odkryto częściowo zawalone, porośnięte roślinnością piwnice;
- 20) dwór w Starej Przysiece Drugiej stanowiący własność prywatną;
- 21) pałac w Parsku stanowiący własność prywatną;
- 22) Kościół parafialny p.w. Najświętszej Marii Panny Wniebowziętej w Śmiglu;
- 23) Kościół p.w. św. Wita w Śmiglu oraz cmentarz katolicki;
- 24) Kościół parafialny p.w. św. Stanisława Kostki w Śmiglu;
- 25) Kościół parafialny p.w. św. Bartłomieja w Starym Bojanowie;
- 26) Kościół filialny p.w. św. Teresy w Starym Bojanowie;
- 27) Kościół parafialny p.w. św. Michała Archanioła w Czaczu;
- 28) Kościół parafialny p.w. św. Wawrzyńca w Wonieściu;
- 29) Kościół parafialny p.w. Wszystkich Świętych w Starym Białczu;
- 30) Kościół parafialny p.w. św. Franciszka z Asyżu w Bronikowie;
- 31) pamiątkowy głaz w Parku generałowej Barbary Chłapowskiej-Dąbrowskiej.

Planując zwiedzanie Gminy Śmigiel można skorzystać z proponowanych tras turystycznych i tras rowerowych takich jak:

- 1) Kościoły i Pałace: Śmigiel,
- 2) Szlakiem innowierców: Śmigiel – Robaczyn – Stare Bojanowo,
- 3) Zwiedzany Śmigiel,
- 4) Szlak rowerowy Śmigielska Pętla Wschodnia,
- 5) Szlak rowerowy Śmigielska Pętla Zachodnia

W ramach projektu „Budowa ścieżek rowerowych na terenie Gminy Śmigiel” współfinansowanego ze środków Unii Europejskiej z WRPO na lata 2014-2020 w 2021 r. powstała część z zaplanowanych w ramach ww. projektu nowych ścieżek rowerowych.

W ewidencji obiektów, w których są świadczone usługi hotelarskie prowadzonej przez Burmistrza Śmigla są wpisane następujące obiekty:

- 1) Gospodarstwo Agroturystyczne „Ostoja” – Bronikowo
- 2) Gospodarstwo Agroturystyczne „Dworek pod Dębem” – Nietążkowo



- 3) Agroturystyka „Wonieść”
- 4) Agroturystyka Nowy Białcz
- 5) Restauracja „Poemat” - Śmigiel
- 6) „Wichrowe Wzgórze Roman Nijaki – Wydorowo
- 7) Noclegi u Marty - Śmigiel

Na terenie kilku miejscowości Gminy Śmigiel funkcjonują geoskrytki w ramach międzynarodowej „zabawy”, która zwana jest Geocaching. W Czaczyku jest 5 skrytek, w Bronikowie 3, w Bruszczewie 2, a w Spławiu 12 sztuk.

W Śmiglu, w ramach Wielkopolskich Questów, można wziąć udział w queście „Śmigiel ścieżkami XIX-wiecznego miasta”. Ponadto dostępne są questy: Gwarowa Opowieść o Czaczyku, Quest wzdłuż kolejki wąskotorowej, Krowim Szlakiem oraz Skarby Bronikowa.

## 2.8.4 Promocja Gminy

### 2.8.4.1 Wydawnictwa własne i obce

Urząd Miejski Śmigła, corocznie przeznaczają środki na wydawnictwa. W roku 2021 wspólnie z Centrum Kultury w Śmiglu wydał publikację „Opowiem wam o Bronikowie” autorstwa Emilii Biberstein-Łabuda. Urząd partycypował także w wydaniu książki: „Ród historii – historia rodu. Archiwum rodu Żółtowskich. Ikonografia siedzib z powiatu kościańskiego” autorstwa Emiliana Prałata. Wydane zostały również spersonalizowane kalendarze.

### 2.8.4.2 Akcje promujące gminę

W 2021 r. kontynuowana była akcja promocyjna „By legenda stała się faktem zbierzmy 99 wiatraków”, akcja „Drzewko życia” oraz akcja walentynkowa „Zakochaj się w Śmiglu”. Ponadto zorganizowana została na rynku wystawa plenerowa z okazji jubileuszu „Witryny Śmigielskiej”, a także promocja książki: „Opowiem Wam o Bronikowie”.

### 2.8.4.3 Promocja w mediach

Na podstawie umowy zawartej z Telewizją Leszno przygotowywane były materiały filmowe z wydarzeń promujących gminę oraz podejmowanych przez samorząd przedsięwzięć.

Również w lokalnej prasie ukazywały się artykuły i informacje dotyczące Gminy Śmigiel. Ponadto wydawany był miesięcznik - lokalna gazetka „Witryna Śmigielska”, której bezpłatne egzemplarze trafiały do mieszkańców naszej Gminy. W jubileuszowym wydaniu Gazety Sołeckiej ukazał się artykuł promujący Gminę Śmigiel.

### 2.8.4.4 Pozostałe działania

Wykonano na zlecenie stroje maskotek Śmigła: Pankracego, Serwacego i Bonifacego, które podczas imprez promują Śmigiel oraz maskotek w mniejszym rozmiarze. Wykonany został mural na murze przy Centrum Kultury w Śmiglu. Wykonane zostały na zlecenie zdjęcia z drona wszystkich miejscowości w Gminie Śmigiel.

## 2.8.5 Projekty

W roku 2021 dla **Gminy Śmigiel** napisano i zrealizowano następujące projekty:

### Dofinansowanie ze środków Samorządu Województwa Wielkopolskiego:

- 1) **Remont (częściowy) zabytkowego muru cmentarza poewangelickiego w Śmiglu – naprawa odcinka 3-4 ogrodzenia oraz przemurowanie ostatniego przęsła odcinka 2-3**
  - Wydatki całkowite: 64.379,31zł.
  - Dofinansowanie: 15.500,00 zł.

**2) Modernizacja Stadionu Miejskiego w Śmiglu**

- Wydatki całkowite: 939.962,53 zł.
- Dofinansowanie: 300.000,00 zł

**3) Remont pomieszczeń sanitariatów klubu sportowego Pogoń Śmigiel**

- Wydatki całkowite: 201.475,29 zł.
- Dofinansowanie z Programu Szatnia na medal : 99.800,00 zł

**4) Trasy rowerowe – Śmigielska Pętla Wschodnia i Śmigielska Pętla Zachodnia**

- Wydatki całkowite: 27.518,72 zł.
- Dofinansowanie: 13.750,00 zł.

**5) Remont świetlicy wiejskiej w Sławiu**

- Wydatki całkowite: 54.000,83 zł.
- Dofinansowanie z Programu Wielkopolska Odnowa Wsi 2020 + : 37.800,00 zł.

**6) Zmiana sposobu ogrzewania z kotła na węgiel na kocioł gazowy kondensacyjny w budynku Zespołu Szkół w Starym Bojanowie**

- Wydatki całkowite: 140.904,86 zł.
- Umarzalna pożyczka ze środków Wojewódzkiego Funduszu Ochrony Środowiska i Gospodarki Wodnej w Poznaniu - 112.669,20 zł

**7) Montaż terenowej infrastruktury edukacyjnej - zestawów koszy do segregacji śmieci w miejscowościach: Śmigiel, Stare Bojanowo i Czacz**

- Wydatki całkowite: 31.815,61 zł.
- Dofinansowanie z Wojewódzkiego Funduszu Ochrony Środowiska i Gospodarki Wodnej w Poznaniu.: 19.240,00 zł

Dofinansowanie ze środków Wojewody Wielkopolskiego:

**8) Remont (częściowy) zabytkowego muru cmentarza poewangelickiego w Śmiglu – naprawa odcinka 3-4 ogrodzenia oraz przemurowanie ostatniego przęsła odcinka 2-3**

- Wydatki całkowite: 64 379,31 zł
- Dofinansowanie: 14.796,00 zł

Dofinansowanie ze środków PFRON:

**9) Montaż platformy przyschodowej w Ośrodku Pomocy Społecznej w Śmiglu**

- Wydatki całkowite: 72.850,00 zł.
- Dofinansowanie: 23.166,50 zł. (refundację przekazano w 2022 r.).

Dofinansowanie ze środków Ministerstwa Edukacji i Nauki:

**10) Poznaj Polskę**

- Wydatki całkowite: 12.333.31 zł.
- Dofinansowanie: 9.864,05 zł.

Dofinansowanie ze środków Rządowego Funduszu Inwestycji Lokalnych:

**11) Przebudowa ul. Słowackiego w Śmiglu**

- Wydatki całkowite: 445.542,78 zł.
- Dofinansowanie: 437.349,72 zł (dotację przyznano w 2020 r.)

**12) Budowa pomieszczeń stanowiących zaplecze socjalno-magazynowe dla OSP Wonieść**

- Wydatki całkowite: 640.000,00 zł.
- Dofinansowanie 300.041,57 zł (dotację przyznano w 2020 r.).

Dofinansowanie ze środków Narodowego Funduszu Ochrony Środowiska i Gospodarki Wodnej:

**13) Usuwanie odpadów z folii rolniczych, siatki i sznurka do owijania balotów, opakowań po nawozach i typu Big Bag**

- Wydatki całkowite: 140.190,00 zł.
- Dofinansowanie: 129.805,00 zł (zadanie do realizacji w roku 2022 r.).

Dofinansowanie ze środków Rządowego Funduszu Polski Ład – I Tura Programu Inwestycji Strategicznych:

**14) Przebudowa ciągu dróg gminnych ul. M. Konopnickiej, Północnej, Kościańskiej oraz Zjazdowej w Koszanowie**

- Wydatki całkowite: 4.733.700,00 zł.
- Dofinansowanie: 4.497.015,00 zł (zadanie do realizacji w roku 2022 r.).

Dofinansowanie ze środków Programu Rozwoju Obszarów Wiejskich na lata 2014-2020:

**15) Przebudowa drogi gminnej nr 590026P Poladowo-Morownica**

- Realizacja 2020/2021
- Wydatki w roku 2020: 0,00 zł.
- Wydatki w roku 2021: 2.845 359,00 zł, w tym 2.827.310,00 zł kwalifikowalne.
- Planowana refundacja: 1.797.744,00 zł (w styczniu 2022 r. złożono wniosek o płatność).

**16) Tablice montujemy - sołectwa z Gminy Śmigiel promujemy**

- Wydatki całkowite: 77.000,00 zł.
- Dofinansowanie: 48.995,00 zł
- I etap oceny wykonany przez WLGD, (planowana realizacja w 2022 r.).

Dofinansowanie z Wielkopolskiego Regionalnego Programu Operacyjnego na lata 2014-2020:

**17) Rewitalizacja pomieszczeń i otoczenia Centrum Kultury w Śmiglu**

- Wartość umowy na „Rewitalizację pomieszczeń i otoczenia Centrum Kultury w Śmiglu – prace adaptacyjno-wykończeniowe w Domu Kultury – utwardzenie terenów wokół i wykonanie terenów zielonych” opiewa na kwotę 336.014,87 zł brutto.
- Cała rewitalizacja pomieszczeń i otoczenia centrum obejmuje także remont budynku prowadzony w 2018 i 2019 roku. Wówczas na prace adaptacyjno-wykończeniowe, w tym modernizację biblioteki i pracowni wydatkowano 2.618.361,84 zł.
- Refundacja kosztów dotacji z Wielkopolskiego Regionalnego Programu Operacyjnego na lata 2014-2020. Wydatki rzeczywiste objęte wnioskiem 1.780.698,64 zł. Wartość dofinansowania zaplanowana jest do kwoty 1.347.422,47 zł.

**18) Budowa ścieżek rowerowych na terenie Gminy Śmigiel**

- Kwota wydatków wg umowy 2.925.037,75 zł, planowana refundacja 1.825.860,64 zł.
- Wydatki w roku 2021 – 889.803,41 zł.
- Planowana refundacja: 676.053,65 zł. (w styczniu 2022 złożono wniosek o płatność za wydatki poniesione w 2021 r.)

Inne:

**19) Projekt Cyfrowa Gmina „Wsparcie dzieci z rodzin pegeerowskich w rozwoju cyfrowym – Granty PPGR „Centrum Projektów Polska Cyfrowa – Granty PGR**

- Wydatki planowane: 336.000,00 zł
- Dofinansowanie ze środków Funduszu Rozwoju Regionalnego w ramach Programu Operacyjnego Polska Cyfrowa 2014-2020: 336.000,00 zł. Środki przyznane w roku 2022.
- Szkolny Klub Sportowy: wkład własny Gminy do projektu: 2.280,00 zł.

W roku 2021 dla jednostek podległych napisano następujące projekty:

Dofinansowanie ze środków PROW:

**1) Centrum Kultury w Śmiglu „Śpiewam – Gram – Tańczę – by legenda stała się faktem**

- Wydatki całkowite: 85.111,00 zł.
- Dofinansowanie: 54.156,00 zł (planowana realizacja w 2022 r.

W roku 2021 dla **lokalnych organizacji pozarządowych** napisano i zrealizowano następujące projekty:

Dofinansowanie ze środków Samorządu Województwa Wielkopolskiego:

Parafia w Białczu Starym „Remont i renowacja elementów barokowego ołtarza głównego (1717) - I etap”:- 20.000,00 zł

Parafia p.w. NMPW w Śmiglu „Prace konserwatorskie i restauratorskie przy kościele parafialnym p.w. NMP Wniebowziętej w Śmiglu” -17.000,00 zł.

Stowarzyszenie Sportowe PEGAZ XVII Włociańskie Zawody w Powożeniu Zaprzęgami – „Memoriał dr. Ireneusza Maślińskiego” - przyznana dotacja 5.000,00 zł zadanie odwołane z powodu pandemii Covid -19

Wsparcie Ministra Sportu i Turystyki:

Napisano i zrealizowano projekty w ramach Programu Klub. Każda z wymienionych organizacji miała możliwość pokrycia kosztów zatrudnienia instruktorów do kwoty 6.000,00 zł i zakupienia sprzętu sportowego do kwoty 4.000,00 zł. Wkład własny finansowy każdej z organizacji wyniósł 10 %.

Z dofinansowania skorzystały:

GLUKS Orłęta Czacz - 10.000,00 zł.

KS Polonia Śmigiel – 10.000,00 zł.

Wsparcie Powiatu Kościańskiego:

Parafia Rzymskokatolicka p.w. NMP Wniebowziętej w Śmiglu – prace konserwatorsko-restauratorskie - 20.000,00 zł

KS Polonia Śmigiel – „Obóz sportowy w Lginiu” – 1.900,00 zł.

KS Polonia Śmigiel „Powiatowe turnieje tenisa stołowego” – 1.800,00 zł.

KS Polonia Śmigiel „Udział we współzawodnictwie dzieci i młodzieży” 1.400,00 zł.

Stowarzyszenie Sportowe PEGAZ XVII Włociańskie Zawody w Powożeniu Zaprzęgami – „Memoriał dr. Ireneusza Maślińskiego” Przyznana dotacja 1.900,00 zł zadanie odwołane z powodu pandemii Covid -19

## 2.9 Targowiska i hale targowe

Na terenie gminy Śmigiel zlokalizowane jest jedno targowisko miejskie, zlokalizowane w Śmiglu przy ul. Skarzyńskiego, czynne w każdą środę od godziny 6:30 do 13:00 lub inne wyznaczone przez zarządcę dni tygodnia. Zarządzanie i nadzór nad targowiskiem należy do inkasenta, tj. Zakładu Komunalnego w Śmiglu Spółka z o.o., który został ustanowiony uchwałą Rady Miejskiej Śmigla. Ponadto Rada Miejska Śmigla określiłaienne stawki opłaty targowej.

## 2.10 Zieleń gminna i zadrzewienia

Na zadania z zakresu zieleni gminnej wydano środki na bieżące utrzymanie terenów zielonych wykaszanie, usuwanie drzew zagrażających bezpieczeństwu. W ramach prac pielęgnacyjnych drzew i krzewów dokonywano kształtowania koron drzew, przycinano suche i zagrażające konary oraz gałęzie drzew. Ponadto zagospodarowano tereny zielone w Śmiglu

na Pl. Rozstrzelanych i Pl. Wojska Polskiego – nowe nasadzenia kwiatów za kwotę 22.866,43 zł. W 2021 roku zakupiono 140 szt. drzew za kwotę 8.828,00 zł, które zostały posadzone na terenach zielonych miasta i Gminy Śmigiel w ramach akcji „Drzewko życia” oraz w ramach rekompensaty przyrodniczej. W drugim półroczu 2021 roku nasadzono drzewa miododajne 100 lip w pasie drogi Bronikowo-PodŚmigiel. Na to zadanie wydano 22 500,00 zł z czego 19 800,00 zł pozyskano w ramach dofinansowania Marszałka Województwa Wielkopolskiego.

## 2.11 Cmentarze gminne

Na terenie Gminy Śmigiel zlokalizowany jest jeden cmentarz. Cmentarz położony jest w Śmiglu przy ul. Reymonta. Na jego terenie zlokalizowana jest Kaplica Ewangelicka, która jest utrzymywana przez Gminę Śmigiel. Teren cmentarza jest również utrzymywany przez Gminę Śmigiel w zakresie dbania o czystość i porządek oraz pielęgnacje zieleni.

Pozostałe cmentarze zlokalizowane na terenie Gminy Śmigiel administrowane są przez poszczególne parafie ze względu na ich lokalizację.

## 2.12 Bezpieczeństwo publiczne, ochrona przeciwpożarowa i przeciwpowodziowa

### 2.12.1 Ochotnicza Straż Pożarna

Na terenie Gminy działa szesnaście jednostek Ochotniczej Straży Pożarnej:

- 1) OSP Śmigiel
- 2) OSP Stare Bojanowo
- 3) OSP Czacz
- 4) OSP Bronikowo
- 5) OSP Nietążkowo
- 6) OSP Żegrówko
- 7) OSP Karśnice
- 8) OSP Sierpowo
- 9) OSP Olszewo
- 10) OSP Robaczyn
- 11) OSP Machcin
- 12) OSP Spławie
- 13) OSP Nowa Wieś
- 14) OSP Morownica
- 15) OSP Wonieść
- 16) OSP Karmin

Wszystkie jednostki są zrzeszone w Oddziale Miejsko-Gminnym Związku Ochotniczych Straży Pożarnych Rzeczypospolitej Polskiej.

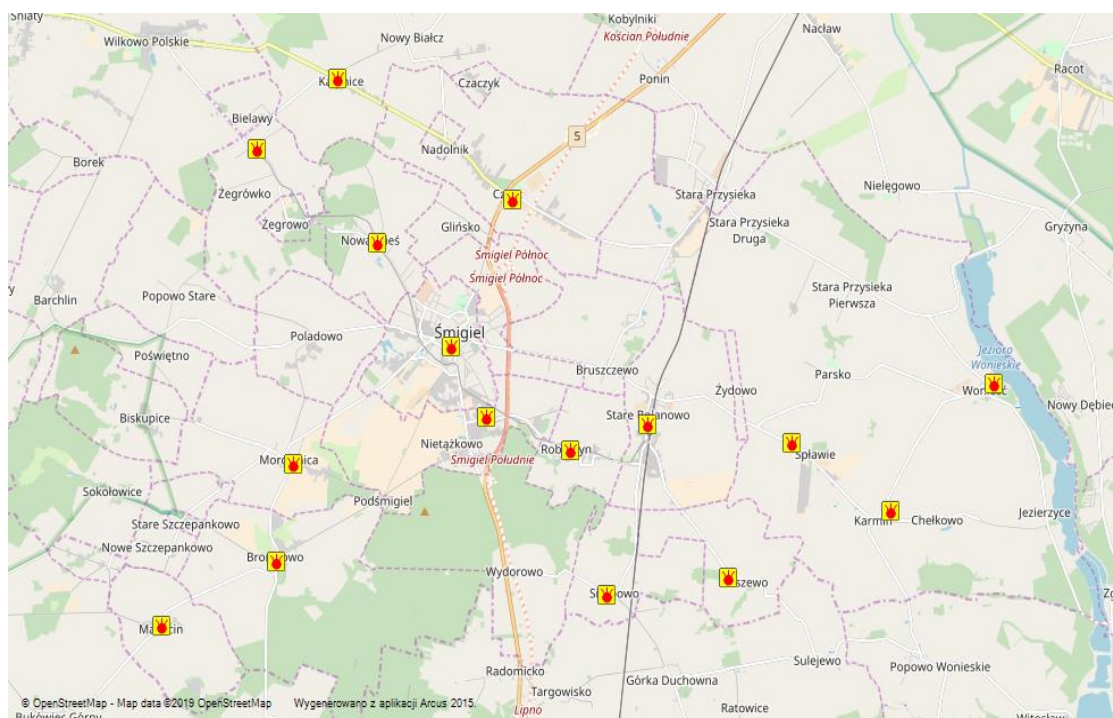

Rysunek 13 Mapa jednostek OSP w Gminie Śmigiel

OSP skupia w swoich szeregach: 628 członków czynnych- 147 członków może brać bezpośredni udział w akcjach ratowniczo-gaśniczych. Osiem jednostek jest wyposażonych w pojazdy przygotowane do działań ratowniczych .

Jednostki OSP Śmigiel i Stare Bojanowo są włączone do krajowego systemu ratowniczo-gaśniczego, co potwierdza wysoki stopień wyszkolenia oraz przygotowanie do akcji ratowniczych. Krajowy system ratowniczo-gaśniczy stanowi integralną część ogólnopolskiego systemu bezpieczeństwa. W ramach porozumienia ochotnicy ze Śmigla i Starego Bojanowa zobowiązani są do utrzymania wymaganej gotowości operacyjnej do walki z pożarami i innymi klęskami żywiołowymi oraz realizacji zadań związanych z ratownictwem technicznym, drogowym, chemiczno-ekologicznym, poszukiwawczo-ratowniczym , wodnym i medycznym.

W 2021 r. jednostki OSP z Gminy Śmigiel wyjeżdżały do zdarzeń:

Tabela 48 Wykaz zdarzeń jednostek OSP w Gminie Śmigiel

Lp.	Siedziba OSP	Požary	Miejscowe zagrożenia	Alarmy fałszywe	Zabezpieczenie rejonu	Razem
1	Śmigiel	59	144	9	0	212
2	Stare Bojanowo	33	48	5	0	86
3	Czacz	25	40	7	0	72
4	Bronikowo	3	5	0	0	8
5	Nietążkowo	4	18	0	0	22
6	Żegrówko	0	0	0	0	0
<b>Razem</b>		<b>92</b>	<b>124</b>	<b>255</b>	<b>21</b>	<b>0</b>

### 2.12.2 System ostrzegania i alarmowania.

W skład systemu ostrzegania i alarmowania na terenie Gminy Śmigiel wchodzi następujące syreny alarmowe:

Tabela 49 System ostrzegania i alarmowania Gminy Śmigiel

Lp	Miejscowość	Adres
1	Bronikowo	ul. Morownicka 18
2	Brońsko	Brońsko nr 22a
3	Czacz	ul.27 Stycznia 1
4	Czacz	ul..27 Stycznia 59
5	Glińsko	Glińsko nr 28
6	Karmin	Karmin 38
7	Karśnice	Karśnice nr 90
8	Machcin	Machcin 29
9	Morownica	ul. Leśna 1
10	Nietążkowo	ul. Boczna 15
11	Nowa Wieś	ul. Śmigielska 52
12	Olszewo	Olszewo 10
13	Robaczyn	Robaczyn 45C
14	Sierpowo	Sierpowo 32
15	Splawie	Splawie 58
16	Stare Bojanowo	ul. Główna 34a
17	Wonieść	Wonieść 37
18	Żegrówko	ul. Śmigielska 18
19	Śmigiel	ul. Powstańców Wlkp. 4
20	Śmigiel	Plac Rozstrzelanych 26
21	Śmigiel	ul. Mickiewicza 20
22	Śmigiel	Al.. Bohaterów 1

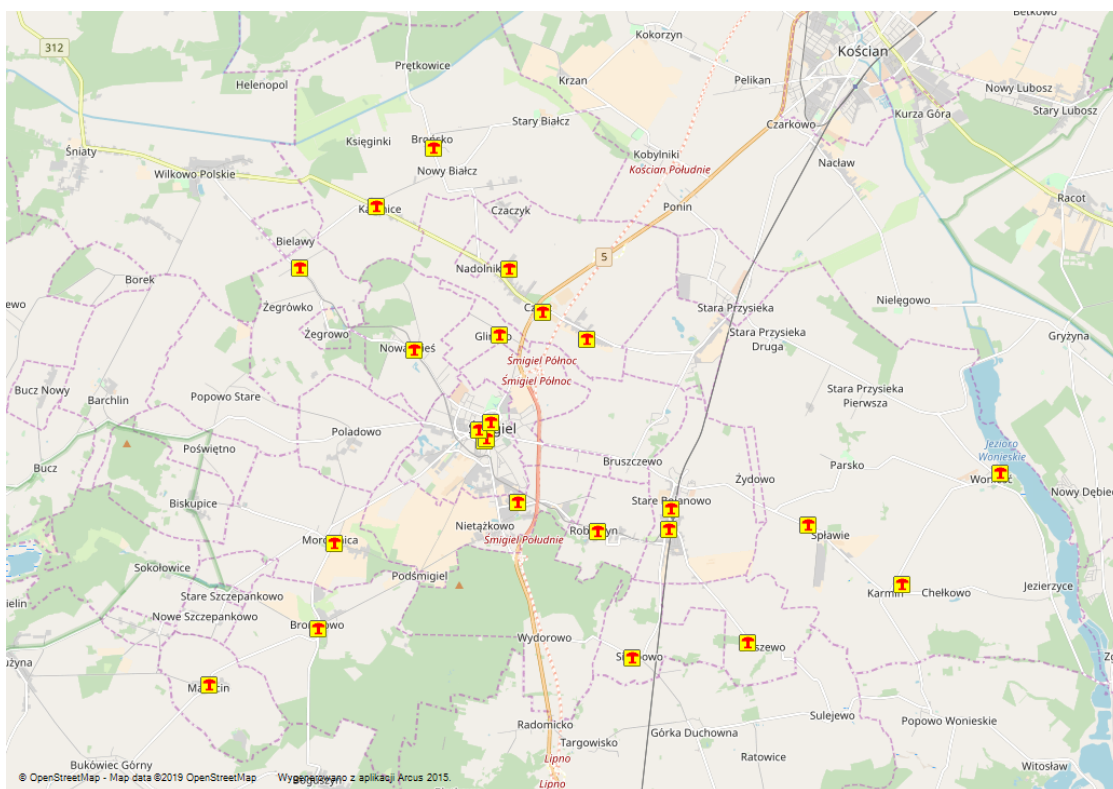

*Rysunek 14 Mapa syren alarmowych w Gminie Śmigiel*

Ponadto w systemie działa centrala alarmowa w budynku Urzędu Miejskiego Śmigła.

### 2.13 Ochrona zwierząt

Obowiązująca od 1 stycznia 2012 roku nowelizacja ustawy o ochronie zwierząt zobowiązała Gminy do opieki nad zwierzętami bezdomnymi oraz do zapobiegania bezdomności zwierząt. Rozwiązywanie tych problemów jest w świetle ww. ustawy zadaniem własnym Gminy. Ustawa nakłada na gminę konkretne zadania związane z opieką nad zwierzętami oraz zobowiązuje do zaplanowania środków finansowych na ich realizację w budżecie Gminy. W roku 2021 Gmina Śmigiel wydała środki finansowe w wysokości 48.906,31 zł, które wydatkowane były w miarę występujących potrzeb, na realizację zadań zawartych w Gminnym Programie opieki nad zwierzętami bezdomnymi oraz zapobiegania bezdomności zwierząt w Gminie Śmigiel. W celu zapewnienia opieki nad zwierzętami bezdomnymi i zapobiegania bezdomności zwierząt Gmina Śmigiel zapewnia bezdomnym zwierzętom miejsce w Schronisku dla zwierząt w Henrykowie Gmina Świąciechowa, na podstawie uchwały Nr XII/107/11 Rady Miejskiej Śmigła z dnia 29 września 2011 r. w sprawie zawarcia porozumienia z Miastem Leszno, dotyczącego powierzenia Miastu Leszno realizacji zadania publicznego, polegającego na zapewnieniu właściwej opieki bezdomnym zwierzętom z terenu Gminy Śmigiel, oraz porozumienia międzygminnego z Miastem Leszno zawartego 31 października 2011 r. na czas nieokreślony przez Burmistrza Śmigła, działającego w imieniu Gminy Śmigiel, w sprawie powierzenia Miastu Leszno zadania w zakresie budowy i prowadzenia schroniska dla bezdomnych zwierząt w miejscowości Henrykowo w Gminie Świąciechowa, na mocy którego Gmina Śmigiel uczestniczy m.in. w kosztach prowadzenia Schroniska dla zwierząt w Henrykowie Gmina Świąciechowa.

### 2.14 Gospodarka odpadami komunalnymi

W 2012 roku powstał związek międzygminny pod nazwą Komunalny Związek Gmin Regionu Leszczyńskiego z siedzibą w Lesznie. Związek działa na podstawie przepisów ustawy z dnia 8 marca 1990r. o samorządzie gminnym w zakresie dotyczącym związków międzygminnych i zadań własnych gmin w zakresie gospodarki odpadami komunalnymi.

W przypadku Gminy Śmigiel z uwagi na to, że jest ona udziałowcem Miejskiego Zakładu Oczyszczania Sp. z o.o. w Lesznie, który jest właścicielem i zarządzającym regionalną instalacją przetwarzania odpadów (Zakład Zagospodarowania Odpadów w Trzebani), władze Gminy Śmigiel podjęły decyzję wraz z pozostałymi udziałowcami utworzeniu Komunalnego Związku Gmin Regionu Leszczyńskiego. W skład związku międzygminnego oprócz Gminy Śmigiel wchodzi jeszcze 17 gmin oraz Miasto Leszno.

Związek międzygminny KZGRL powstał w celu wypełnienia obowiązków wynikających z ustawy o utrzymaniu czystości i porządku w Gminach w zakresie gospodarowania odpadami komunalnymi. Utworzenie związku międzygminnego przyniosło oczekiwane skutki, usprawniło obecny system gospodarki odpadami komunalnymi na terenie Gminy Śmigiel i w konsekwencji poprawił się stan środowiska naturalnego.

Od 01 stycznia 2020 roku wysokość stawek opłaty za gospodarowanie odpadami komunalnymi zgodnie z uchwałą nr XXXII/2/2019 Zgromadzenia Związku Międzygminnego „Komunalny Związek Gmin Regionu Leszczyńskiego” z dnia 16 października 2019 r. wynosiła:

- dla nieruchomości, na których zamieszkują mieszkańcy:
  - 24,00 zł od osoby na miesiąc – odpady zbierane w sposób selektywny.

Od 01 czerwca 2020 roku wysokość stawek opłaty za gospodarowanie odpadami komunalnymi zgodnie z uchwałą nr XXXIV/3/2020 Zgromadzenia Związku Międzygminnego „Komunalny Związek Gmin Regionu Leszczyńskiego” z dnia 23 kwietnia 2020 r. wynosiła:

- dla nieruchomości, na których zamieszkują mieszkańcy:
  - 27,00 zł od osoby na miesiąc – za odpady zbierane w sposób selektywny



Jednakże od 1 czerwca 2020 r. była możliwość zwolnienia z części opłaty z tytułu kompostowania. Zwolnienie zostało określone na podstawie Uchwały Nr XXXIV/6/2020 Zgromadzenia Związku Międzygminnego „Komunalny Związek Gmin Regionu Leszczyńskiego” z dnia 23 kwietnia 2020 r. w sprawie zwolnienia z części opłaty za gospodarowanie odpadami komunalnymi. Ze zwolnienia z opłaty w wysokości 3 zł od osoby/m-c mogą korzystać właściciele nieruchomości którzy:

- w domach jednorodzinnych kompostują odpady w przydomowym kompostowniku
- złożą nową deklarację o wysokości opłaty na nowym druku obowiązującym od 1 czerwca 2020 roku.

Od 01 stycznia 2020 roku właściciele nieruchomości, na których nie zamieszkują mieszkańcy, a powstają odpady komunalne (prowadzona jest działalność usługowa, handlowa, rzemieślnicza oraz nieruchomości typu szkoły, urzędy, instytucje, ogrody działkowe) zobowiązani są do zawarcia umów cywilno-prawnych na odbiór i zagospodarowanie odpadów komunalnych z przedsiębiorcą wpisanym do rejestru działalności regulowanej na terenie związku.

Komunalny Związek Gmin Regionu Leszczyńskiego w imieniu Burmistrza Śmigla wypełnia obowiązki w zakresie gospodarowania odpadami między innymi takie jak: przyjmowanie deklaracji o wysokości opłaty, naliczanie ww. opłaty, windykacja opłat, przeprowadzania przetargów, analizy stanu gospodarki odpadami, edukacja ekologiczna, przygotowywanie sprawozdań oraz inne wynikające z obowiązujących przepisów prawa.

## 2.15 Zestawienie uchwał

Tabela 50 Zestawienie uchwał

Lp	Nr uchwały	Nazwa	Data podjęcia	Wykonanie	Brak wykonania /przyczyna
1.	XXVIII/261/2021	w sprawie zmian w uchwale budżetowej Gminy Śmigiel na rok 2021	28.01.2021	wykonana	
2.	XXVIII/262/2021	w sprawie zmian Wieloletniej Prognozy Finansowej na lata 2021-2031	28.01.2021	wykonana	
3.	XXVIII/263/2021	w sprawie szczegółowych zasad przyznawania oraz odpłatności za usługi opiekuńcze i specjalistyczne usługi opiekuńcze, a także zasad częściowego lub całkowitego zwolnienia od opłat, jak również trybu ich pobierania	28.01.2021	uchwała wchodzi w życie z dniem 1marca 2021	
4.	XXVIII/264/2021	w sprawie zmian nadania nazwy ulicy Topolowej w Starym Bojanowie	28.01.2021	zrealizowana	
5.	XXVIII/265/2021	w sprawie nadania nazwy ulicy Bajecznej w Starym Bojanowie	28.01.2021	zrealizowana	
6.	XXVIII/266/2021	w sprawie zniesienia formy ochrody przyrody drzewa uznanego za pomnik przyrody	28.01.2021	zrealizowana	
7.	XXVIII/267/2021	w sprawie utworzenia związku powiatowo - gminnego "Wielkopolski Transport Regionalny"	28.01.2021	w trakcie realizacji	
8.	XXVIII/268/2021	w sprawie przyjęcia statutu związku powiatowo - gminnego "Wielkopolski Transport Regionalny"	28.01.2021	w trakcie realizacji	
9.	XXIX/269/2021	w sprawie zmian w uchwale budżetowej Gminy Śmigiel na rok 2021	25.02.2021	wykonana	
10.	XXIX/270/2021	w sprawie Wieloletniej Prognozy Finansowej Gminy Śmigiel na lata 2021 -2031	25.02.2021	wykonana	
11.	XXIX/271/2021	w sprawie zwolnienia z II i III raty opłaty pobieranej od przedsiębiorców za korzystanie z zezwoleń na sprzedaż napojów alkoholowych przeznaczonych do spożycia	25.02.2021	w trakcie realizacji	
12.	XXIX/272/2021	w sprawie przyjęcia Gminnego Programu opieki nad zwierzętami bezdomnymi oraz zapobiegania bezdomności zwierząt w Gminie Śmigiel na rok 2021	25.02.2021	wykonana	
13.	XXIX/273/2021	w sprawie rozpatrzenia petycji dotyczącej masowych szczepień przeciwko wirusowi SARS-Cov-2	25.02.2021	wykonana	
14.	XXIX/274/2021	w sprawie rozpatrzenia skargi mieszkanki Starego Bojanowa	25.02.2021	wykonana	
15.	XXX/275/2021	w sprawie zmian w uchwale budżetowej Gminy Śmigiel na rok 2021	25.03.2021	wykonana	
16.	XXX/276/2021	w sprawie zmian Wieloletniej Prognozy Finansowej Gminy Śmigiel na lata 2021 - 2031	25.03.2021	wykonana	
17.	XXX/277/2021	w sprawie zaciągnięcia zobowiązania długoterminowego	25.03.2021	wykonana	
18.	XXX/278/2021	w sprawie udzielenia dotacji celowej z budżetu Gminy Śmigiel na prace konserwatorskie, restauratorskie i roboty budowlane przy zabytkach wpisanych do rejestru zabytków, nie stanowiących własności Gminy	25.03.2021	w trakcie realizacji	
19.	XXX/279/2021	w sprawie uchwalenia zasad udzielania i rozliczania dotacji celowej ze środków budżetu Gminy na realizację przedsięwzięć polegających na budowie przydomowych oczyszczalni ścieków na terenie Gminy Śmigiel	25.03.2021	w trakcie realizacji	
20.	XXX/280/2021	w sprawie uchwalenia zasad udzielania dotacji celowej ze środków budżetu Gminy na realizację przedsięwzięć polegających na usuwaniu odpadów powstałych przy likwidacji azbestu z obiektów budowlanych, a także na usuwaniu odpadów zawierających azbest złożonych na nieruchomości, zlokalizowanych na terenie Gminy Śmigiel	25.03.2021	w trakcie realizacji	
21.	XXX/281/2021	w sprawie wyrażenia zgody na odpłatne nabycie nieruchomości gruntowej położonej w Śmiglu	25.03.2021	w trakcie realizacji	

22.	XXX/282/2021	w sprawie oddalenia wniosku o wyrażenie opinii na temat referendum ludowego	25.03.2021	unieważniona w całości	Rozstrzygnięcie nadzorcze Wojewody Wielkopolskiego KN-I.4131.1.252.2021.22 unieważniające uchwałę w całości.
23.	XXX/283/2021	w sprawie pozostawienia petycji o poparcie Rządu Tymczasowej Rady Stanu Narodu Polskiego Społecznego Komitetu Konstytucyjnego bez rozpatrzenia	25.03.2021	wykonana	
24.	XXXI/284/2021	w sprawie zmian w uchwale budżetowej Gminy Śmigiel na rok 2021	29.04.2021	wykonana	
25.	XXXI/285/2021	w sprawie zmian Wieloletniej Prognozy Finansowej Gminy Śmigiel na lata 2021 - 2031	29.04.2021	wykonana	
26.	XXXI/286/2021	w sprawie wyłączenia Przedszkola w Starym Bojanowie z Zespołu Szkół w Starym Bojanowie	29.04.2021	wykonana	
27.	XXXI/287/2021	w sprawie odrzucenia w całości stanowiska Zarządu Oddziału Związku Nauczycielstwa Polskiego w Śmiglu oraz Komisji Organizacji Międzyzakładowej Niezależnego Samorządnego Związku Zawodowego "SOLIDARNOŚĆ" Oświaty i Szkolnictwa Wyższego w Lesznie dotyczącego zaopiniowania projektu uchwały Rady Miejskiej Śmigla w sprawie likwidacji Przedszkola w Starym Bojanowie wchodzącego w skład Zespołu Szkół w Starym Bojanowie	29.04.2021	wykonana	
28.	XXXI/288/2021	w sprawie likwidacji Przedszkola w Starym Bojanowie wchodzącego w skład Zespołu Szkół w Starym Bojanowie	29.04.2021	wykonana	
29.	XXXII/289/2021	w sprawie zmian w uchwale budżetowej Gminy Śmigiel na rok 2021	11.05.2021	wykonana	
30.	XXXIII/290/2021	w sprawie zmian w uchwale budżetowej Gminy Śmigiel na rok 2021	27.05.2021	wykonana	
31.	XXXIII/291/2021	w sprawie zmian Wieloletniej Prognozy Finansowej Gminy Śmigiel na lata 2021 - 2031	27.05.2021	wykonana	
32.	XXXIII/292/2021	w sprawie zaciągnięcia zobowiązania długoterminowego	27.05.2021	wykonana	
33.	XXXIII/293/2021	w sprawie objęcia udziałów w Samorządowym Funduszu Poręczeń Kredytowych Sp. z o.o. w Gostyniu	27.05.2021	wykonana	
34.	XXXIII/294/2021	w sprawie zmiany Uchwały nr XXVII/251/2020 Rady Miejskiej z dnia 22 grudnia 2020 r. w sprawie Przyjęcia Gminnego Programu Profilaktyki i Rozwiązywania Problemów Alkoholowych oraz Przeciwdziałania Narkomanii na 2021 rok	27.05.2021	wykonana	
35.	XXXIII/295/2021	w sprawie określenia wzoru wniosku i deklaracji o przyznanie dodatku mieszkaniowego	27.05.2021	unieważniona w całości	Rozstrzygnięcie nadzorcze Wojewody Wielkopolskiego KN-XI.4131.1.60.2021.25 unieważniające uchwałę w całości.

36.	XXXIII/296/2021	w sprawie zmiany Uchwały nr XXII/211/2020 Rady Miejskiej Śmigła z dnia 27 sierpnia 2020 r. w sprawie upoważnienia do zawarcia umowy o nieodpłatne przyjęcie przez Gminę Śmigiel nieruchomości gruntowej położonej w Czaczu, wchodzącej w skład Zasobu Własności Rolnej Skarbu Państwa	27.05.2021	w trakcie realizacji	
37.	XXXIII/297/2021	w sprawie wyrażenia zgody na zbycie na podstawie umowy darowizny prawa własności nieruchomości, stanowiącej własność Gminy Śmigiel położonej w Śmiglu na rzecz Stowarzyszenia Pomocy Dzieciom i Młodzieży Niepełnosprawnej "Światło Nadziei"	27.05.2021	wykonana	
38.	XXXIII/298/2021	w sprawie Śmigielskiego Budżetu Obywatelskiego na rok 2022	27.05.2021	w trakcie realizacji	
39.	XXXIII/299/2021	w sprawie ustalenia zasad konsultacji społecznych w sprawie Budżetu Obywatelskiego	27.05.2021	w trakcie realizacji	
40.	XXXIII/300/2021	w sprawie rozpatrzenia wniosku z dnia 21 lutego 2021 r. dotyczącej wydania opinii w sprawie przeprowadzenia referendum ludowego	27.05.2021	wykonana	
41.	XXXIV/301/2021	w sprawie udzielenia Burmistrzowi Śmigła wotum zaufania	16.06.2021	wykonana	
42.	XXXIV/302/2021	w sprawie zatwierdzenia sprawozdania finansowego wraz ze sprawozdaniem z wykonania budżtu Gminy Śmigiel za rok 2020	16.06.2021	wykonana	
43.	XXXIV/303/2021	w sprawie udzielenia absolutorium Burmistrzowi Śmigła z wykonania budżetu Gminy Śmigiel za rok 2020	16.06.2021	wykonana	
44.	XXXV/304/2021	w sprawie zmian w uchwale budżetowej Gminy Śmigiel na rok 2021	24.06.2021	wykonana	
45.	XXXV/305/2021	w sprawie zmian Wieloletniej Prognozy Finansowej Gminy Śmigiel na lata 2021-2031	24.06.2021	wykonana	
46.	XXXV/306/2021	w sprawie przyjęcia projektu zmiany regulaminu dostarczania wody i odprowadzania ścieków	24.06.2021	w trakcie realizacji	
47.	XXXV/307/2021	w sprawie określenia średniej ceny jednostki paliwa w Gminie Śmigiel na rok szkolny 2021/2022	24.06.2021	w trakcie realizacji	
48.	XXXV/308/2021	w sprawie zawarcia porozumienia międzygminnego dotyczącego współdziałania Gminy Śmigiel i Gminy Koscin przy realizacji zadania polegającego na wyznaczeniu obszaru i granic aglomeracji Śmigiel	24.06.2021	w trakcie realizacji	
49.	XXXV/309/2021	w sprawie wyrażenia zgody na przyjęcie nieruchomości, stanowiącej własność Powiatu Kościańskiego położonej w obrębie Bronikowo w drodze darowizny	24.06.2021	w trakcie realizacji	
50.	XXXVI/310/2021	w sprawie określenia wzoru wniosku i deklaracji o przyznanie dodatku mieszkaniowego	29.07.2021	zrealizowana	
51.	XXXVI/311/2021	w sprawie rozpatrzenia skargi na działalność Dyrektora Zespołu Szkół w Starym Bojanowie	29.07.2021	wykonana	
52.	XXXVI/312/2021	w sprawie inicjatywy ustanowienia 27 grudnia świętem państwowym	29.07.2021	wykonana	
53.	XXXVI/313/2021	w sprawie zmiany regulaminu dostarczania wody i odprowadzania ścieków	29.07.2021	zrealizowana	
54.	XXXVI/314/2021	w sprawie zmian w uchwale budżetowej Gminy Śmigiel na rok 2021	29.07.2021	wykonana	
55.	XXXVI/315/2021	w sprawie zmian Wieloletniej Prognozy Finansowej Gminy Śmigiel na lata 2021-2031	29.07.2021	wykonana	
56.	XXXVII/316/2021	w sprawie zmian w uchwale budżetowej Gminy Śmigiel na rok 2021	02.09.2021	wykonana	
57.	XXXVII/317/2021	w sprawie zmian Wieloletniej Prognozy Finansowej Gminy Śmigiel na lata 2021-2031	02.09.2021	wykonana	
58.	XXXVII/318/2021	w sprawie udzielenia pomocy finansowej dla Powiatu Kościańskiego	02.09.2021	wykonana	
59.	XXXVII/319/2021	w sprawie wyrażenia zgody na sprzedaż nieruchomości zabudowanej, położonej w Starej Przysiece Pierwszej, oznaczonej nr geodezyjnym 38/1	02.09.2021	wykonana	
60.	XXXVII/320/2021	w sprawie wyrażenia zgody na sprzedaż nieruchomości niezabudowanej, położonej w Nietążkowie, oznaczonej nr geodezyjnym 730/4	02.09.2021	wykonana	
61.	XXXVII/321/2021	w sprawie wyrażenia zgody na zbycie w drodze bezprzetargowej nieruchomości gruntowych, niezabudowanych, położonych w Śmiglu, oznaczonych nr geodezyjnymi 12030/6 i 1232/3	02.09.2021	wykonana	

62.	XXXVII/322/2021	w sprawie wyrażenia zgody na sprzedaż nieruchomości niezabudowanych, położonych w Śmiglu	02.09.2021	wykonana	
63.	XXXVII/323/2021	w sprawie nadania nazwy ulicy Pogodnej w Nowej Wsi	02.09.2021	zrealizowana	
64.	XXXVIII/324/2021	w sprawie zmian w uchwale budżetowej Gminy Śmigiel na rok 2021	30.09.2021	wykonana	
65.	XXXVIII/325/2021	w sprawie zmian Wieloletniej Prognozy Finansowej Gminy Śmigiel na lata 2021-2031	30.09.2021	wykonana	
66.	XXXVIII/326/2021	w sprawie wyrażenia zgody na zawarcie porozumienia pomiędzy Gminą Śmigiel, a Gminą Włoszkaowice w sprawie przejęcia przez Gminę Śmigiel realizacji zadania publicznego polegającego na organizacji dowozu uczniowi zamieszkałemu w miejscowości Bukówiec Górny	30.09.2021	w trakcie realizacji	
67.	XXXVIII/327/2021	w sprawie nadania nazwy ulicy Łąkowej w Czaczu	30.09.2021	zrealizowana	
68.	XXXIX/328/2021	w sprawie zmian w uchwale budżetowej Gminy Śmigiel na rok 2021	28.10.2021	wykonana	
69.	XXXIX/329/2021	w sprawie zmian Wieloletniej Prognozy Finansowej Gminy Śmigiel na lata 2021-2031	28.10.2021	wykonana	
70.	XXXIX/330/2021	w sprawie określania wysokości stawek podatku od nieruchomości na terenie Gminy Śmigiel	28.10.2021	w trakcie realizacji	
71.	XXXIX/331/2021	w sprawie udzielenia dotacji celowej z budżetu Gminy Śmigiel na prace konserwatorskie, restauratorskie i roboty budowlane przy zabytkach wpisanych do rejestru zabytków, nie stanowiących własności Gminy	28.10.2021	zrealizowana	
72.	XXXIX/332/2021	w sprawie uchwalenia "Programu współpracy Gminy Śmigiel z organizacjami pozarządowymi oraz innymi podmiotami działającymi w sferze działalności pożytku publicznego na rok 2022"	28.10.2021	w trakcie realizacji	
73.	XXXIX/333/2021	w sprawie przyjęcia Gminnego Programu Profilaktyki i Rozwiązywania Problemów Alkoholowych oraz Przeciwdziałania Narkomanii na 2022 rok	28.10.2021	w trakcie realizacji	
74.	XXXIX/334/2021	w sprawie nadania statutu Centrum Kultury w Śmiglu	28.10.2021	zrealizowana	
75.	XXXIX/335/2021	w sprawie nadania nazwy ulicy Jodłowej w Śmiglu	28.10.2021	zrealizowana	
76.	XL/336/2021	w sprawie zmian w uchwale budżetowej Gminy Śmigiel na 2021 rok	29.11.2021	wykonana	
77.	XL/337/2021	w sprawie zmian Wieloletniej Prognozy Finansowej Gminy Śmigiel na lata 2021-2031	29.11.2021	wykonana	
78.	XL/338/2021	w sprawie określenia wysokości rocznych stawek podatku od środków transportowych na terenie Gminy Śmigiel	29.11.2021	w trakcie realizacji	
79.	XL/339/2021	w sprawie wysokości diet dla Sołtysów i Przewodniczących Zarządów Osiedli	29.11.2021	unieważniona w całości	Rozstrzygnięcie nadzorcze Wojewody Wielkopolskiego NP-III.4131.1.20.202 1.7 unieważniające uchwałę w całości.
80.	XL/340/2021	w sprawie uchwalenia miejscowego planu zagospodarowania przestrzennego Gminy Śmigiel w granicach wsi Przysieka Polska	29.11.2021	w trakcie realizacji	
81.	XL/341/2021	w sprawie ustalenia wynagrodzenia Burmistrza Śmigla	29.11.2021	wykonana	
82.	XL/342/2021	w sprawie ustalenia wysokości diet oraz zwrotu kosztów podróży służbowych dla radnych Rady Miejskiej Śmigla	29.11.2021	wykonana	

83.	XLI/343/2021	w sprawie uchwalenia budżetu Gminy Śmigiel na rok 2022	22.12.2021	w trakcie realizacji	
84.	XLI/344/2021	w sprawie Wieloletniej Prognozy Finansowej Gminy Śmigiel na lata 2022 -2033	22.12.2021	w trakcie realizacji	
85.	XLII/345/2021	w sprawie zmian w uchwale budżetowej Gminy Śmigiel na rok 2021	30.12.2021	wykonana	
86.	XLII/346/2021	w sprawie zmian Wieloletniej Prognozy Finansowej Gminy Śmigiel na lata 2021-2031	30.12.2021	wykonana	
87.	XLII/347/2021	w sprawie udzielenia pomocy finansowej dla Powiatu Kościańskiego	30.12.2021	wykonana	
88.	XLII/348/2021	w sprawie zamiaru likwidacji oddziału zamiejscowego Przedszkola w Śmiglu, znajdującego się Żegrówku	30.12.2021	w trakcie realizacji	
89.	XLII/349/2021	w sprawie dopłat do taryfowej grupy odbiorców usług w zakresie zbiorowego zaopatrzenia w wodę i zbiorowego odprowadzania ścieków.	30.12.2021	w trakcie realizacji	
90.	XLII/350/2021	w sprawie ustalenia zasad prowadzenia handlu w piątki i soboty przez rolników i ich domowników	30.12.2021	w trakcie realizacji	
91.	XLII/351/2021	w sprawie zatwierdzenia planu pracy Komisji Finansowo- Gospodarczej na 2022 rok	30.12.2021	wykonana	
92.	XLII/352/2021	w sprawie zatwierdzenia planu pracy Komisji Planowania i Rozwoju 2022 rok	30.12.2021	wykonana	
93.	XLII/353/2021	w sprawie zatwierdzenia plany pracy Komisji Spraw Społecznych na 2022 rok	30.12.2021	wykonana	
94.	XLII/354/2021	w sprawie zatwierdzenia plany pracy Komisji Rolnictwa, Rzemiosła i Ochrony Środowiska na 2022 rok	30.12.2021	wykonana	
95.	XLII/355/2021	w sprawie zatwierdzenia planu pracy Komisji Rewizyjnej na 2022 rok	30.12.2021	wykonana	

### 3 Polityki, strategie, programy i plany

#### 3.1 Strategia rozwoju Gminy Śmigiel na lata 2015-2022

##### Cele strategiczne

Strategia Rozwoju Gminy Śmigiel na lata 2015-2022 została przyjęta uchwałą nr XV/106/15 Rady Miejskiej Śmigla z dnia 29 grudnia 2015 r.

W rezultacie prac nad Strategią wyodrębniono pięć najważniejszych kierunków rozwoju Gminy, które nazwano celami strategicznymi. Ich realizacja w 7-letniej perspektywie powinna doprowadzić do osiągnięcia wzrostu gospodarczego, zwiększenia równowagi środowiska naturalnego i polepszenia standardów życia wszystkich mieszkańcom Gminy.

Położono akcent na działania skierowane na przyciąganie inwestorów do przygotowywanych terenów pod aktywizację gospodarczą i działania skierowane na rozwój drobnej przedsiębiorczości. Z punktu widzenia rozwoju zrównoważonego społecznego niezmiernie ważne staje się zatrzymanie ludzi młodych w Gminie, a co za tym idzie, zapewnienie - dla większości z nich - miejsc pracy.

Realizacja celów strategicznych zależy w dużej mierze od woli i determinacji Burmistrza oraz Rady Miejskiej, ale nie można zapominać również, że w warunkach demokracji część zadań służących rozwojowi społecznemu może zostać zrealizowana przez instytucje pozarządowe oraz działania przedsiębiorców. Stąd niezwykle ważne staje się inicjowanie i wspieranie działań służących rozwojowi lokalnej społeczności w ramach współpracy z tymi środowiskami. Warto również wykorzystać wciąż niedoceniany – bo ryzykowny i o niedających się przewidzieć konsekwencjach - model partnerstwa publiczno-prywatnego.

Cele strategiczne wraz z celami operacyjnymi i konkretnymi działaniami przedstawia poniższa tabela.

Tabela 51 Strategia rozwoju Gminy Śmigiel – cele strategiczne

CELE STRATEGICZNE		
I: KOMPLEKSOWA ROZBUDOWA INFRASTRUKTURY TECHNICZNEJ		
Cel operacyjny		
1. MODERNIZACJA I BUDOWA DRÓG		
Działanie	Miernik	Spodziewany efekt
budowa, modernizacja oraz remonty dróg	liczba zmodernizowanych km dróg	5 km rocznie
budowa drogi międzygminnej w latach 2015-2022 przy udziale Gminy Włoszakowice, Gminy Wijewo oraz powiatu kościańskiego i leszczyńskiego - około 18 km,	liczba zbudowanych km drogi	18 km do roku 2022
przebudowy i remonty przepustów drogowych	liczba przebudowanych lub wyremontowanych przepustów	2 przepusty rocznie
Budowa drogi gminnej w Czaczyku	realizacja zadania	dł. 1330 mb, lata 2016-2018 Orientacyjny koszt -1 050 680 zł
Przebudowa drogi gminnej Karśnice – Nowy Białcz	realizacja zadania	dł. 1220 mb, lata 2016-2017 orientacyjny koszt - 826 260 zł ZREALIZOWANO W 2017 R.
Przebudowa ul. Leszczyńskiej w Śmiglu i Nietążkowie	realizacja zadania	dł. 2450 mb, lata 2016-2018 orientacyjny koszt – 1 756 810 zł
Przebudowa ul. Ariańskiej w Śmiglu	realizacja zadania	dł. 400 mb, lata 2015-2016 orientacyjny koszt – 780 000 zł ZREALIZOWANO W 2017 R.
Przebudowa drogi wraz z budową odwodnienia w Starej Przysiece Pierwszej	realizacja zadania	dł. 870 mb, lata 2018-2019 ZREALIZOWANO W 2017 R.

Przebudowa ul. Polnej w Czaczu	realizacja zadania	dł. 380 mb, lata 2015-2016 orientacyjny koszt – 393 300 zł ZREALIZOWANO W 2016 R.
Przebudowa ul. Dworskiej w Koszanowie	realizacja zadania	dł. 370 mb, lata 2016-2018 ZREALIZOWANO W 2016 R. orientacyjny koszt – 382 300 zł
Przebudowa ul. Głównej w Bielawach	realizacja zadania	dł. 180 mb, lata 2016 orientacyjny koszt – 92 000 zł ZREALIZOWANO W 2016 R.
Przebudowa ul. Św. Wita w Śmiglu i ul. Bruszczewskiej w Koszanowie	realizacja zadania	dł. 680 mb, rok 2016 orientacyjny koszt – 298 200 zł ZREALIZOWANO W 2016 R.
Przebudowa ul. Wyspiańskiego w Śmiglu	realizacja zadania	dł. 230 mb, lata 2016-2018 orientacyjny koszt – 347 300 zł ZREALIZOWANO W 2016 R.
Budowa przepustu na Samicy w Czaczu	realizacja zadania	1 szt., lata 2015-2016 orientacyjny koszt – 92 220 zł ZREALIZOWANO W 2016 R.
odtworzenie rowów przydrożnych - do 10 km rocznie	liczba km pobudowanych rowów przydrożnych	10 km rocznie
<b>Finansowanie: budżet Gminy Śmigiel, środki z Urzędu Marszałkowskiego, WRPO, LEADER, Program Rozwoju Gminnej i Powiatowej Infrastruktury Drogowej</b>		
<b>2. BUDOWA i MODERNIZACJA CHODNIKÓW</b>		
<b>Działanie</b>	<b>Miernik</b>	<b>Spodziewany efekt</b>
budowa i modernizacja chodników	długość nowo wybudowanych lub zmodernizowanych chodników w km	5 km rocznie
przebudowa chodnika wraz z budową oświetlenia ulicznego w ul. Przysieckiej w Bruszczewie	orientacyjny koszt: 394 760 zł	lata realizacji 2015-2016 ZREALIZOWANO CHODNIK – 2017 R.
<b>Finansowanie: budżet Gminy Śmigiel</b>		
<b>3. OŚWIETLENIE ULIC</b>		
<b>Działanie</b>	<b>Miernik</b>	<b>Spodziewany efekt</b>
dobudowa punktów świetlnych	liczba dobudowanych punktów świetlnych	400 sztuk do 2022 roku
wymiana źródeł na energooszczędne	liczba wymienionych źródeł	1500 źródeł do roku 2022
<b>Finansowanie: budżet Gminy Śmigiel, środki zewnętrzne</b>		
<b>4. BUDOWA INFRASTRUKTURY PRZY DROGACH</b>		
<b>Działanie</b>	<b>Miernik</b>	<b>Spodziewany efekt</b>
wymiana/ budowa wiat przystankowych	liczba zbudowanych lub wymienionych wiat	30 sztuk do 2022 roku,
wymiana oznakowania i urządzeń bezpieczeństwa ruchu drogowego	liczba znaków	do 100 sztuk rocznie,
budowa parkingów i zatok autobusowych	liczba parkingów i zatok	do 10 rocznie
<b>Finansowanie: budżet Gminy Śmigiel, środki zewnętrzne</b>		
<b>5. DALSZĄ ROZBUDOWA SIECI KANALIZACYJNEJ</b>		
<b>Działanie</b>	<b>Miernik</b>	<b>Spodziewany efekt</b>
Budowa sieci kanalizacyjnej	ilość km nowej sieci	2 km rocznie
	liczba przyłączonych obiektów	110 przyłączonych osób rocznie
Uzbrojenie nowych terenów mieszkalnych i przemysłowych w sieć kanalizacyjną	realizacja zadania	wg potrzeb skorelowanych z planami rozbudowy



<b>Finansowanie: budżet Gminy Śmigiel, środki zewnętrzne, środki własne ZW-K Sp. z o.o.</b>		
<b>6. MODERNIZACJA SIECI WODOCIĄGOWEJ</b>		
<b>Działanie</b>	<b>Miernik</b>	<b>Spodziewany efekt</b>
wymiana rur azbestowych	liczba km wymienionych rur	5 km rocznie
modernizacje SUW	ilość stacji uzdatniania wody	2 stacje uzdatniania wody do roku 2022
uzbrojenie nowych terenów mieszkalnych i przemysłowych w sieć wodociągową	realizacja zadania	wg potrzeb skorelowanych z planami rozbudowy
<b>Finansowanie: budżet Gminy Śmigiel, środki zewnętrzne, środki własne ZW-K Sp. z o.o.</b>		
<b>1. WYZNACZENIE I UZBROJENIE NOWYCH TERENÓW POD BUDOWNICTWO MIESZKANIOWE</b>		
<b>Działanie</b>	<b>Miernik</b>	<b>Spodziewany efekt</b>
rozbudowa niezbędnej infrastruktury	realizacja zadania	wg potrzeb
<b>Finansowanie: budżet Gminy Śmigiel</b>		
<b>1. BUDOWA INFRASTRUKTURY WSPIERAJĄCEJ REKREACJĘ I TURYSTYKĘ</b>		
<b>Działanie</b>	<b>Miernik</b>	<b>Spodziewany efekt</b>
budowa bezpiecznych ścieżek rowerowych	liczba kilometrów	do 2 km ścieżek rocznie
budowa nowych i odbudowa istniejących tras wycieczkowo-rowerowych	liczba tras	1 trasa na 2 lata
promocja szlaków turystycznych i obszarów rekreacyjnych	realizacja zadania	w materiałach wydawanych przez UM, materiały PTTK i na stronach www
tworzenie warunków dla rozwoju przedsiębiorczości związanej z turystyką.	realizacja zadania	na bieżąco wg zgłaszanych potrzeb
budowa skateparku	realizacja zadania	do roku 2020
tworzenie warunków do czynnego i biernego udziału w imprezach sportowo-rekreacyjnych (tablica multimedialna na Rynku)	realizacja zadania	do roku 2018
rozbudowa infrastruktury wokół wiatraków	realizacja zadania	do roku 2020
organizacja Muzeum Kolei Wąskotorowej	realizacja zadania	do roku 2022
organizacja Gminnego Punktu Informacji Turystycznej	realizacja zadania	do roku 2018
<b>Finansowanie: budżet Gminy Śmigiel, środki zewnętrzne</b>		
<b>II : WYSOKI POZIOM USŁUG SPOŁECZNYCH</b>		
<b>Cel operacyjny</b>		
<b>1. WYSOKA JAKOŚĆ PRZESTRZENI ZAMIESZKANIA</b>		
<b>Działanie</b>	<b>Miernik</b>	<b>Spodziewany efekt</b>
stworzenie warunków dla rozwoju organizacji pozarządowych (wynajem pomieszczeń, dofinansowanie działań, wsparcie merytoryczne i rzeczowe)	liczba organizacji	w ramach konkursów na dofinansowywanie 13 rocznie
dofinansowywanie jednostek OSP	liczba jednostek dofinansowywanych	5 rocznie
rewitalizacja parków	liczba parków	2 parki do 2022
rewitalizacja budynków komunalnych	liczba budynków	1 w roku
uzyskiwanie lokali na mieszkania socjalne	liczba mieszkań	1 w roku
organizacja nowoczesnego targowiska	realizacja zadania	do 2022 roku ZREALIZOWANO W 2016 R.
stworzenie infrastruktury przyjaznej dla mieszkańców (Wi-Fi darmowe na rynku, system monitoringu),	realizacja zadania	Wi-Fi do 2018 roku, system monitoringu rozwijany na bieżąco

poprawa stanu obiektów zabytkowych (wspieranie właścicieli w pozyskiwaniu środków finansowych)	liczba obiektów	2 obiekty rocznie
organizowanie imprez sportowych i rekreacyjnych dla mieszkańców Gminy	liczba imprez	45 imprez rocznie
wspieranie tworzenia nowych i funkcjonowania obecnych miejsc opieki dla dzieci do lat 3	liczba utworzonych nowych miejsc	20 nowych miejsc do 2020 roku
<b>Finansowanie: budżet Gminy Śmigiel, środki zewnętrzne</b>		
<b>2. OFERTA DLA LUDZI STARSZYCH</b>		
<b>Działanie</b>	<b>Miernik</b>	<b>Spodziewany efekt</b>
wspieranie rozwoju klubów seniora	ilość pozytywnych reakcji	pozytywna odpowiedź na bieżąco zgłaszane zapotrzebowanie przez Kluby Seniora
organizacja domu dziennego pobytu dla seniorów, pod warunkiem pozyskania odpowiedniego lokalu	realizacja zadania	do roku 2022
organizowanie imprez turystycznych, kulturalnych, rekreacyjnych i edukacyjnych adresowanych do ludzi starszych	liczba imprez	do 10 rocznie
organizowanie i udział w programach zdrowotnych dla seniorów	liczba realizowanych programów	3 do 2022 roku
<b>Finansowanie: budżet Gminy Śmigiel, środki zewnętrzne</b>		
<b>3. OFERTA DLA DZIECI I MŁODZIEŻY</b>		
<b>Działanie</b>	<b>Miernik</b>	<b>Spodziewany efekt</b>
budowa, rozbudowa i modernizacja placów zabaw w miejscowościach poza Śmigłem	ilość placów zabaw	20 sztuk do 2022 roku 5 PLAC ZABAW W 2021 R.
modernizacja boisk sportowych na terenie Gminy	ilość boisk	1 na 3 lata ZREALIZOWANO BUDOWĘ TRYBUN NA BOISKU W CZACZU 2018/2019 R.
budowa skateparku	realizacja zadania	do roku 2022
modernizacja stadionu sportowego w Śmiglu	realizacja zadania	do roku 2022 ZREALIZOWANO OŚWIETLENIE I SYSTEM NAWADNIANIA – 2017 R. ZREALIZOWANO BUDOWĘ TRYBUN – 2018 R.
modernizacja basenu kąpielowego w Śmiglu	realizacja zadania	do roku 2022
zakup i montaż przyrządów do ćwiczeń siłowych „pod chmurką” na terenie Gminy	ilość miejscowości wyposażonych w przyrządy	10 miejscowości do roku 2022 ZREALIZOWANO
wspieranie edukacji ukierunkowanej na rozwój kluczowych kompetencji, ze szczególnym naciskiem na kreatywność, innowacyjność i przedsiębiorczość	realizacja zadania	na bieżąco
rozwój kluczowych kompetencji (matematycznych i podstawowych kompetencji naukowo-technicznych, kompetencji informatycznych, kompetencji społecznych i obywatelskich, rozwój świadomości i ekspresji kulturalnej, doskonalenie porozumiewanie się w języku ojczystym i w językach obcych) oraz zapewnienie uczniom gimnazjów poradnictwa i wsparcia edukacyjno-zawodowego;	realizacja zadania	w miarę potrzeb
tworzenie i realizacja programów edukacyjnych dla dzieci przedszkolnych i w wieku szkolnym	realizacja zadania	w miarę potrzeb
<b>Finansowanie: budżet Gminy Śmigiel, środki zewnętrzne</b>		
<b>4. PEŁNA OPIEKA SPOŁECZNA</b>		
<b>Działanie</b>	<b>Miernik</b>	<b>Spodziewany efekt</b>

mieszkania socjalne	liczba mieszkań socjalnych	1 w roku
dostosowanie obiektów publicznych do potrzeb osób niepełnosprawnych	Ilość obiektów	1 obiekt w roku
tworzenie warunków do samodzielnego rozwiązywania problemów życiowych oraz aktywnego rozwoju osób i rodzin.	realizacja zadania	na bieżąco
budowanie zintegrowanej społeczności, która posiada potencjał do kreowania skutecznego systemu oparcia społecznego.	realizacja zadania	na bieżąco wg potrzeb
łagodzenie skutków oraz minimalizacja zagrożeń powodujących wykluczenie społeczne.	realizacja zadania	na bieżąco wg potrzeb
tworzenie, realizacja i udział w zdrowotnych programach profilaktycznych, w tym programu profilaktyki zakażeń wirusami brodawczaka ludzkiego	Ilość programów	2 programy do roku 2022
<b>Źródła finansowania: budżet Gminy, środki zewnętrzne</b>		
<b>III : AKTYWNA OCHRONA ŚRODOWISKA NATURALNEGO</b>		
<b>Cel operacyjny</b>		
<b>1. EDUKACJA EKOLOGICZNA</b>		
<b>Działanie</b>	<b>Miernik</b>	<b>Spodziewany efekt</b>
konkursy i projekty ekologiczne w szkołach	ilość konkursów	2 rocznie
edukacja mieszkańców i przedsiębiorców w zakresie efektywności energetycznej	Ilość spotkań edukacyjnych	1 na 2 lata
propagowanie ekologii poprzez wydawanie ulotek oraz informację na stronie www		na bieżąco wg potrzeb
<b>Finansowanie: budżet Gminy Śmigiel, środki zewnętrzne</b>		
<b>2. MOTYWOWANIE DO DZIAŁAŃ PODNOSZĄCYCH ESTETYKĘ MIEJSCOWOŚCI</b>		
<b>Działanie</b>	<b>Miernik</b>	<b>Spodziewany efekt</b>
wymiana i zakup nowych koszy oraz pojemników na odpady na terenie Gminy	liczba szt.	20 szt. rocznie 20 szt. w 2021 r.
organizacja konkursów na najładniejszą posesję	ilość konkursów	1 konkurs w roku
nowe nasadzenia drzew i krzewów	ilość nasadzeń	200 rocznie 244 szt. w 2021 r.
Propagowanie właściwych zachowań właścicieli psów		na bieżąco
<b>Finansowanie: budżet Gminy Śmigiel, środki zewnętrzne</b>		
<b>3. USUWANIE SUBSTANCJI SZKODLIWYCH ZE ŚRODOWISKA</b>		
<b>Działanie</b>	<b>Miernik</b>	<b>Spodziewany efekt</b>
kontynuacja programu usuwania azbestu	liczba korzystających z programu Ilość m <sup>2</sup> materiałów zawierających azbest	8 rocznie 900 m <sup>2</sup> rocznie W roku 2021 udzielono dofinansowania 22 podmiotom. Zutylizowano 3305 m <sup>2</sup> wyrobów zawierających azbest.
kontynuacja dotowania budowy przydomowych oczyszczalni ścieków	liczba dotowanych przydomowych oczyszczalni ścieków	8 szt. rocznie 9 wniosków dofinansowano w 2021 r.
<b>Finansowanie: budżet Gminy Śmigiel, środki zewnętrzne</b>		
<b>4. MELIORACJA</b>		
<b>Działanie</b>	<b>Miernik</b>	<b>Spodziewany efekt</b>
odmulanie rowów melioracyjnych,	długość w km	40 km rocznie 60 km w 2021 r.
odtworzenie rowów melioracyjnych,	długość w km	2 km rocznie 2 km w 2021 r.

utrzymanie sieci drenarskiej – dotowanie spółek wodnych,	powierzchnia w ha	20 ha na rok 20,0 ha w 2021 r.
renowacja zbiorników wodnych - stawów.	liczba szt.	1 na dwa lata
<b>Finansowanie: budżet Gminy Śmigiel, środki zewnętrzne</b>		
<b>5. POPULARYZACJA DZIAŁAŃ POPRAWIAJĄCYCH EFEKTYWNOŚĆ ENERGETYCZNĄ I ALTERNATYWNE ŹRÓDŁA ENERGII ORAZ REALIZACJA ZADAŃ Z TEGO OBSZARU</b>		
<b>Działanie</b>	<b>Miernik</b>	<b>Spodziewany efekt</b>
modernizacja obiektów gminnych z wykorzystaniem instalacji OZE	liczba obiektów	1 obiekt do roku 2022 ZREALIZOWANO SZKOŁA I CK – 2017/2018 R.
obiekty gminne poddane modernizacji w zakresie energooszczędności (termomodernizacje)	liczba obiektów	1 obiekt rocznie ZREALIZOWANO SZKOŁA I CK – 2017/2018 R.
wymiana źródeł na energooszczędne (sodowe na LEDOWE)	liczba wymienionych źródeł	1500 szt. do 2022 roku
dotowanie wymiany źródeł ciepła (z węglowych starego typu na nowoczesne)	liczba dotowanych źródeł ciepła	10 rocznie
<b>IV : ZORGANIZOWANIE BAZY SYSTEMU OŚWIATOWEGO I KULTURALNEGO</b>		
<b>Cel operacyjny</b>		
<b>1. REMONTY I TERMOMODERNIZACJA SZKÓŁ I PRZEDSZKOLI</b>		
<b>Działanie</b>	<b>Miernik</b>	<b>Spodziewany efekt</b>
modernizacja i rozwój infrastruktury służącej edukacji, doposażenie placówek edukacyjnych;	ilość obiektów	6 rocznie
modernizacja boiska przyszkolnego w Śmiglu	realizacja zadania	do roku 2020 OTWARTA STREFA AKTYWNOŚCI – ZREALIZOWANO W 2019 R.
rozbudowa przedszkola w Śmiglu	realizacja zadania	do roku 2022 ZREALIZOWANO W 2019/20 R.
<b>Finansowanie: budżet Gminy Śmigiel, środki zewnętrzne</b>		
<b>2.POSZERZENIE DZIAŁALNOŚCI I MODERNIZACJA CENTRUM KULTURY</b>		
<b>Działanie</b>	<b>Miernik</b>	<b>Spodziewany efekt</b>
kompleksowa termomodernizacja CK	realizacja zadania	lata 2015 – 2018, orientacyjny koszt: 1 300 000 zł ZREALIZOWANO 2017/2018 R.
remont i modernizacja wewnętrzna CK	realizacja zadania	do roku 2019 REALIZACJA 2018/2019 R.
zagospodarowanie terenu wokół CK, modernizacja amfiteatru „koła” obok budynku CK	realizacja zadania	do roku 2018 ZREALIZOWANO AMFITEATR
doposażenie CK w sprzęt (muzyczny, oświetleniowy, nagłaśniający, informatyczny biblioteczny)	realizacja zadania	na bieżąco
organizacja imprez kulturalnych i działań w zakresie edukacji kulturalnej dla mieszkańców Gminy	Ilość imprez kulturalnych	ok. 40 rocznie
<b>3. REMONTY I MODERNIZACJE ŚWIETLIC WIEJSKICH</b>		
<b>Działanie</b>	<b>Miernik</b>	<b>Spodziewany efekt</b>
Remonty i modernizacja świetlic wiejskich	Liczba remontowanych i modernizowanych świetlic	6 sztuk do 2022 roku
<b>Finansowanie: budżet Gminy Śmigiel, środki zewnętrzne</b>		
<b>4. REMONTY OBIEKTÓW ZABYTKOWYCH ORAZ MODERNIZACJA I ROZBUDOWA OTOCZENIA MIEJSC ZABYTKOWYCH</b>		
<b>Działanie</b>	<b>Miernik</b>	<b>Spodziewany efekt</b>
budowa infrastruktury otoczenia miejsc wykopalisk w Bruszczewie	realizacja zadania	do 2022 roku

remont wiatraków	realizacja zadania	lata 2016 – 2018, orientacyjny koszt: 200 000 zł ZREALIZOWANO W 2016/2017 R.
remont kaplicy poewangelickiej	realizacja zadania	lata 2016 – 2018, orientacyjny koszt: 300 000 zł ZREALIZOWANO W 2016/2017 R.
<b>Finansowanie: budżet Gminy Śmigiel, środki zewnętrzne</b>		
<b>V : AKTYWIZACJA DZIAŁALNOŚCI GOSPODARCZEJ</b>		
<b>Cel operacyjny</b>		
<b>1. ROZWÓJ ZAKŁADÓW DROBNEJ WYTWÓRCZOŚCI</b>		
<b>Działanie</b>	<b>Miernik</b>	<b>Spodziewany efekt</b>
dostosowanie oferty kształcenia w porozumieniu z sektorem biznesu, (odtworzenie starych zawodów)	realizacja zadania	na bieżąco
współpraca z przedsiębiorcami i tworzenie klimatu do rozwoju przedsiębiorczości (Partnerstwo Publiczno Prywatne, zwolnienia podatkowe, spółdzielnie socjalne, w obszarze turystyki, handlu i usług)	realizacja zadania	na bieżąco
współpraca z Powiatowym Urzędem Pracy w zakresie monitoringu i analizy lokalnego rynku pracy oraz struktury osób bezrobotnych;	realizacja zadania	na bieżąco
rozwój systemu szkoleń i kursów zawodowych dla osób bezrobotnych oraz wymagających zmiany kwalifikacji;	realizacja zadania	na bieżąco we współpracy z PUP
wspieranie szkoleń i doradztwa w zakresie przedsiębiorczości, w tym dotyczących zakładania i prowadzenia własnego biznesu;	realizacja zadania	na bieżąco
tworzenie warunków dla wsparcia podmiotów gospodarki społecznej zaangażowanych w realizowanie usług publicznych (prywatne szkoły, przedszkola, żłobki itp.)	realizacja zadania	w miarę potrzeb
<b>Finansowanie: budżet Gminy Śmigiel, środki zewnętrzne</b>		
<b>2. STWORZENIE INKUBATORA PRZEDSIĘBIORCZOŚCI</b>		
<b>Działanie</b>	<b>Miernik</b>	<b>Spodziewany efekt</b>
współpraca w zakresie rozwoju inkubatorów przedsiębiorczości oraz innych form stowarzyszeniowych, w szczególności ukierunkowanych na przedsiębiorców lokalnych;	realizacja zadania	na bieżąco wg potrzeb
planowanie i tworzenie stref aktywności gospodarczej, w tym m.in. we współpracy z podmiotami komercyjnymi;	realizacja zadania	na bieżąco wg potrzeb
<b>Finansowanie: budżet Gminy Śmigiel, środki zewnętrzne</b>		
<b>3. PRZYGOTOWANIE TERENÓW POD INWESTYCJE</b>		
<b>Działanie</b>	<b>Miernik</b>	<b>Spodziewany efekt</b>
wyznaczenie terenów pod inwestycje (przemysłowe)	liczba ha	5 ha do 2022 roku MPZP NIETAŹKOWO 2018 R.
<b>Finansowanie: budżet Gminy Śmigiel, środki zewnętrzne</b>		
<b>4. ROZWÓJ ROLNICTWA</b>		
<b>Działanie</b>	<b>Miernik</b>	<b>Spodziewany efekt</b>
wspieranie działań służących rozwojowi rolnictwa, przetwórstwa rolno-spożywczego i przechowalnictwa	realizacja zadania	na bieżąco, w miarę potrzeb
<b>Finansowanie: budżet Gminy Śmigiel, środki zewnętrzne</b>		

### 3.2 Strategia polityki społecznej Gminy Śmigiel do roku 2025

Strategia Polityki Społecznej Gminy Śmigiel do Roku 2025 jest jednym z podstawowych dokumentów określającym zadania lokalnej polityki społecznej w zakresie rozwiązywania problemów społecznych. Celem Strategii jest zmniejszenie skali, czy też w miarę możliwości, usunięcie problemów zagrażających bezpieczeństwu socjalnemu i rozwojowi mieszkańców Gminy.

Naszą misją jest wspieranie osób i rodzin w ich dążeniach do samorealizacji, stabilnego i bezpiecznego funkcjonowania.

W strategii określono cele szczegółowe polityki społecznej i sposoby ich realizacji. Do każdego z celów szczegółowych określono zadania i sposoby ich realizacji.

- 1) Łagodzenie skutków oraz minimalizacja zagrożeń powodujących wykluczenie społeczne.
- 2) Tworzenie warunków do samodzielnego rozwiązywania problemów życiowych oraz aktywnego rozwoju osób i rodzin.
- 3) Budowanie zintegrowanej społeczności, która posiada potencjał do kreowania skutecznego systemu oparcia społecznego.

Zadanie 1. Wzrost aktywności społecznej i zawodowej osób pozostających bez pracy, korzystających z pomocy społecznej.

Sposoby realizacji:

- Organizacja prac społecznie użytecznych dla osób bezrobotnych, korzystających z pomocy społecznej, zarejestrowanych w powiatowym urzędzie pracy. Praca polega na utrzymaniu czystości, zieleni i porządku na terenie Gminy Śmigiel oraz pomocy opiekunom osób niepełnosprawnych w prowadzeniu gospodarstwa domowego. W pracach wzięło udział 8 osób.
- Praca socjalna pod kątem pomocy osobom pozostającym bez pracy – z powodu bezrobocia pomocą Ośrodka Pomocy Społecznej w Śmiglu w 2021 r. objęto 41 rodzin z 367 rodzin ogółem.

Zadanie 2. Tworzenie przyjaznych warunków do rozwoju przedsiębiorczości i konkurencyjności.

Sposoby realizacji:

- Osobom prowadzącym działalność gospodarczą Gmina zapewnia ulgi w płaceniu podatków od nieruchomości. Pod warunkiem utworzenia nowych stałych miejsc pracy. Ulgi dotyczą:
  - 1) nowo nabytych gruntów, nowo wybudowanych budynków i budowli przeznaczonych do prowadzenia działalności gospodarczej, pod warunkiem wykorzystywania ich do tej działalności,
  - 2) gruntów, budynków i budowli, w przypadku rozpoczęcia ich wykorzystywania do prowadzenia działalności gospodarczej przez podatnika, będących jego własnością, lecz wcześniej niewykorzystywanych do prowadzenia działalności gospodarczej, pod warunkiem poniesienia nakładów inwestycyjnych związanych z uruchomieniem bądź rozbudową przedsiębiorstwa,
- Gmina Śmigiel jest jednym z członków Stowarzyszenia Wspierania Przedsiębiorczości w Kościanie – organizacji działającej na rzecz lokalnych przedsiębiorców z sektora MŚP (mikro-, małych- i średnich przedsiębiorstw), osób bezrobotnych oraz tych, które planują rozpoczęcie działalności gospodarczej. Jako członek SWP Gmina Śmigiel współfinansuje działania Ośrodka Wspierania Przedsiębiorczości, który jest organem wykonawczym Stowarzyszenia.

W roku 2021 Stowarzyszenie przeprowadziło niżej wymienione przedsięwzięcia:

- 1) Część cykli szkoleniowych pt. „Pierwszy Biznes” na zlecenie Powiatowego Urzędu Pracy dla osób ubiegających się o dotację na założenie działalności gospodarczej. Z propozycji szkoleń korzystały 103 osoby, w tym 38 z Gminy Śmigiel.
- 2) Bezpłatne cykle szkoleniowe realizowane w ramach programu FIRMY JUTRA skierowane do mikro, małych i średnich firm. Przy współpracy z Google i Polskim Funduszem Rozwoju w partnerstwie strategicznym z Operatorem Chmury Krajowej prowadzimy. Były to szkolenia z zakresu Pracowniczych Planów Kapitałowych organizowanych przy współpracy z Polskim Funduszem Rozwoju Portal PPK.

- 3) W minionym roku odbyło się 21 spotkań informacyjnych/szkoleń skierowanych do przedsiębiorców, osób bezrobotnych oraz osób, które zamierzają założyć działalność gospodarczą. Z propozycji korzystało łącznie 356 osób, w tym 27 mieszkańców Gminy Śmigiel.
  - 4) W ramach działań „PONIEDZIAŁKI Z EKSPERTEM”, osoby zainteresowane mogły korzystać z bezpłatnych porad konsultantów ds. Funduszy Europejskich, prawnika, trenera biznesu oraz doradcy podatkowego. Z indywidualnych konsultacji oraz doradztwa korzystało 455 osób, w tym z Gminy Śmigiel 103 mieszkańców.
  - 5) Przedsiębiorcom pomagano pozyskać środki na założenie i rozwój firm. Od końca 2017 roku w Ośrodku prowadzony jest punkt konsultacyjny niskoprocentowanych pożyczek unijnych w ramach inicjatywy JEREMIE 2. Udzielana jest pomoc w przygotowaniu dokumentacji pożyczkowej, podpisanie i rozliczenie umowy.  
W 2021 roku wnioski pożyczkowe złożyło 32 przedsiębiorców. 24 z nich otrzymało wsparcie na łączną kwotę 5.215.000,00 zł. W gronie tym znalazło się 4 przedsiębiorców z Gminy Śmigiel.
  - 6) Ośrodek włączył się w Światowy Tydzień Przedsiębiorczości organizując bezpłatne szkolenie pt. „Działalność nierejestrowa” dla osób zainteresowanych działalnością gospodarczą bez rejestracji.
  - 7) Razem z Powiatowym Urzędem Pracy w Kościanie i Lesznie zorganizowano dwa dyżury informacyjne dla osób poszukujących pracy sezonowej za granicą w ramach Kampanii EURES 2021.
  - 8) Współpracowano z PUP w Kościanie w sprawie wspólnej realizacji programu specjalnego dotyczącego aktywizacji osób bezrobotnych do 34 roku życia, mieszkańców powiatu kościańskiego.
  - 9) Prowadzono Punkt Kontaktowy w ramach projektu „Wielkopolska Akademia Kwalifikacji Zawodowych – podregion leszczyński”, oferujący możliwość pozyskania środków na podniesienie kwalifikacji zawodowych osobom dorosłym do 64 roku życia, które nie prowadzą działalności gospodarczej.
  - 10) Stowarzyszenie posiada udział w Samorządowym Funduszu Poręczeń Kredytowych Sp. z o.o. w Gostyniu, dzięki temu przedsiębiorcy z terenu Powiatu Kościańskiego mogą korzystać z udzielanych przez SFPK poręczeń, kredytów i pożyczek.
  - 11) Udzielano pomocy w zakładaniu firm, w pozyskaniu środków na start oraz na rozwój już istniejących przedsiębiorstw. Udzielano pomocy w innych sprawach z zakresu wspierania przedsiębiorczości, zgłaszanych przez mieszkańców.
  - 12) Stowarzyszenie o wszystkich działaniach, jak również sprawach istotnych dla przedsiębiorców informujemy na swojej stronie internetowej i Facebooku oraz za pośrednictwem Newslettera
- Samorządowy Fundusz Poręczeń Kredytowych Sp. z o.o. w Gostyniu działa na rynku od 2002r. wspierając przedsiębiorców sektora MŚP z terenu województwa wielkopolskiego oraz powiatów: milickiego, górowskiego, wschowskiego oraz trzebnickiego, ułatwiając im dostęp do kapitału zewnętrznego, umożliwiającego rozwój i tworzenie nowych miejsc pracy. Priorytetem SFPK jest również wspieranie rozwoju lokalnego „łamiąc” bariery utrudniające powstanie nowych firm

#### Katalog usług SFPK:

- 1) Bezpłatna linia wadialna w ramach której Fundusz udziela poręczeń wadialnych.
- 2) Poręczenia należytego wykonania umowy, poręczenia usunięcia wad i usterek
- 3) Poręczenia kredytów, pożyczek i leasingów.
- 4) Poręczenia dotacji z Powiatowych Urzędów Pracy w zakresie refundacji kosztów wyposażenia, doposażenia stanowiska pracy oraz dotacji na założenie działalności gospodarczej.

Tabela 52 Udziały Gminy Śmigiel a wartość udzielonych poręczeń (stan narastająco na dzień 31.12.2021r.):

Wartość udziałów Gminy	Wartość udzielonych poręczeń narastająco (stan na dzień 31.12.2021)	% udziałów w kapitale zakładowym	Historia obejmowania udziałów (daty nabycia)
170 000,00 zł	30 984 195,58 zł	0,91%	2008 – 2 udziały 2009 – 2 udziały 2010 – 1 udział 2016 – 5 udziałów 2019 – 5 udziałów 2021 – 2 udziały

Gmina Śmigiel jest udziałowcem Samorządowego Funduszu Poręczeń Kredytowych Sp. z o.o. w Gostyniu, udziały wniesione przez Gminę Śmigiel poprzez działalność Funduszu przyczyniają się do rozwoju lokalnej przedsiębiorczości na korzystnych dla MŚP warunkach

Zadanie 3. Rozwój instytucji zaangażowanych w pracę na rzecz uzależnionych i zagrożonych uzależnieniem.

Gmina Śmigiel organizuje działania skierowane na profilaktykę i wszechstronną pomoc dla rodzin i osób z problemami alkoholowymi. Działania realizowane są w ramach Gminnego Programu Profilaktyki Rozwiązywania Problemów Alkoholowych. Raport o realizacji Programu znajduje się w rozdziale 3.6.

Zadanie 4. Wzbogacenie systemu wsparcia opiekunów osób zależnych, rozwój opieki środowiskowej.

Sposób realizacji:

- Kluczowym w realizacji zadania jest świadczenie usług opiekuńczych. Gmina Śmigiel zatrudniała 9 opiekunów domowych dodatkowo zlecano realizację usług w drodze umów zlecenie. W celu zwiększenia dostępności do usług opiekuńczych Gmina Śmigiel kontynuowano udział w Programie „Opieka 75+”. W 2021 r. wypracowano 18 070 godzin usług. Z pomocy skorzystały 74 osoby, w tym w ramach Programu „Opieka 75+” – 30 osób.
- Gmina Śmigiel dofinansowuje uczestnictwo osób niepełnosprawnych w zajęciach Warsztatu Terapii Zajęciowej w Kościanie. W 2021 r. do WTZ dowożono 10 osób. Zajęcia obejmują wszechstronną rehabilitację społeczną i zawodową, uczestnicy mają zapewnioną opiekę specjalistów i możliwość rozwoju osobistego. Dodatkowo jedna osoba uczestniczyła w zajęciach klubowych WTZ.
- W celu zwiększenia dostępności do środowiskowych form wsparcia osób z zaburzeniami psychicznymi Gmina współpracuje z Gminą Miejską Kościana oraz Miastem Leszno, dzięki współpracy mieszkańcy mają możliwość uczestnictwa w zajęciach Środowiskowych Domów Samopomocy. W 2020 r do SDS-ów dowożono pięć osób.
- Osoby dorosłe niezdolne do samodzielnej egzystencji są dowożone do Ośrodka Wsparcia w Kościanie, w 2020 r. w zajęciach uczestniczyło pięć osób.
- W ramach prac społecznie użytecznych, realizowanych przez Ośrodek Pomocy Społecznej dwie osoby bezrobotne wykonywały czynności na rzecz dwóch opiekunów osób z niepełnosprawnością.
- W ramach programu TĘCZA cztery osoby z Gminy Śmigiel korzystały z usług asystenta osoby niepełnosprawnej, który wspierał osoby w uczestnictwie w życiu społecznym i kontaktach ze środowiskiem lokalnym,
- Ośrodek Pomocy Społecznej w Śmiglu prowadzi Klub Seniora TĘCZA. Klub skupia 20 członków, zajęcia odbywały się cztery razy w tygodniu po 4,5 godziny. Klub oferuje zajęcia rehabilitacyjne, pomoc psychologiczną, terapię zajęciową, poczęstunek kawowy. Zajęcia w Klubie są nieodpłatne. Ze względu na wytyczne służb sanitarno-epidemicznych zajęcia w Klubie okresowo były zawieszana.



Zadanie 5. Przeciwdziałanie zjawisku przemocy domowej i agresywnemu zachowaniu.

W celu przeciwdziałania zjawisku przemocy domowej i ograniczenia jej skutków Gmina Śmigiel opracowała Gminny program przeciwdziałania przemocy w rodzinie oraz ochrony ofiar przemocy domowej. W Gminie funkcjonuje Zespół Interdyscyplinarny, skupiający specjalistów z różnych dziedzin, którzy wykorzystując swoje doświadczenie i wiedzę organizują wszechstronną pomoc. Sposób realizacji programu opisany został w rozdziale 3.4.

Zadanie 6. Odpowiedni poziom wsparcia finansowego i usługowego osób ubogich i zagrożonych ubóstwem.

Istotnym instrumentem polityki społecznej jest pomoc socjalna skierowana do osób ubogich a także udzielanie pomocy osobom, które znalazły się w sytuacjach mogących zagrozić ich stabilności życiowej.

- W 2021 r. ze świadczeń pomocy społecznej korzystało 367 rodzin, w rodzinach były 727 osoby, co oznacza, że z pomocą społeczną objęto 4,19 % mieszkańców Gminy Śmigiel.
- Powody korzystania ze świadczeń pomocy społecznej:
  - Długotrwała lub ciężka choroba 189
  - Niepełnosprawność 118
  - Ubóstwo 127
  - Potrzeba ochrony macierzyństwa 44
  - Bezrobocie 41
  - Alkoholizm 18
  - Ochrona wielodzietności 19
  - Bezradność w sprawach opiekuńczo 26
  - Bezradność w sprawach opiekuńczo – wychowawczych i prowadzeniu gospodarstwa domowego -
- Typy środowisk rodzinnych
  - Rodziny i osoby samotnie gospodarujące ogółem 367
  - w tym rodziny z dziećmi 117
  - w tym jednoosobowe gospodarstwa domowe 207
  - w tym rodziny niepełne 48
  - w tym rodziny emerytów i rencistów 127
- Informacja o udzielonych świadczeniach:

Tabela 53 Świadczenia udzielone przez OPS w Śmiglu

Rodzaj świadczenia	Liczba osób korzystających	Wartość świadczeń
Zasiłki stałe	52	259 940,00 zł
Zasiłki okresowe	72	137 146,00 zł
Schronienie	5	30 356,00 zł
Zasiłki celowe oraz w formie niepieniężnej	370	310 279,00 zł
Posiłki dla dzieci	49	28 208,00 zł
Posiłki dla dorosłych	10	17 151,00 zł
Stypendia szkolne	63	44 314,00 zł
Dodatki mieszkaniowe	236 os./mies.	852 966,00 zł

Zadanie 7. Wszechstronna i systemowa praca socjalna w rodzinach dysfunkcyjnych.

Praca socjalna jest głównym zadaniem Ośrodka Pomocy Społecznej. Zadaniem pracownika socjalnego jest ocena sytuacji i ustalenie, czy rodzina oprócz pomocy finansowej, rzeczowej lub usługowej wymaga także metodycznej pracy socjalnej. W rodzinach w których zdiagnozowano potrzebę i możliwość wprowadzenia zmian w sposobie funkcjonowania lub inne możliwości poprawy sytuacji prowadzona jest praca socjalna. Wszelkiego rodzaju świadczenia pieniężne i rzeczowe powinny być uzupełnieniem oddziaływań skierowanych do rodziny. Trwała zmiana w sytuacjach wymagających interwencji nie może się dokonać bez aktywnej współpracy pracownika socjalnego oraz członków rodziny. Praca socjalna świadczona jest na rzecz poprawy funkcjonowania osób i rodzin w ich środowisku społecznym. Praca socjalna prowadzona jest:

- 1) z osobami i rodzinami w celu rozwinięcia lub wzmocnienia ich aktywności i samodzielności życiowej;
- 2) ze społecznością lokalną w celu zapewnienia współpracy i koordynacji działań instytucji i organizacji istotnych dla zaspokajania potrzeb członków społeczności.

Praca socjalna może być prowadzona w oparciu o kontrakt socjalny.

Praca socjalna realizowana jest przez kadre ośrodka pomocy społecznej. Stan zatrudnienia na 31.12.2021 r.:

Pracownik socjalny – 2 etaty

Specjalista pracy socjalnej – 1 etat

Starszy Specjalista pracy socjalnej – 6 etatów

Asystent rodziny – 1 etat oraz 1 pracownik na umowę zlecenie

W roku 2021 pracownicy przeprowadzili:

*Tabela 54 Raport pracy socjalnej realizowany przez OPS w Śmiglu:*

Lp	Rodzaj pracy socjalnej	Liczba środowisk
1	Liczba rodzin objętych pomocą społeczną	367
2	Liczba rodzin wymagających pracy socjalnej długoterminowej (tj. realizowanej przez okres powyżej 3 miesięcy)	89
3	Liczba rodzin wymagających pracy socjalnej doraźnej, krótkoterminowej (tj. realizowanej przez okres do 3 miesięcy)	65
4	Liczba osób, którym udzielono poradnictwa w zakresie prowadzenia gospodarstwa domowego, gospodarowania zasobami	73
5	Poradnictwo w sprawach opiekuńczo-wychowawczych	47
6	Pomoc w procesie leczenia	31
7	Pomoc w poprawie warunków mieszkaniowych	25
8	Liczba osób – które motywowano do leczenia odwykowego	29
9	Motywowanie do podjęcia zatrudnienia, szkoleń zawodowych	54
10	Liczba osób, którym udzielono pomocy w załatwianiu spraw urzędowych	67
11	Liczba rodzin, z którymi podpisano kontrakty socjalne, liczba kontraktów	20
12	Prowadzenie pracy socjalnej z ofiarami oraz sprawcami przemocy – liczba środowisk	36

W Ośrodku prowadzona była również grupowa praca socjalna. Pracownik socjalny oraz Asystent Rodziny prowadzą grupę wsparcia dla kobiet przeżywających trudności w rodzinie. W spotkaniach uczestniczyły osoby zmagające się najczęściej z problemami opiekuńczo-wychowawczymi lub przemocą domową.

W ramach grupy odbywają się szkolenia, poradnictwo specjalistyczne, wymiana doświadczeń. W 2021 r. odbyło się 6 spotkań moderowanych przez pracownika socjalnego oraz asystenta rodziny. W spotkaniach uczestniczyło 7 osób.

Szczególny rodzaj pracy socjalnej i pomocowej w rodzinach zagrożonych ograniczeniem lub pozbawieniem praw rodzicielskich prowadzony jest przez Asystenta Rodziny.

Zadaniem Asystenta jest przywrócenie równowagi w rodzinach, wdrożenie rodzin do prawidłowego funkcjonowania w środowisku, zapewnienie bezpieczeństwa dzieciom. W roku 2021 zatrudnionych było dwóch asystentów rodziny, którzy pracowali łącznie z 18 rodzinami, przeżywającymi trudności związane z opieką nad dziećmi. W rodzinach tych wychowywanych było 42 dzieci.

Zadania 8. Wzbogacanie i doskonalenie systemu oparcia dla rodzin z problemami opiekuńczo-wychowawczymi.

Gmina buduje system zapobiegania problemom opiekuńczo wychowawczym a także wspierania rodzin przeżywających trudności w opiece nad dziećmi w ramach Programu Wspierania Rodzin z Gminy Śmigiel na lata 2019-2021. Opis działań w ramach programu umieszczony został w Rozdziale 3.5.

Zadanie 9. Stałe włączanie organizacji pozarządowych i grup nieformalnych do realizacji zadań samorządowych.

W ramach aktywizowania społeczności lokalnej do samodzielnego realizowania swoich potrzeb Gmina Śmigiel opracowała i realizuje Programu współpracy Gminy Śmigiel z organizacjami pozarządowymi oraz innymi podmiotami prowadzącymi działalność pożytku publicznego na 2021 rok. Szczegółowy opis realizacji Programu znajduje się w rozdziale 3.8.

W Urzędzie Miejskim Śmigla zatrudniony jest pracownik do spraw partycypacji społecznej, odpowiedzialny za współpracę z organizacjami pozarządowymi.

Ponadto Gmina Śmigiel zatrudnia dwóch pracowników ds. realizacji projektów i jednego pracownika na stanowisku ds. współpracy z organizacjami pozarządowymi.

W Gminie Śmigiel cenne przedsięwzięcia na rzecz aktywizacji społecznej podejmuje Stowarzyszenia Wspierania Inicjatyw Lokalnych INGA, które współpracuje z jednostkami Gminy.

Działania Stowarzyszenia Inicjatyw Społecznych INGA w roku 2021:

- Mali Odkrywcy Wielkopolski II  
Zadanie polegało na organizacji przedsięwzięć mających na celu upowszechnianie wiedzy na temat kultury ludowej Wielkopolski. Dzieci, w okresie czerwiec - wrzesień 2021, poznały tańce i śpiewy regionalne, lokalną gwarę, zwyczaje i tradycyjną kuchnię oraz ciekawe miejsca w Wielkopolsce. Projekt to cykl warsztatów dla dzieci z Gminy Śmigiel w wieku 3 – 5 oraz 6-10 lat - 45 dzieci, spotkania z żywą kulturą, artystami różnych dziedzin.  
Projekt współfinansowany ze środków Urzędu Marszałkowskiego Województwa Wielkopolskiego oraz ze środków Gminy Śmigiel  
Partnerzy: Centrum Kultury w Śmiglu, Filia Biblioteczna w Nietążkowie, Rada Sołecka wsi Nietążkowo.
- Wakacyjne rozgrywki z nudą - zajęcia dla dzieci w wieku 8 - 11 lat, dla mieszkańców powiatu kościańskiego, w okresie lipiec - sierpień 2021. Zajęcia miały na celu organizację czasu wolnego w sposób aktywny i kreatywny. Z oferty skorzystało 15 dzieci.  
Projekt współfinansowany ze środków powiatu kościańskiego.  
Partner Centrum Kultury w Śmiglu.
- Babie lato II Celem zadania był wzrost aktywności społecznej i kulturowej Seniorów z Gminy Śmigiel, integrowanie i aktywizowanie osób starszych oraz przeciwdziałanie wykluczeniu społecznemu poprzez organizację zajęć edukacyjno-kulturalnych. Do projektu przystąpiło 37 senierek z Gminy Śmigiel.  
Projekt współfinansowany ze środków Gminy Śmigiel.
- Centrum Inicjatyw Społecznych  
Projekt polegał na stworzeniu przestrzeni do aktywności społecznej i kulturowej mieszkańców Gminy Śmigiel. W ramach projektu odbyły się liczne warsztaty, wyjazdy studyjne, oddolne inicjatywy oraz konkurs na Wolontariusza roku 2020. Z oferty CIS skorzystało ponad 100 mieszkańców Gminy Śmigiel od 13 roku życia.

Projekt współfinansowany ze środków Aktywny Obywatel - Fundusz Krajowy, Gmina Śmigiel oraz Bank Spółdzielczy w Śmiglu.

Partner: Centrum Kultury w Śmiglu.

### 3.3 Analiza zmian w planowaniu przestrzennym Gminy Śmigiel

W latach 2017 – 2018 opracowano dokument pn. „Analiza zmian w planowaniu przestrzennym Gminy Śmigiel”.

Podstawę prawną opracowania stanowił artykuł 32 ust. 1 ustawy z dnia 27 marca 2003 r. o planowaniu i zagospodarowaniu przestrzennym (tekst jednolity Dz. U. z 2017 r., poz. 1073). Zgodnie z brzmieniem powyższego artykułu *„W celu oceny aktualności studium i planów miejscowych wójt, burmistrz albo prezydent miasta dokonuje analizy zmian w zagospodarowaniu przestrzennym Gminy, ocenia postępy w opracowywaniu planów miejscowych i opracowuje wieloletnie programy ich sporządzania w nawiązaniu do ustaleń studium, z uwzględnieniem decyzji zamieszczonych w rejestrach, o których mowa w art. 57 ust. 1-3 i art. 67, oraz wniosków w sprawie sporządzenia lub zmiany planu miejscowego.”*

O obowiązku sporządzania analizy zmian w zagospodarowaniu przestrzennym Gminy świadczy także artykuł 15 ust. 1 powyższej ustawy, który brzmi następująco:

*„1. Wójt, burmistrz albo prezydent miasta sporządza projekt planu miejscowego, zawierający część tekstową i graficzną, zgodnie z zapisami studium oraz z przepisami odrębnymi, odnoszącymi się do obszaru objętego planem, wraz z uzasadnieniem. W uzasadnieniu przedstawia się w szczególności:*

- 1) sposób realizacji wymogów wynikających z art. 1 ust. 2–4;*
- 2) zgodność z wynikami analizy, o której mowa w art. 32 ust. 1, wraz datą uchwały rady Gminy, o której mowa w art. 32 ust. 2;*
- 3) wpływ na finanse publiczne, w tym budżet Gminy.”*

Jak wynika z powyższych zapisów, posiadanie niniejszego opracowania pt. „Analiza zmian w zagospodarowaniu przestrzennym Gminy Śmigiel” jest warunkiem koniecznym dla uchwalenia każdego miejscowego planu zagospodarowania przestrzennego w Gminie.

Celem opracowania była analiza zmian w zagospodarowaniu przestrzennym Gminy Śmigiel, sporządzona w oparciu o ocenę:

- postępu prac planistycznych,
- aktualności Studium uwarunkowań i kierunków zagospodarowania przestrzennego Gminy,
- aktualności miejscowych planów zagospodarowania przestrzennego.

Ponadto, przeprowadzone analizy mają służyć określeniu potrzeb w zakresie koniecznych zmian obowiązujących planów miejscowych oraz przyczyniają się do optymalizacji działań w zakresie planowania przestrzennego. Narzędziem służącym optymalizacji działań w zakresie planowania przestrzennego oraz określeniu priorytetów planistycznych jest wieloletni program sporządzania planów miejscowych.

Ocena postępu prac planistycznych oraz aktualności dokumentów planistycznych Gminy Śmigiel polegała na:

- przeanalizowaniu decyzji o warunkach zabudowy oraz decyzji o lokalizacji inwestycji celu publicznego wydanych w okresie od 1 stycznia 2010 r. do 31 grudnia 2016 r.,
- określeniu stopnia pokrycia Gminy planami miejscowymi,
- analizie uchwalonych miejscowych planów zagospodarowania przestrzennego, a także stworzeniu bilansu terenowego z podziałem na kategorie przeznaczeń,
- analizie wniosków w sprawie sporządzenia nowych lub zmiany obowiązujących planów miejscowych złożonych w okresie od 1 stycznia 2010 r. do 31 grudnia 2016 r.,
- analizie wniosków w sprawie zmiany studium złożonych w okresie od 1 stycznia 2010 r. do 31 grudnia 2016 r.,
- sporządzeniu bilansu terenowego poszczególnych obszarów funkcjonalnych określających kierunki zmian w studium,
- sporządzeniu prognozy chłonności terenów związanych z zabudową mieszkaniową z uwzględnieniem uwarunkowań demograficznych.

Wyżej wymienione działania pozwoliły na określenie stopnia aktualności opracowań planistycznych Gminy Śmigiel oraz stanowią podstawę do stworzenia wieloletniego programu sporządzania planów miejscowych.

### 3.3.1 Studium uwarunkowań i kierunków zagospodarowania przestrzennego

Studium uwarunkowań i kierunków zagospodarowania przestrzennego jest dokumentem służącym kształtowaniu i prowadzeniu polityki przestrzennej na terenie Gminy, stanowiącym podstawę do opracowywania miejscowych planów zagospodarowania przestrzennego.

Bilans obszarów funkcjonalnych wyznaczonych w studium uwarunkowań i kierunków zagospodarowania przestrzennego (kierunki) przedstawia poniższa tabela.

*Tabela 55 Bilans obszarów funkcjonalnych wyznaczonych w studium uwarunkowań i kierunków zagospodarowania przestrzennego*

Obszar funkcjonalny		Powierzchnia [m <sup>2</sup> ]	Powierzchnia [ha]	Udział procentowy
struktura przekształceń i intensyfikacji rozwoju systemu osadniczego	zabudowane	5 193 632,60	519,36	2,73%
	niezabudowane	2 798 740,93	279,87	1,47%
obszar potencjalnego rozwoju systemu osadniczego	zabudowane	164 517,82	16,45	0,09%
	niezabudowane	870 427,97	87,04	0,46%
obszar inwestowania na specjalnych warunkach lub z ograniczeniami	zabudowane	102 223,81	10,22	0,05%
	niezabudowane	567 368,87	56,74	0,30%
obszar o predyspozycjach do zabudowy mieszkaniowej o cechach i standardzie osiedli podmiejskich	zabudowane	37 387,93	3,74	0,02%
	niezabudowane	201 278,62	20,13	0,11%
strefy predysponowane do lokalizacji obiektów i urządzeń związanych z produkcją rolną	zabudowane	830 009,63	83	0,44%
	niezabudowane	207 512,13	20,75	0,11%
tereny potencjalnej lokalizacji obiektów zorganizowanej działalności gospodarczej	zabudowane	398 667,85	39,87	0,21%
	niezabudowane	2 111 530,49	211,15	1,11%
tereny lokalizacji obiektów infrastruktury technicznej	zabudowane	45 700,63	4,57	0,02%
	niezabudowane	43 122,24	4,31	0,02%
grunty leśne	-	26 242 014,73	2 624,20	13,82%
tereny potencjalnej lokalizacji infrastruktury rekreacyjnej	zabudowane	4 270,03	0,43	0,00%
	niezabudowane	307 012,18	30,7	0,16%
skansen	zabudowane	17 935,72	1,79	0,01%
	niezabudowane	289 085,65	28,91	0,15%
teren zabudowy techniczno-produkcyjno-usługowej	zabudowane	13 785,80	1,38	0,01%
	niezabudowane	133 327,42	13,33	0,07%
teren zabudowy mieszkaniowej jednorodzinnej	zabudowane	10 541,45	1,05	0,01%
	niezabudowane	209 621,66	20,96	0,11%
teren miejskiej bazy sportowo-rekreacyjnej	-	136 216,29	13,62	0,07%
teren obsługi produkcji w gospodarstwach rolnych, hodowlanych i ogrodnictwa	zabudowane	84 722,23	8,47	0,04%
	niezabudowane	18 179,11	1,82	0,01%
teren zabudowy usługowej w zakresie komunikacji	-	10 211,95	1,02	0,01%

obszary lokalizacji siłowni wiatrowych wraz z infrastrukturą techniczną	zabudowane	17 894,44	1,79	0,01%
	niezabudowane	29 426 298,76	2 942,63	15,49%
grunty rolne	-	119 428 630,60	11 942,86	62,88%

Jak wynika z zestawienia przedstawionego w tabeli, w przypadku terenów podzielonych na część zabudowaną i niezabudowaną, dla większości obszarów funkcjonalnych przeważają tereny do tej pory niezainwestowane. Przewagą obszarów zabudowanych charakteryzują się obszary funkcjonalne takie jak: struktura przekształceń i intensyfikacji rozwoju systemu osadniczego, strefy predysponowane do lokalizacji obiektów i urządzeń związanych z produkcją rolną, tereny lokalizacji obiektów infrastruktury technicznej oraz teren obsługi produkcji w gospodarstwach rolnych, hodowlanych i ogrodnictwach.

Biorąc pod uwagę powierzchnię obszarów funkcjonalnych (bez podziału na tereny zabudowane i niezabudowane) największy udział w powierzchni Gminy ogółem mają grunty rolne(62,88%), obszary lokalizacji siłowni wiatrowych wraz z infrastrukturą techniczną (15,50%), oraz grunty leśne (13,82%). W odniesieniu do terenów związanych z zabudową kubaturową największy odsetek powierzchni Gminy stanowi struktura przekształceń i intensyfikacji rozwoju systemu osadniczego (4,21%) oraz tereny potencjalnej lokalizacji obiektów zorganizowanej działalności gospodarczej(1,32%).

26 września 2019 r. Rada Miejska Śmigla uchwałą nr XIII/133/2019 uchwaliła zmianę studium uwarunkowań i kierunków zagospodarowania przestrzennego Gminy Śmigiel. Projektowana zmiana Studium wprowadza możliwość realizacji w obszarze Gminy Śmigiel terenów sportu i rekreacji wraz z infrastrukturą techniczną (w zakresie wodociągów i zaopatrzenia w wodę, kanalizacji, usuwania i oczyszczania ścieków komunalnych, utrzymania czystości i porządku oraz urządzeń sanitarnych), terenów usług nauki i oświaty oraz terenów zieleni urządzonej wraz z rekreacją, a także likwidację terenów lokalizacji parków siłowni wiatrowych.

### 3.3.2 Miejscowe plany zagospodarowania przestrzennego

Miejscowe plany zagospodarowania przestrzennego są najskuteczniejszym narzędziem służącym kształtowaniu ładu przestrzennego. Jako akt prawa miejscowego stanowią one gwarancję realizacji polityki przestrzennej w Gminie.

Na terenie Gminy Śmigiel obowiązują 54 miejscowe plany zagospodarowania przestrzennego. Pokrycie planami kształtuje się na poziomie ok. 16,9% powierzchni Gminy i obejmują aż dwadzieścia siedem z trzydziestu pięciu miejscowości w Gminie Śmigiel. Stosunkowo wysoki (jak na gminę miejsko-wiejską) stopień pokrycia planistycznego wynika z istnienia dwóch wielkoobszarowych planów zagospodarowania przestrzennego dotyczących lokalizacji elektrowni wiatrowych. Pozostałe plany miejscowe dotyczą terenów zabudowy mieszkaniowej, zagrodowej, usługowej, terenów aktywizacji gospodarczej, terenów infrastruktury technicznej oraz eksploatacji kruszywa/wydobycia torfu.

Spośród obowiązujących planów 38 zostało opracowanych na podstawie ustawy o zagospodarowaniu przestrzennym z 1994 r. Plany te uznaje się za obowiązujące, tym samym mogą one w dalszym ciągu spełniać swoją rolę, stanowiąc podstawę do dalszego rozwoju zagospodarowania przestrzennego. Na podstawie obecnie obowiązującej ustawy o planowaniu i zagospodarowaniu przestrzennym sporządzonych zostało 16 planów.

Poziom zainwestowania terenów przeznaczonych pod różne formy budownictwa z podziałem na powierzchnie zabudowane i niezabudowane, według poszczególnych grup przeznaczeń przedstawiają poniższe tabele.

Bilans grupy przeznaczeń związanych z zabudową mieszkaniową, zagrodową oraz mieszkaniowo-usługową

Tabela 56 Bilans grupy przeznaczeń związanych z zabudową mieszkaniową, zagrodową oraz mieszkaniowo-usługową

Przeznaczenie terenu	Powierzchnia zabudowana [m <sup>2</sup> ]	Powierzchnia niezabudowana [m <sup>2</sup> ]	Powierzchnia ogółem [m <sup>2</sup> ]
MN – tereny zabudowy mieszkaniowej jednorodzinnej	62 993,19	274 184,31	337 177,50
M – tereny zabudowy mieszkaniowej	20 804,52	-	20 804,52
MN/R – zabudowa mieszkaniowa jednorodzinna, teren leśny i upraw polowych	657,84	7 530,31	8 188,15
MN – tereny zabudowy mieszkaniowej jednorodzinnej i usług handlu	1 412,20	27 543,57	28 955,77
MN – budownictwo mieszkaniowe jednorodzinne wraz z towarzyszącą nieuciążliwą działalnością gospodarczą	6 712,20	25 304,08	32 016,28
MN - tereny zabudowy mieszkaniowej jednorodzinnej i zagrodowej	78 117,15	15 975,62	94 092,77
MN UR – tereny zabudowy mieszkaniowej jednorodzinnej i rzemieślniczej	3 599,44	1 715,44	5 314,88
MR, MN, RO – tereny budowlane	14 394,07	18 277,12	32 671,19
MW – tereny zabudowy mieszkaniowej wielorodzinnej z obiektami gospodarczymi i ogródkami działkowymi	16 979,09	18 149,63	35 128,72
MWg – zabudowa gospodarcza, w tym garażowa, towarzysząca zabudowie mieszkaniowej o charakterze wielorodzinnym	1 209,81	184,48	1 394,29
MRj – tereny zabudowy zagrodowej i jednorodzinnej	5 393,18	31 208,76	36 601,94
RO, MR – tereny zabudowy zagrodowej i ogrodniczej	2 083,94	7 201,83	9 285,77
RO – teren zabudowy ogrodniczej z dopuszczeniem realizacji budynków mieszkalnych	5 105,40	13 553,10	18 658,50
C 60 ROm – tereny rolniczo-ogrodnicze z zabudową mieszkaniową jednorodzinną	2 372,33	1 499,15	3 871,48
MN/U – teren zabudowy mieszkaniowej z prawem wprowadzenia funkcji usługowej	37 982,83	89 276,80	127 259,63
MN, UR – teren zabudowy mieszkaniowej z urządzeniami usług rzemieślniczych i handlem towarami masowymi na zapleczu działki	2 529,58	10 566,49	13 096,07
M-U - zabudowa mieszkaniowa jednorodzinna z dopuszczeniem lokalizacji usług handlu i rzemiosła	1 642,09	1 245,26	2 887,35
MN/Gp – tereny zabudowy mieszkaniowej i towarzyszącej jej działalności gospodarczej związanej z przetwórstwem, produkcją rolniczo-ogrodniczą oraz usługami dla rolnictwa	19 456,59	32 409,30	51 865,89
<b>SUMA</b>	<b>283 445,45 (32,99%)</b>	<b>575 825,25 (67,01%)</b>	<b>859 270,70 (100%)</b>

Tabela 57 Bilans grupy przeznaczeń związanych z zabudową usługową

Przeznaczenie terenu	Powierzchna zabudowana [m <sup>2</sup> ]	Powierzchna niezabudowana [m <sup>2</sup> ]	Powierzchna ogółem [m <sup>2</sup> ]
UR – tereny usług rzemieślniczych	17 586,69	39 700,21	57 286,90
UH – tereny usług handlu	276,81	26 123,24	26 400,05
US – tereny usług sportu, turystyki i rekreacji	2 402,40	170 107,78	172 510,18
U/MN - tereny zabudowy usługowej z prawem wprowadzenia funkcji mieszkaniowej jednorodzinnej	1 412,20	9 306,81	10 719,01
UK, US, UR - usługi kultury, sportu, nieuciążliwego rzemiosła	2 459,28	8 338,29	10 797,57
UO-UK tereny usług oświaty i kultury	20 622,37	-	20 622,37
US/UI - tereny usług sportu i obsługi ppoż.	-	15 276,39	15 276,39
U-P - tereny działalności gospodarczej o charakterze nieuciążliwym, związanej z usługami, handlem i rzemiosłem	1 380,77	-	1 380,77
UO - tereny związane z realizacją pensjonatu wraz z zapleczem towarzyszącym	5 070,73	43 207,71	48 278,44
U - teren zabudowy usługowej	-	1 586,21	1 586,21
UH, UR - tereny usług handlu i rzemiosła	1 639,98	-	1 639,98
<b>SUMA</b>	<b>52 851,23 (14,42%)</b>	<b>313 646,64 (85,58%)</b>	<b>366 497,87 (100%)</b>

Tabela 58 Bilans grupy przeznaczeń związanych z zabudową przemysłową i terenami aktywizacji gospodarczej

Przeznaczenie terenu	Powierzchna zabudowana [m <sup>2</sup> ]	Powierzchna niezabudowana [m <sup>2</sup> ]	Powierzchna ogółem [m <sup>2</sup> ]
PP – działalność gospodarcza o charakterze przemysłowym	77 292,04	9 483,49	86 775,53
Gp – tereny działalności gospodarczej	4 659,22	8 907,22	13 566,44
P/U – teren zabudowy techniczno-produkcyjno-usługowej	14 941,25	81 779,25	96 720,50
S-P - działalność gospodarcza związana ze skupem złomu	6 940,98	-	6 940,98
Gp – tereny zorganizowanej działalności gospodarczej związanej z produkcją rolniczo-ogrodniczą	2 427,21	40 973,86	43 401,07
M/Gp – tereny działalności inwestycyjnej związanej z produkcją rolno-ogrodniczą i usługową oraz zabudowę zagrodową i jednorodzinną	10 331,70	40 869,47	51 201,17
B 52 PSB - tereny przemysłu, składów i baz oraz usług i handlu	5 716,00	-	5 716,00
P/U/MN – tereny zabudowy techniczno-produkcyjno-usługowej z funkcją towarzyszącą - mieszkaniową jednorodzinną	2 134,21	2 891,79	5 026,00
<b>SUMA</b>	<b>124 442,61 (40,23%)</b>	<b>184 905,08 (59,77%)</b>	<b>309 347,69 (100%)</b>



Z powyższych tabeli wynika, że najwyższy stopień zainwestowania charakteryzuje tereny związane z funkcją przemysłową i terenami aktywizacji gospodarczej – kształtuje się on na poziomie 40,23%, natomiast najniższy - tereny zabudowy usługowej i wynosi 14,42%. Stopień zainwestowania terenów związanych z zabudową mieszkaniową, zagrodową oraz mieszkaniowo-usługową ukształtował się na poziomie 32,99%.

Po analizie miejscowych planów zagospodarowania przestrzennego, w związku z Ustawą z dnia 20 maja 2016 r. o inwestycjach w zakresie elektrowni wiatrowych (Dz. U z 2016 r., poz. 961) Uchwałami nr III/67/2018 i III/70/18 z 20.12.2018 r. przystąpiono do uchylenia miejscowych planów zagospodarowania przestrzennego dla obszarów lokalizacji siłowni wiatrowych – Gmina Śmigiel, obszar „Spławie” oraz obszar „Żegrówko” – „Morownica”.

Uchwałą nr XVIII/177/2020 Rady Miejskiej Śmigla z dnia 25 lutego 2020 r. uchylono Uchwałę Nr XI/100/11 Rady Miejskiej Śmigla z dnia 25 sierpnia 2011 r. w sprawie uchwalenia miejscowego planu zagospodarowania przestrzennego dla obszarów lokalizacji siłowni wiatrowych – Gmina Śmigiel, obszar „Spławie”. Natomiast Uchwałą Nr XVIII/178/2020 Rady Miejskiej Śmigla z dnia 25 lutego 2020 r. uchylono Uchwałę Nr XI/99/11 Rady Miejskiej Śmigla z dnia 25 sierpnia 2011 r. w sprawie uchwalenia miejscowego planu zagospodarowania przestrzennego dla obszarów lokalizacji siłowni wiatrowych – Gmina Śmigiel, obszar „Żegrówko – Morownica”.

Ponadto w roku 2020 w związku z Uchwałą Nr XVIII/179/2020 Rady Miejskiej Śmigla z dnia 25 lutego 2020 r. przystąpiono do sporządzania miejscowego planu zagospodarowania przestrzennego dla terenów aktywizacji gospodarczej w obrębie miejscowości Bronikowo, Gmina Śmigiel. Natomiast uchwałą Nr XX/190/2020 Rady Miejskiej Śmigla z dnia

28 maja 2020 roku przystąpiono do sporządzenia miejscowego planu zagospodarowania przestrzennego Gminy Śmigiel w granicach wsi Przysieka Polska. Radę Miejską Śmigla. Uchwałą Nr XL/340/2021 Rady Miejskiej Śmigla z dnia 29 listopada 2021 r. Rada Miejska Śmigla uchwaliła miejscowy plan zagospodarowania przestrzennego Gminy Śmigiel w granicach wsi Przysieka Polska.

W roku 2021 z budżetu Gminy zostało wydatkowane ponad 60 tys. zł na opracowanie dokumentacji planistycznych dotyczących miejscowych planów zagospodarowania przestrzennego.

### **3.4 Gminny program przeciwdziałania przemocy w rodzinie oraz ochrony ofiar przemocy w rodzinie.**

Głównym założeniem programu jest zapewnienie bezpieczeństwa dla ofiar przemocy w rodzinie, udzielenie im wszechstronnego wsparcia i pomocy, a także zahamowanie zjawiska przemocy w rodzinie poprzez podejmowanie działań skierowanych na sprawcę oraz działań profilaktycznych.

Cel główny:

- Podjęcie działań na rzecz efektywnego ograniczania zjawiska przemocy w rodzinie na terenie Gminy Śmigiel

Cele szczegółowe:

- 1) Skoordynowanie działań instytucji zajmujących się na terenie Gminy Śmigiel, zjawiskiem przemocy w rodzinie poprzez pracę Zespołu Interdyscyplinarnego.
  - a) Koordynacja działań w zakresie przeciwdziałania przemocy w rodzinie realizowana jest poprzez Zespół interdyscyplinarny w Gminie Śmigiel ds. przeciwdziałania przemocy w rodzinie. Zespół Interdyscyplinarny składa się z pracowników pomocy społecznej, oświaty, policji, pełnomocnika ds. rozwiązywania problemów alkoholowych, pielęgniarki, kuratora zawodowego oraz prokuratora. Gmina Śmigiel zawarła stosowne porozumienia o współpracy z Komendą Powiatową Policja w Kościanie, Sądem Rejonowym w Kościanie, Prokuraturą Rejonową, Ośrodkiem Opieki Środowiskowo-Rodzinnej *DOM*, Poradnią Psychologiczno – Pedagogiczną w Kościanie. Instytucją organizującą pracę Zespołu interdyscyplinarnego jest Ośrodek Pomocy Społecznej w Śmiglu.
  - b) W roku 2021 odbyły się cztery spotkania Zespołu interdyscyplinarnego. Na posiedzeniach Zespołu wypracowywano kierunki działań w celu realizacji zadań wynikających z programu,

- analizowano niektóre trudne sytuacje w rodzinach wymagające szczególnej wiedzy specjalistycznej
- 2) Podejmowanie działań mających na celu zapewnienie bezpieczeństwa osobom z rodzin, w których wystąpiła przemoc.
    - a) Pracę w ramach grup roboczych, które składają się z przedstawicieli odpowiednich instytucji realizowano w 56 środowiskach, w tym w 43 środowiskach wszczęto postępowanie w roku 2021, odbyło się 111 posiedzeń grup roboczych. Dla każdej rodziny opracowywany jest indywidualny plan pomocy oraz indywidualny plan bezpieczeństwa.
    - b) Do Zespołu Interdyscyplinarnego wpłynęły 54 Niebieskie Karty, w 43 przypadkach wszczęto procedurę NK, pozostałe to niebieskie karty sporządzone w rodzinach w których aktualnie prowadzono pracę. Łącznie w 19 przypadkach zamknięto realizację procedury ze względu na stwierdzenie braku zasadności podejmowania działań.
    - c) Złożono 2 powiadomienia do sądu/prokuratury o stosowanie przemocy.
    - d) Zastosowano 1 procedurę odbioru dzieci w związku ze zjawiskiem przemocy w rodzinie, gdzie przekazano 3 dzieci do najbliższej osoby spokrewnionej.
    - e) Każda osoba dotknięta problemem przemocy, w tym sprawcy przemocy mają prawo do bezpłatnej pomocy psychologicznej i prawnej udzielanej w Gminnym Punkcie Wsparcia Rodziny. W związku z przemocą w ramach specjalistycznego poradnictwa psychologicznego z pomocy skorzystało 9 osób, z poradnictwa prawnego skorzystało 8 osób.
    - f) Świadczenia z pomocy społecznej, ze względu na przemoc domową realizowano w 4 rodzinach.
  - 3) Podniesienie poziomu świadomości społecznej na temat problemu przemocy w rodzinie.
    - a) W ramach kampanii informacyjnej przeprowadzono warsztaty pt. „Jak się możesz chronić. Skąd możesz czerpać siłę.” dotyczące zjawiska przemocy w rodzinie dla uczniów szkół podstawowych.
    - b) Przeprowadzono konkurs pt. „Gdzie szukać pomocy, gdy w rodzinie dochodzi do przemocy”, w ramach którego uczestnicy przygotowali prace multimedialne. Zwycięska praca umieszczona została na stronie internetowej Ośrodka.
    - c) Ośrodek przygotował materiały informacyjne na stronie internetowej Ośrodka
  - 4) Podnoszenie kompetencji osób zajmujących się zjawiskiem przemocy.
    - a) Członkowie Zespołu Interdyscyplinarnego i grup roboczych we wrześniu 2021 r. uczestniczyli w szkoleniu zorganizowanym przez Komisję Rozwiązywania Problemów Alkoholowych w zakresie przeciwdziałania przemocy w rodzinie pn. „Procedura odbioru dziecka z rodziny – aspekt psychologiczny i prawny”
  - 5) Monitorowanie zjawiska przemocy na terenie Gminy Śmigiel.  
Na podstawie danych, które są w zasobach Zespołu Interdyscyplinarnego ustalono:
    - a) Liczba osób objętych pomocą grup roboczych

Tabela 59 Liczba osób objętych pomocą grup roboczych:

	Rok 2020	Rok 2021
Ogółem liczba osób objętych pomocą	87	68
z tego liczba kobiet	32	26
z tego liczba mężczyzn	31	12
z tego liczba dzieci	24	30

- b) Niebieskie Karty część A, które wpłynęły do Zespołu Interdyscyplinarnego i formy zgłaszanej przemocy

Tabela 60 Niebieskie Karty część A

	Rok 2020	Rok 2021
Liczba Niebieskich Kart część A,	23	54
przemoc psychiczna	19	34
przemoc fizyczna	15	22
przemoc ekonomiczna	3	0
przemoc seksualna	1	0
zaniedbanie	0	0
zgłaszana przemoc wobec dzieci	4	5
w tym przemoc fizyczna	3	5
w tym przemoc psychiczna	3	5

- c) Procedura Niebieskie Karty

Tabela 61 Procedura Niebieskie Karty

	Rok 2020	Rok 2021
Liczba środowisk, w których prowadzono pracę w ramach grupy roboczej	38	56
Stwierdzenie braku zasadności działań	13	19

### 3.5 Program Wspierania Rodzin z Gminy Śmigiel na lata 2019-2021

Głównym celem Programu Wspierania Rodzin z Gminy Śmigiel na lata 2019-2021 jest pomoc dla rodzin zamieszkujących na terenie Gminy Śmigiel w stwarzaniu optymalnych warunków do wychowywania dzieci w środowisku rodziny biologicznej oraz wspieranie rodzin dysfunkcyjnych w prawidłowym wypełnianiu obowiązków opiekuńczo – wychowawczych.

Program zakłada realizację niżej wymienionych zadań:

#### 1. Pomoc i wsparcie Asystenta Rodziny. Wsparcie Interdyscyplinarne.

W pracy z rodziną ważna jest profilaktyka. Zakłada się zatem kluczową rolę asystenta rodziny. Gmina Śmigiel zatrudnia jednego asystenta rodziny na umowę o pracę i dodatkowo osobę na umowę zlecenie.

W roku 2021 asystenci rodziny współpracowali z 18 rodzinami, w których było 42 dzieci. 6 rodzin współpracuje na zlecenie sądu rodzinnego, w pozostałych przypadkach dobrowolnie, na wniosek pracownika socjalnego. W roku 2021 przydzielono asystenta 5 nowym rodzinom, zakończono współpracę z 6 rodzinami.

Asystenci podejmują niżej wymienione prace:

- 1) opracowanie i realizacja planu pracy z rodziną we współpracy z członkami rodziny i w konsultacji z pracownikiem socjalnym,
- 2) opracowanie, we współpracy z członkami rodziny i koordynatorem rodzinnej pieczy zastępczej, planu pracy z rodziną, który jest skoordynowany z planem pomocy dziecku umieszczonemu w pieczy zastępczej,
- 3) udzielanie pomocy rodzinom w poprawie ich sytuacji życiowej, w tym w zdobywaniu umiejętności prawidłowego prowadzenia gospodarstwa domowego,
- 4) udzielanie pomocy rodzinom w rozwiązywaniu problemów socjalnych,
- 5) udzielanie pomocy rodzinom w rozwiązywaniu problemów psychologicznych,

- 6) udzielanie pomocy rodzinom w rozwiązywaniu problemów wychowawczych z dziećmi,
- 7) wspieranie aktywności społecznej rodzin,
- 8) motywowanie członków rodzin do podnoszenia kwalifikacji zawodowych,
- 9) udzielanie pomocy w poszukiwaniu, podejmowaniu i utrzymywaniu pracy zarobkowej,
- 10) motywowanie do udziału w zajęciach grupowych dla rodziców, mających na celu kształtowanie prawidłowych wzorców rodzicielskich i umiejętności psychospołecznych, prowadzenie zajęć grupowych,
- 11) udzielanie wsparcia dzieciom, w szczególności poprzez udział w zajęciach psychoedukacyjnych,
- 12) podejmowanie działań interwencyjnych i zaradczych w sytuacji zagrożenia bezpieczeństwa dzieci i rodzin,
- 13) prowadzenie indywidualnych konsultacji wychowawczych dla rodziców i dzieci,
- 14) realizacja zadań określonych w ustawie z dnia 4 listopada 2016 r. o wsparciu kobiet w ciąży i rodzin "Za życiem",
- 15) prowadzenie dokumentacji dotyczącej pracy z rodziną,
- 16) dokonywanie okresowej oceny sytuacji rodziny, nie rzadziej niż co pół roku,
- 17) monitorowanie funkcjonowania rodziny po zakończeniu pracy z rodziną,
- 18) sporządzanie, na wniosek sądu, opinii o rodzinie i jej członkach,
- 19) współpraca z jednostkami administracji rządowej i samorządowej, właściwymi organizacjami pozarządowymi oraz innymi podmiotami i osobami specjalizującymi się w działaniach na rzecz dziecka i rodziny,
- 20) współpraca z zespołem interdyscyplinarnym lub grupą roboczą lub innymi podmiotami, których pomoc przy wykonywaniu zadań uzna za niezbędną.

W niektórych sytuacjach praca asystenta rodziny polegała na inicjowaniu i rekomendowaniu zadań zespołowych w skład których wchodził asystent rodziny, pedagogzy, osoby ze środowiska społecznego, psycholog w celu ustaleniem spójnego planu pomocy oraz inicjowania mechanizmów współpracy z właściwymi instytucjami i służbami.

## 2. Poradnictwo specjalistyczne

Praca z rodziną może być prowadzona w formie konsultacji i poradnictwa specjalistycznego (psychologicznego, prawnego), treningu umiejętności wychowawczych dla rodziców, psychoedukacji, mediacji. Narzędziem wzmocnienia rodziny może być również doradztwo w zakresie prowadzenia gospodarstwa domowego, dbałości o higienę osobistą i otoczenie, prowadzone w szczególności przez asystenta rodziny a także w ramach grupy wsparcia.

Powyższe poradnictwo specjalistyczne jest prowadzone w Gminnym Punkcie Wsparcia Rodzin:

- psycholodzy – w 2021 r. zrealizowano 121 godzin poradnictwa i pomocy psychologicznej,
- radca prawny – w 2021 r. – zrealizowano – 54,5 godzin,
- dodatkowo bezpłatne poradnictwo realizowane jest w ramach programu rządowego, bezpłatnej pomocy prawnej, organizowanego dla Gminy przez jednostki powiatu - 2 razy w tygodniu po 4 godziny,
- dyżury pełni Asystent rodziny – 5 godzin w tygodniu

W sytuacji, kiedy w rodzinie występują problemy alkoholowe w ramach współpracy służb członkowie rodziny mają możliwość konsultacji a także terapii prowadzonej przez terapeutę uzależnień, który w oparciu o Gminny Program Profilaktyki Rozwiązywania Problemów Alkoholowych przyjmuje osoby w punkcie konsultacyjno-informacyjnym.

- terapeuta uzależnień – w 2021 r. zrealizowano 36 godzin poradnictwa i terapii.

## 3. Organizacja czasu wolnego dzieciom

Ofertę aktywnego wypoczynku dzieci i młodzieży przygotowuje głównie Centrum Kultury w Śmiglu oraz Ośrodek Kultury Fizycznej i Rekreacji w Śmiglu, do przedsięwzięć zapraszane są również inne jednostki np. Schronisko Szkolno-Młodzieżowe, szkoły, Przedszkole.

Najważniejsze projekty:

- cykl plenerowych zajęć ruchowych dla dzieci pn. „Ze szkolnej ławy w krainę zabawy”,
- Sportowe Półkolonie w lipcu i sierpniu. Zajęcia artystyczne i ruchowe, zwiedzanie Śmigła, wyjazdy integracyjne. Zajęcia prowadzone były w czasie pięciu jedno-tygodniowych turnusów.
- letnia organizacja zajęć ruchowych i artystycznych dla dzieci i młodzieży.

- Konkurs plastyczno-fotograficzny „Ferie w czasie zarazy”,
- XXVII Śmigielska Wiosna Turystyczna oraz XV Śmigielska Jesień Turystyczna – rajdy rowerowe, konkurencje sportowo-rekreacyjne,
- piknik przedszkolny – pod koniec roku szkolnego
- biegi oraz Nordic Walking, pogadanki o aktywności fizycznej
- Miejska Biblioteka Publiczna, filie biblioteczne w Czaczu i Starym Bojanowie prowadzą Kluby Maluszka i grupy zabawowe. Zajęcia są skierowane dla dzieci od 1 roku do 4 lat. Są to zajęcia stałe w których uczestniczą dzieci wraz z rodzicami. Z uwagi na pandemię zajęcia rozpoczęły się w październiku. W lipcu Miejska Biblioteka w Śmiglu zorganizowała wakacyjny Klub Malucha w plenerze. W filii bibliotecznej w Nietążkowie zajęcia także odbywały się w okresie letnim,
- prowadzenie infrastruktury sportowo-rekreacyjnej : kompleks boisk Orlik w Śmiglu ( boisko do gry w piłkę nożną, boisko do koszykówki i piłki siatkowej), siłownia zewnętrzna, plac zabaw, korty tenisowe. Korzystanie z obiektów uzależnione było od obostrzeń związanych z COVID -19

Ponadto aktywny wypoczynek i spędzanie czasu wolnego dla dzieci zapewnia Gminna Komisja Rozwiązywania Problemów Alkoholowych. W ramach programu profilaktycznego prowadzonych jest 6 świetlic opiekuńczo-wychowawczych. Zadaniem świetlic jest organizacja czasu wolnego dzieciom, zapewnienie podwieczorku, budowanie prawidłowych wzorców zachowania w relacjach z rówieśnikami i dorosłymi. Ponadto dzieci pod opieką wykwalifikowanych opiekunów mają możliwość odrabiania lekcji i nadrabiania deficytów edukacyjnych. W 2021 r. w zajęciach świetlicowych uczestniczyło 109 dzieci. Ze względu na obostrzenia sanitarne i zagrożenie rozprzestrzeniania się koronawirusa nie zrealizowano wypoczynku letniego dla dzieci.

Gmina Śmigiel dofinansowuje działalność Klubów i Stowarzyszeń działających na rzecz dzieci i młodzieży w sferze sportowo- rekreacyjnej, a także przedsięwzięcia organizacji pozarządowych w zakresie aktywnego wypoczynku o czym więcej w rozdziale 3.8.

Tabela 62 Dofinansowanie organizacji pozarządowych w zakresie aktywnego wypoczynku w 2021 r.

Lp.	Nazwa organizacji	Nazwa zadania	Wykorzystana kwota dotacji
1.	KS Polonia Śmigiel	Aktywny wypoczynek rekreacyjno-sportowy dla dzieci i młodzieży – obóz sportowy – tenis stołowy	3 000,00
2.	UKS Śmigiel	Wakacje z siatkówką	2.000,00
3.	UKS Śmigiel	VII Ogólnopolski Turniej Minisiatkówki Dziewcząt	2.200,00
4.	UKS Śmigiel	X Ogólnopolski Turniej Siatkówki Dziewcząt	3.000,00
5	Stowarzyszenie Inicjatyw Społecznych INGA	Mali Odkrywcy Wielkopolski II	2.000,00
6.	KS „Sfinks” Rydzyna	Organizacja obozu sportowego dla zawodników Taekwondo Olimpijskiego	2.500,00
7.	Gminna Akademia Piłkarska	Aktywny wypoczynek rekreacyjno-sportowy dla dzieci i młodzieży – obóz sportowy – piłka nożna	4.000,00
8.	Stowarzyszenie Edukacyjno-Kulturalne NDM	Zdalne warsztaty modelarskie dziedzictwa architektonicznego	900,00
9.	Stowarzyszenie Miłośników Folkloru ‘Żeńcy Wielkopolscy’	Zespół Pieśni i Tańca ‘Żeńcy Wielkopolscy’ propagatorem folkloru poprzez taniec i muzykę ludową	59.000,00

#### 4. Praca socjalna i świadczenia socjalne.

W ramach realizacji programu pracownicy socjalni są zobowiązani do opracowywania i realizacji szczegółowych planów pracy socjalnej oraz ustalenia niezbędnych świadczeń pieniężnych i niepieniężnych w rodzinach w których występuje zagrożenie ograniczenia władzy rodzicielskiej.

Grupowa praca socjalna prowadzona jest dodatkowo w grupie wsparcia dla rodziców, głównie kobiet, przeżywających trudności w rodzinie, pod opieką pracownika socjalnego oraz asystenta rodziny. W 2021 r. z odbyło się sześć spotkań, w których uczestniczyło 7 kobiet.

- 1) W 47 rodzinach prowadzono pracę socjalną pod kątem problemów opiekuńczo-wychowawczych. Złożono 3 powiadomienia do sądu w sprawie dzieci z wnioskiem o wgląd w sytuację rodziny.
- 2) W 2021 roku z terenu Gminy Śmigiel skierowano dwoje dzieci do rodzin zastępczych. Na koniec 2021 r. w pieczy zastępczej wychowywało się 18 dzieci.
- 3) W 2021 r. z pomocy społecznej korzystało 367 środowisk, w tym 117 rodzin z dziećmi, 48 rodzin niepełnych i 34 rodziny wielodzietnych. Najczęstszą przyczyną udzielenia pomocy była długotrwała lub ciężka choroba – 189 środowisk, następnie ubóstwo – 127 środowisk i niepełnosprawność – 118 środowisk. Z powodu bezradności w sprawach opiekuńczo-wychowawczych z pomocy korzystało 26 rodzin.
- 4) W związku z przemocą w rodzinie prowadzono pracę socjalną w 20 rodzinach z dziećmi.
- 5) Rodziny w których podejmowano pracę w zakresie wsparcia w rozwiązywaniu problemów opiekuńczo – wychowawczych otrzymały nw. Pomoc:
  - Zasiłki pieniężne oraz świadczenie rzeczowe – 41.585 zł
  - Posiłki – 2.952 zł
- 6) Rodziny w których zdiagnozowano zagrożenie umieszczenia dzieci poza rodziną biologiczną, na wniosek sądu lub pracownika socjalnego otrzymywały pomoc Asystenta Rodziny. W roku 2021 Asystenci podejmowali pracę z 18 rodzinami, które wychowywały 342 dzieci. W Ośrodku jest zatrudniona jedna Asystentka w formie umowy o pracę oraz dodatkowo osoba na umowę zlecenie. Rola asystentów polegała na intensywnej pracy z rodzinami w celu zmiany dysfunkcji, wyuczenia jej społecznie akceptowanych zachowań, czynności, aby możliwe było normalne jej funkcjonowanie i pozostawienie w niej dziecka nie zagrażało jego rozwojowi. Asystenci w swojej pracy przede wszystkim w sposób aktywujący tę rodzinę pracowali nad jej usamodzielnieniem, tj. samodzielnym funkcjonowaniem w społeczeństwie zgodnie ze społecznie aprobowanymi wzorcami. Podobnie jak w przypadku pracy socjalnej ze względu na zagrożenie epidemiczne ograniczono wizyty w środowisku. Pracę częściowo realizowano poprzez kontakt telefoniczny oraz połączenia audiowizualne.

#### 5. Partycypacja w kosztach umieszczenia dzieci w pieczy zastępczej

W przypadku umieszczenia dziecka w rodzinie zastępczej albo w rodzinnym domu dziecka Gmina właściwa ze względu na miejsce zamieszkania dziecka przed umieszczeniem go po raz pierwszy w pieczy zastępczej ponosi odpowiednio wydatki w wysokości:

- 10% wydatków na opiekę i wychowanie dziecka – w pierwszym roku pobytu dziecka w pieczy zastępczej;
- 30% wydatków na opiekę i wychowanie dziecka – w drugim roku pobytu dziecka w pieczy zastępczej;
- 50% wydatków na opiekę i wychowanie dziecka – w trzecim roku i następnych latach pobytu dziecka w rodzinie zastępczej.

W 2021 r. Gmina ponosiła koszty związane z pobytem dzieci w pieczy zastępczej w kwocie 129.212,61 zł. W 2021 r. w pieczy umieszczono dwoje nowych dzieci. Łącznie w 2021 r. finansowano koszty utrzymania 18 dzieci poza rodzinami biologicznymi.

### 3.6 Gminny Program Profilaktyki i Rozwiązywania Problemów Alkoholowych oraz Program Przeciwdziałania Narkomanii

Gmina Śmigiel podejmuje wiele działań oraz realizuje programy profilaktyczne skierowane od przedszkolaka do seniora. Programy określają działania realizowane w ramach zadań własnych Gminy w obszarze profilaktyki i rozwiązywania problemów związanych z alkoholem i narkomanią. Gmina prowadzi szereg inicjatyw mających na celu zapobieganie negatywnym zjawiskom adresowanym dla całego społeczeństwa.

- 1) Zwiększenie dostępności pomocy terapeutycznej i rehabilitacyjnej dla osób uzależnionych:
  - finansowanie programów terapeutycznych i rehabilitacyjnych dla osób uzależnionych i ich rodzin oraz dla osób związanych z przemocą w rodzinie, współpraca z placówkami leczenia uzależnień, z których korzystają mieszkańcy Gminy
  - dofinansowanie i prowadzenie punktu konsultacyjno-informacyjnego dla osób uzależnionych od alkoholu i ich rodzin
- 2) Udzielanie rodzinom, w których występują problemy alkoholowe, narkomania, pomocy psychospołecznej i prawnej a w szczególności ochrony przed przemocą w rodzinie:
  - dofinansowanie bieżącego utrzymania i działalności oraz wyposażenie świetlic opiekuńczo-wychowawczych dla dzieci na terenie Gminy (Machcin, Bronikowo, Żegrówko, Czacz, Śmigiel, Sławie)
  - dofinansowanie wybranych programów terapeutycznych dla osób współuzależnionych
  - organizowanie i finansowanie wypoczynku zimowego i letniego dla dzieci i młodzieży ze świetlic opiekuńczo-wychowawczych,
  - dofinansowanie i organizacja szkoleń dla przedstawicieli różnych grup zawodowych działających w obszarze przeciwdziałania przemocy w rodzinie.
  - współpraca i sfinansowanie kursów z podmiotami i służbami pomocniczymi w zakresie podnoszenia umiejętności w zakresie motywowania oraz diagnozowania i prowadzenia rozmów z ofiarą przemocy domowej i uzależnień,
  - współpraca z pedagogami szkolnymi i pracownikami OPS
  - dofinansowanie szkoleń i kursów, konferencji dla dyrektorów, pedagogów, wychowawców świetlic opiekuńczo-wychowawczych z zakresu profilaktyki uzależnień i superwizji pomocy psychologicznej dla dzieci i przeciwdziałaniu przemocy w rodzinie,
  - kierowanie na badanie mające na celu diagnozę uzależnienia
  - kierowanie wniosków i ponoszenie opłat sądowych do sądu rejonowego o wszczęcie postępowań w sprawie zastosowania obowiązku poddania się leczeniu
- 3) Prowadzenie profilaktycznej działalności informacyjnej i edukacyjnej w zakresie rozwiązywania problemów alkoholowych i przeciwdziałaniu narkomanii w szczególności dla dzieci i młodzieży, w tym prowadzenie pozalekcyjnych zajęć sportowych, a także działań na rzecz dożywiania dzieci uczestniczących w pozalekcyjnych programach opiekuńczo-wychowawczych:
  - finansowanie programów i zajęć mających na celu kształtowanie właściwych postaw dzieci i młodzieży wobec alkoholu, m.in. poprzez: promowanie zdrowego stylu życia, zagospodarowanie czasu wolnego dzieci i młodzieży,
  - finansowanie profilaktyki z elementami zajęć sportowych w zakresie organizacji czasu wolnego dzieci i młodzieży, stanowiących alternatywę wobec używania napojów alkoholowych i narkotyków,
  - dożywianie dzieci na zajęciach w świetlicach opiekuńczo-wychowawczych,
  - finansowanie zajęć w świetlicach opiekuńczo-wychowawczych dla dzieci i młodzieży,
  - udział i dofinansowanie ogólnopolskich oraz lokalnych kampaniach społecznych i edukacyjnych dotyczących problematyki uzależnień i rady patologicznych w tym udział w imprezach plenerowych w ramach spędzania czasu wolnego (sołectwa, przedszkole, organizacje pozarządowe itp.)
  - organizowanie i finansowanie szkoleń dla przedsiębiorców handlujących alkoholem,
  - finansowanie szkoleń członków Komisji i osób aspirujących, do pracy w tych strukturach (obowiązek ustawowy)

- 4) Wspomaganie działalności instytucji, stowarzyszeń i osób fizycznych, służącej rozwiązywaniu problemów alkoholowych:
  - współpraca z instytucjami i podmiotami pozarządowymi, organizacjami sportowymi, kulturalno-oświatowymi, radami sołectkimi i innymi w zakresie zajęć z profilaktyki uniwersalnej oraz selektywnej
  - wsparcie merytoryczne i finansowe działalności stowarzyszeń abstynenckich,
- 5) Działalność Gminnej Komisji Rozwiązywania Problemów Alkoholowych w Śmiglu:
  - podejmowanie czynności zmierzających do orzeczenia o zastosowaniu wobec osoby uzależnionej obowiązku poddania się leczeniu w zakresie leczenia odwykowego
  - kierowanie osób na badanie diagnostyczne w celu wydania opinii w przedmiocie uzależnienia,
  - przeprowadzanie kontroli w placówkach handlowych i lokalach gastronomicznych

W ramach programu Gmina Śmigiel sfinansowała:

- szkolenia dla lokalnych decydentów, radnych, sołtysów i kierowników „Narkotyki i dopalacze jako aktualne zagrożenie wśród dzieci i młodzieży”,
- szkolenie Członków Zespołu Interdyscyplinarnego, Członków GKRPA, OPS-u, pedagogów szkolnych „Procedura odbierania dziecka z rodziny – aspekt psychologiczny i prawny”, „Bezpieczeństwo pracowników - samoobrona”,
- pozyskano dotacje z Urzędu Marszałkowskiego na zadanie „NOWE MOŻLIWOŚCI - zakup laptopów wraz z oprogramowaniem drukarką i osprzętem” do świetlic opiekuńczo-wychowawczych w Gminie,
- zakupiono i zamontowano sprzęt do street workout – urządzenia przeznaczone specjalnie do aktywności fizycznej prowadzonej na świeżym powietrzu w miejscowościach Śmigiel, Czacz, Stare Bojanowo, Bronikowo, Stara Przysieka Druga.

### 3.7 Program rewitalizacji dla Gminy Śmigiel na lata 2017-2023

PROGRAM REWITALIZACJI DLA GMINY ŚMIGIEL NA LATA 2017-2023 – uchwała nr XLIV/327/18 Rady Miejskiej Śmigla z 30 października 2017 r.

Tabela 63 Program rewitalizacji dla Gminy Śmigiel na lata 2017-2023

NAZWA PROJEKTU REWITALIZACYJNEGO	STATUS**	ZAKŁADANE KOSZTY CAŁKOWITE (PLN)	PONIESIONE KOSZTY od początku realizacji Programu czyli od X 2017 r.	WYDATKI W ROKU 2021
Adaptacja nieczynnego budynku na cele związane z pomocą społeczną	Zakładane do realizacji	500.000,00 zł	0,00 zł	0,00 zł
Aktywny senior	W trakcie realizacji	50.000,00 zł	32.833,37 zł	0,00 zł
Modernizacja, remont i doposażenie budynku Szkolnego Schroniska Młodzieżowego w Śmiglu	W trakcie realizacji	1.000.000,00 zł	288.270,48zł	39.712,89 zł
Zajęcia edukacyjno-kulturalne dla dorosłych	W trakcie realizacji	50.000,00 zł	67.470,39 zł	0,00 zł
Wspieranie rozwoju dzieci i młodzieży	W trakcie realizacji	20.000,00 zł	27.243,48 zł	13.484,00 zł
Rozwój bazy rekreacyjno – sportowej w Śmiglu	W trakcie realizacji	3.000.000,00 zł	5.513.602,21	1.159.900,12 zł
Remont budynków, infrastruktury i taboru zabytkowej Śmigielskiej Kolei Wąskotorowej.	W trakcie realizacji	5.000.000,00 zł	359.196,67 zł	40.000,00 zł



Renowacja wzgórza wiatrakowego w Śmiglu	W trakcie realizacji	3.000.000,00 zł	17.523,13 zł	0,00 zł
Renowacja Parku Miejskiego w Śmiglu	W trakcie realizacji	1.000.000,00 zł	76.498,98 zł	0,00 zł
Renowacja nieczynnego cmentarza ewangelickiego w Śmiglu	Zakładane do realizacji	1.000.000,00 zł	113.460,41 zł	64.379,31 zł

### 3.8 Program współpracy z organizacjami pozarządowymi

Program współpracy Gminy Śmigiel z organizacjami pozarządowymi oraz innymi podmiotami prowadzącymi działalność pożytku publicznego na rok 2021 (Uchwała nr XXIV/228/2020 Rady Miejskiej Śmigła z dnia 29 października 2020 r.) powstał w celu określenia wzajemnych zasad współpracy jednostki samorządu terytorialnego z organizacjami pozarządowymi. Aktem prawnym regulującym relacje pomiędzy sektorem publicznym, a społecznym jest Ustawa o działalności pożytku publicznego i o wolontariacie.

Program powstał w oparciu o opinię przedstawicieli organizacji pozarządowych pozyskanych z konsultacji na zasadach określonych w Uchwale Nr XLVIII/503/10 Rady Miejskiej Śmigła z dnia 20 maja 2010 r. w sprawie określenia szczegółowego sposobu konsultowania z organizacjami pozarządowymi projektów aktów prawa.

Adresatami programu były organizacje pozarządowe posiadające siedzibę na terenie Gminy Śmigiel i działające na rzecz mieszkańców Gminy Śmigiel.

Szczegółowe formy współpracy określał § 5 Programu, tj:

- 1) zlecenie organizacjom pozarządowym realizacji zadań publicznych poprzez otwarte konkursy ofert, tryb pozakonkursowy, zakup usług
  - zlecono realizację 19 zadań w ramach 6 otwartych konkursów ofert,
  - zrealizowano 3 zadania w ramach trybu pozakonkursowego,
  - zakupiono usługę organizacji Konwoju Św. Mikołaja
- 2) współdziałania w pozyskiwaniu środków finansowych z innych źródeł, w szczególności z funduszy Unii Europejskiej; doradztwa i udzielania pomocy merytorycznej organizacjom pozarządowym  
Urząd Miejski posiada stanowisko ds. współpracy z organizacjami pozarządowymi, ponadto pracownicy Urzędu pomagali organizacjom przy wyszukiwaniu konkursów oraz pisaniu ofert o dofinansowania,
- 3) popularyzacji działalności organizacji pozarządowych w mediach i na stronach internetowych Gminy [www.smigiel.pl](http://www.smigiel.pl)  
publikowano artykuły i fotorelacje z realizowanych przedsięwzięć
- 4) konsultacji na zasadach określonych w Uchwale Nr XLVIII/503/10 Rady Miejskiej Śmigła z dnia 20 maja 2010 r. w sprawie określenia szczegółowego sposobu konsultowania z organizacjami pozarządowymi projektów aktów prawa miejscowego w dziedzinach dotyczących działalności statutowej tych organizacji konsultacje programu współpracy odbyły się od 3.09.2020 do 21.09.2020 r. W tym czasie można było składać pisemne uwagi do projektu programu

W roku 2021 organizacje nie skorzystały z następujących form współpracy:

- 1) realizacji wspólnych projektów i inicjatyw na rzecz społeczności lokalnej
- 2) umowy partnerstwa i o wykonanie inicjatywy lokalnej z powodu braku zainteresowania takim rozwiązaniem.

#### Priorytetowe obszary i zadania realizowane w ramach Programu:

- 1) w zakresie polityki społecznej:
  - a) pomoc w rehabilitacji fizycznej, społecznej i psychicznej osób niepełnosprawnych,
  - b) imprezy integracyjne osób ze schorzeniami przewlekłymi,
  - c) aktywizacja społeczna młodzieży z małych środowisk,
  - d) promocja i organizacja wolontariatu oraz działalności charytatywnej,

- e) aktywizacja społeczeństwa wspierająca rozwój wspólnot lokalnych i prowadzenia działań na rzecz Gminy
- f) działalność na rzecz seniorów,
- g) znoszenie barier architektonicznych na terenie Gminy Śmigiel.

**Zrealizowano następujące zadania:**

- Polskie Stowarzyszenie Diabetyków - "Poprawiamy zdrowie poprzez ruch"
- Fundacja z Marzeniami – „Akademia Seniora”
- KGW Sławie - "W Sławiu działamy i wieś w mleczną krainę zmieniamy"
- Stowarzyszenie Inicjatyw Społecznych „Inga” - "Babie Lato 2”
- Stowarzyszenie Inicjatyw Społecznych „Inga” - "Centrum Inicjatyw Społecznych”
- Fundacja „Pomóc Inaczej” - "Pierwsza pomoc z Fundacją"
- Fundacja „Pomóc Inaczej” - "Hipoterapia w Fundacji"
- Stowarzyszenie „Światło Nadziei” - "Nadzieja w rehabilitacji"

- 2) w zakresie rozwoju i upowszechniania kultury fizycznej:
  - a) związane z aktywnym wypoczynkiem rekreacyjno-sportowym dla dzieci i młodzieży,
  - b) podejmujące działania edukacyjne i profilaktyczne w celu promocji zdrowego stylu życia,
  - c) organizacja znaczących dla Gminy imprez sportowo-rekreacyjnych o zasięgu międzynarodowym, ogólnopolskim,
  - d) rozwój sportu osób niepełnosprawnych,
  - e) pozostałe zadania z zakresu kultury fizycznej.

**Zrealizowano następujące zadania:**

- KS Polonia Śmigiel - "Aktywny wypoczynek rekreacyjno-sportowy dla dzieci i młodzieży – obóz sportowy – tenis stołowy"
- UKS Śmigiel - "Wakacje z siatkówką"
- UKS Śmigiel - "VII Ogólnopolski Turniej Minisiatkówki Dziewcząt"
- UKS Śmigiel - "X Ogólnopolski Turniej Piłki Siatkowej Dziewcząt"
- Stowarzyszenie Inicjatyw Społecznych „Inga” - "Mali Odkrywcy Wielkopolski II"
- KS „Sfinks” Rydzyna - "Organizacja obozu sportowego dla zawodników Taekwondo Olimpijskiego"
- Gminna Akademia Piłkarska - "Aktywny wypoczynek rekreacyjno-sportowy dla dzieci i młodzieży – obóz sportowy – piłka nożna”

- 3) w zakresie kultury, sztuki, ochrony dóbr kultury i dziedzictwa narodowego:
  - a) wspieranie działań propagujących folklor poprzez taniec i muzykę ludową,
  - b) imprezy propagujące twórczość artystyczną dzieci i młodzieży,
  - c) edukacja kulturalna dzieci i młodzieży,
  - d) podtrzymywanie i upowszechnianie tradycji narodowej,
  - e) pielęgnowanie i rozwijanie tożsamości lokalnej,
  - f) działalność na rzecz kombatanów i osób represjonowanych.

**Zrealizowano następujące zadania:**

- Stowarzyszenie Edukacyjno-Kulturalne „NDM” - "Zdalne warsztaty modelarskie dziedzictwa architektonicznego"
- Fundacja z Marzeniami - "Myśl globalnie – działaj lokalnie"
- Śmigielskie Towarzystwo Kulturalne - „Nagranie wideo clipu o Śmiglu i okolicy do utworu i melodii Kapeli Podwórkowej „Wiarusy”
- Stowarzyszenie Miłośników Folkloru „Żeńcy Wielkopolscy” - "Rozwój Zespołu Pieśni i Tańca „Żeńcy Wielkopolscy”

- 4) w zakresie turystyki:
- a) imprezy promujące walory Śmigielskiej kolejki wąskotorowej jako atrakcji turystycznej w Gminie Śmigiel,
  - b) rozwój i utrzymanie szlaków turystycznych na terenie Gminy Śmigiel.

**Zrealizowano następujące zadanie:**

- Rozwój i utrzymanie szlaków turystycznych na terenie Gminy Śmigiel - Polskie Towarzystwo Turystyczno-Krajoznawcze Oddział w Kościanie

- 5) w zakresie ekologii i ochrony zwierząt:

- a) opieka nad bezdomnymi zwierzętami

**Zrealizowano następujące zadanie:**

- „Opieka nad bezdomnymi kotami” - Towarzystwem Ochrony Zwierząt w Polsce Oddział w Kościanie

Wysokość środków finansowych przeznaczonych na realizację zadań publicznych w roku 2021 objętych Programem zgodnie z Uchwałą budżetową:

*Tabela 64 Wysokość środków finansowych przeznaczonych na realizację zadań publicznych w roku 2021 objętych Programem zgodnie z Uchwałą budżetową:*

Dział	Rozdział	Paragraf	Nazwa	Plan	Wydatki	Zwroty	Wydatki - Zwroty
630	63003	2360	Dotacje celowe udzielone organizacjom pozarządowym w zakresie upowszechniania turystyki	3000,00	1500,00	0,00	1500,00
853	85395	2360	Dotacje celowe udzielone organizacjom pozarządowym w zakresie polityki społecznej	29 300,00	26 500,00	4,50	26495,50
921	92105	2360	Dotacje celowe udzielone organizacjom pozarządowym w zakresie kultury	65 050,00	65 050,00	0,00	65 050,00
926	92605	2360	Dotacje celowe udzielone organizacjom pozarządowym w zakresie sportu	18 700,00	20 700,00	2000,00	18 700,00
900	90095	2820	Dotacje celowe udzielone organizacjom pozarządowym w zakresie ekologii i ochrony zwierząt	3000,00	3000,00	0,00	3000,00
<b>RAZEM</b>				<b>119 050,00 zł</b>	<b>116 750,00 zł</b>	<b>2004,50 zł</b>	<b>128 245,50 zł</b>

### 3.9 Plan gospodarki niskoemisyjnej dla Gminy Śmigiel na lata 2016-2020

Uchwałą Rady Miejskiej Śmigla z dnia 22 marca 2016 r. Nr XVII/126/2016 został przyjęty Plan gospodarki niskoemisyjnej dla Gminy Śmigiel na lata 2016-2020. We wrześniu 2021 roku Gmina zleciła opracowanie firmie Ecovidi Piotr Stańczuk Plan Gospodarki Niskoemisyjnej dla Gminy Śmigiel aktualizacja na lata 2021 – 2024.

Zgodnie z zapisami art. 85 ustawy z dnia 27 kwietnia 2001 r. Prawo ochrony środowiska ochrona powietrza polega na zapewnieniu jak najlepszej jego jakości m. in. poprzez utrzymanie poziomów substancji w powietrzu poniżej dopuszczalnych dla nich poziomów lub co najmniej na tych poziomach oraz zmniejszenie poziomów substancji w powietrzu co najmniej do dopuszczalnych, gdy nie są one dotrzymywane. Działania Gminy w tym zakresie polegają przede wszystkim na stworzeniu systemu zachęt, w tym finansowych do likwidacji przez mieszkańców kotłów węglowych na bardziej efektywne – proekologiczne np. gazowe, olejowe, elektryczne itp. Również Plan gospodarki niskoemisyjnej dla Gminy Śmigiel, przyjęty Uchwałą Rady Miejskiej Śmigła z dnia 22 marca 2016 r. Nr XVII/126/2016 przewiduje zadanie polegające na wsparciu w formie dotacji do wymiany przestarzałych pieców indywidualnych mieszkańców na bardziej efektywne. Mając powyższe na uwadze zdecydowano o wprowadzeniu dotacji celowej z budżetu Gminy Śmigiel w przedmiocie sprawy. Rada Miejska Śmigła 30 sierpnia 2018 r. podjęła Uchwałę Nr XLIX/375/18 w sprawie określenia zasad udzielania dotacji celowej z budżetu Gminy Śmigiel na dofinansowanie zadań związanych z ochroną powietrza. Wprowadzenie programu dotacji na zadania służące ochronie powietrza polegające na trwałej zmianie ogrzewania węglowego na bardziej efektywne (proekologiczne) powinno częściowo przyczynić się do poprawy jakości powietrza na terenie Gminy Śmigiel. Dotację na wymianę źródła ciepła przyznaje się w wysokości 50% kosztów kwalifikowanych poniesionych na realizację inwestycji jednakże dotacja nie może przekroczyć kwoty 3.500,00 zł brutto. W minionym roku udzielono dotację 22 podmiotom. Wydatkowano środki pieniężne w kwocie 77.000,00 zł.

Zgodnie z założeniami Planu gospodarki niskoemisyjnej dla Gminy Śmigiel na lata 2016 - 2020 aktualizacja na lata 2021 – 2024 w 2021 roku wykonano zadania przedstawione w poniższej tabeli.

Tabela 65 Zadania zrealizowane w ramach planu gospodarki niskoemisyjnej aktualizacja na lata 2021 - 2024

Cel/ działanie	2021 r
<b>OGRANICZENIE ZUŻYCIA ENERGII I WYTWARZANIE ENERGII Z ODNAWIALNYCH ŹRÓDEŁ - BUDYNKI I INFRASTRUKTURA PUBLICZNA</b>	
Modernizacja budynków użyteczności publicznej	Remont pomieszczeń sanitariatów klubu sportowego Pogoń w Śmiglu. Remont świetlicy wiejskiej w Splawiu. Zmiana sposobu ogrzewania z kotła węglowego na kocioł gazowy kondensacyjny w budynku Zespołu Szkół w Starym Bojanowie.
Modernizacja boisk przyszkolnych i sportowych na terenie Gminy Śmigiel	Modernizacja Stadionu miejskiego w Śmiglu.
Modernizacja oświetlenia ulicznego w Gminie	x
<b>OGRANICZENIE ZUŻYCIA ENERGII - TRANSPORT</b>	
Rozwój sieci komunikacji rowerowej	Ścieżka pieszo-rowerowa na odcinku Poladowo-Morownica. Budowa ścieżki rowerowej na ul. Orzeszkowej, ul. Kościuszki, ul. Kilińskiego, ul. Staszica, ul. Wodna (I etap)
Utrzymanie dróg w sposób ograniczający wtórną emisję zanieczyszczeń – drogi Gminne i lokalne	Przebudowa drogi gminnej nr 590026P Poladowo – Morownica. Przebudowa drogi Stare Bojanowo ul. Dworcowa. Przebudowa drogi gminnej w Karśnicach. Przebudowa ul. Słowackiego w Śmiglu. Przebudowa ul. Południowej w Śmiglu. Przebudowa drogi gminnej w Starym Białcz cz.I. Przebudowa ul. Bruszewskiej w Koszanowie. Budowa drogi dojazdowej w miejscowości Olszewo (Al. Czereśniowa). Budowa drogi dojazdowej w miejscowości Parsko. Modernizacja nawierzchni bitumicznej drogi gminnej w Czaczyku.

	Modernizacja nawierzchni na ul. Południowej w Śmiglu. Remont chodnika na ul. Sikorskiego w Śmiglu. Budowa chodnika na ul. Wiejskiej w Bronikowie. Budowa chodnika na ul. Przysieckiej w Bruszczewie. Budowa chodnika wzdłuż drogi gminnej w Poładowie Bieżące utrzymanie dróg gminnych/ gruntowych
Utrzymanie dróg w sposób ograniczający wtórną emisję zanieczyszczeń – drogi powiatowe	x
Budowa drogi międzygminnej	x
Wymiana taboru samochodów strażackich	Zakup samochodu ratowniczo-gaśniczego OSP Czacz
<b>OGRANICZENIE ZUŻYCIA ENERGII I WYTWARZANIE ENERGII Z ODNAWIALNYCH ŹRÓDEŁ - BUDOWNICTWO MIESZKANIOWE</b>	
Likwidacja niskosprawnych pieców	Podpisano 22 umowy na co wydatkowano 77.000,00 zł. Likwidacja niskosprawnych pieców 22 szt.: w tym 9 szt. gazowych, 10 nowoczesnych węglowych (ekogroszek), 2 pellet oraz 1 elektryczny
Instalacja OZE	x
Termomodernizacja budynków mieszkalnych	Remont centralnego ogrzewania w lokalu mieszkalnym numer 1 położonym w Śmiglu przy Al. Bohaterów 10. Remont centralnego ogrzewania w lokalu mieszkalnym położonym w Śmiglu przy ul. Kościuszki 22. Remont instalacji centralnego ogrzewania - instalacja gazowa w lokalu mieszkalnym nr 3 Przysieka Polska ul. Główna 1. Wykonanie instalacji gazowej w lokalu mieszkalnym położonym w Śmiglu przy ul. Matejki 3. Wymiana okien w lokalu mieszkalnym nr 3 położonym w Śmiglu przy ul. Jagiellońskiej 10.

Ponadto w roku 2018 Gmina zakupiła przenośne detektory tzw. SMOGU, za pomocą których można ustalić zawartość w powietrzu szkodliwych dla zdrowia pyłów oraz lotnych związków organicznych, a także podpisała umowę z Centralnym Laboratorium Pomiarowo-Badawczym Sp. z o.o., z Jastrzębia-Zdrój, które przeprowadzi badania pobranych próbek ustalając przede wszystkim skład chemiczny popiołu. Na podstawie tej analizy można będzie stwierdzić czy do pieca trafiały niedozwolone odpady, w tym: opakowania plastikowe i foliowe, wyroby z gumy, drewno pokryte farbami lub elementy mebli tapicerowanych.

Na terenie Gminy Śmigiel w miejscowościach: Bronikowo, Bruszczewo, Czacz, Karśnice, Stare Bojanowo, Śmigiel pod koniec 2018 roku zostały zamontowane sensory Airly, zwane czujnikami jakości powietrza. Urządzenia, poza temperaturą powietrza, wilgotnością oraz ciśnieniem, mierzą także stężenie pyłów zawieszonych PM1, PM2.5 I PM10. Dzięki posiadanym czujnikom dostępny jest całodobowy monitoring jakości powietrza na terenie Gminy, który pozwala na zlokalizowanie newralgicznych punktów o szczególnie wysokim stężeniu szkodliwych substancji w powietrzu. Analiza odczytu danych nie daje powodów

do zadowolenia, wskaźniki nierzadko odnotowują przekroczenia stężenia w powietrzu szkodliwych pyłów. Wyniki pracy sensorów są ogólnodostępne. Można je obserwować na stronie [www.smigiel.pl](http://www.smigiel.pl) w zakładce dla mieszkańców – informator - jakość powietrza.

W grudniu 2020 roku została wykonana pierwsza z zaplanowanych w sezonie grzewczym 2020/2021 sesja pomiarowa w ramach patrolu antysmogowego na terenie miasta Śmigiel. Wykonano kontrole zanieczyszczeń powietrza z wykorzystaniem bezzałogowego statku powietrznego (drona). W celu zobrazowania jakości powietrza na terenie miasta wykonano 32 pomiary zanieczyszczeń z kominów.

#### 4 Budżet obywatelski i fundusz sołecki

Środki z budżetu obywatelskiego zostały wydatkowane w wysokości 159.974,37 zł (99,98%), a przeznaczone dla Zarządów Osiedli na wydarzenia kulturalne w wysokości 19.551,70 zł (97,76 %). Środki te służyły poprawieniu jakości życia mieszkańców całej Gminy Śmigiel oraz organizacji wydarzeń kulturalnych dla mieszkańców poszczególnych Osiedli na terenie miasta Śmigiel

Środki z funduszu sołeckiego zostały wykonane w 2021 roku w 99,68 %. W związku z sytuacją epidemiologiczną w 2021 r. wiele sołectw dokonało zmian w zaplanowanych wydatkach, głównie z powodu niemożności zorganizowania wydarzeń kulturalnych.

Sprawozdania z realizacji budżetu obywatelskiego, realizacji wydatków z wydarzeń kulturalnych Zarządów Osiedli oraz realizacji funduszu sołeckiego przedstawiają kolejno poniższe tabele.

Tabela 66 Sprawozdanie z realizacji budżetu obywatelskiego do 31.12.2021 r.

Numer	Nazwa zadania	kwota	wydatkowanie środków do 31.12.2021	pozostałe środki do 31.12.2021
1	Defibrylatory AED dla 6 miejscowości szkolnych	40000,00	39999,96	0,04
2	Remont nawierzchni części chodnika na ul. Gen. Sikorskiego	40000,00	39975,92	24,08
3	Deptak edukacyjno-rekreacyjny	40000,00	39999,19	0,81
4	Plac zabaw z elementami skateparku - etap drugi	40000,00	39999,30	0,70
<b>RAZEM</b>		<b>160 000,00 zł</b>	<b>159974,37 zł (99,98%)</b>	<b>25,63 zł</b>

Tabela 67 Sprawozdanie z realizacji wydatków z wydarzeń kulturalnych Zarządów Osiedli do 31.12.2021 r.

Numer	Nazwa Osiedla	paragraf	kwota	wydatkowanie środków do 31.12.2021	pozostałe środki do 31.12.2021
1	Osiedle nr 1	92109 4210 zakupy	720,00	720,00	0,00
2	Osiedle nr 1	92109 4300 usługi	4280,00	4280,00	0,00
3	Osiedle nr 2	92109 4300 usługi	5000,00	4831,99	168,01
4	Osiedle nr 3	92109 4210 zakupy	2000,00	1986,21	13,79
5	Osiedle nr 3	92109 4300 usługi	3000,00	3000,00	0,00
6	Osiedle nr 4	92109 4210 zakupy	1340,00	1108,50	231,50
7	Osiedle nr 4	92109 4300 usługi	2500,00	2465,00	35,00
8	Osiedle nr 4	92695 4210 zakupy	1040,00	1040,00	0,00
9	Osiedle nr 4	92695 4300 usługi	120,00	120,00	0,00
<b>RAZEM</b>			<b>20 000,00 zł</b>	<b>19551,70 zł (97,76%)</b>	<b>448,30 zł</b>

Tabela 68 Sprawozdanie z realizacji funduszu soleckiego do 31.12.2021 r.

<b>BIELAWY</b>							
Numer	Rozdział	Paragraf	Nazwa rozdziału	Kwota	wydatkowanie środków do 31.12.2021	pozostałe środki do 31.12.2021	Wyszczególnienie
1	92195	4210 zakupy	Pozostała działalność	11 493,94	11 493,88	0,06	zakup tłucznia oraz utwardzenie terenu
2	92195	4300 usługi		2 000,00	1 999,32	0,68	
3	90004	4210 zakupy	Utrzymanie zieleni w miastach i Gminach	500,00	499,44	0,56	utrzymanie zieleni - zakup paliwa i innych środków pielęgnacyjnych do roślin
4	92109	4170 umowa zlecenie	Domy i ośrodki kultury, świetlice i kluby	600,00	600,00	0,00	zadanie wspólne z Żegrówkiem i Żegrowem, utrzymanie świetlicy wiejskiej
5	92109	4210 zakupy		3 000,00	2 999,86	0,14	bieżące utrzymanie świetlicy - zakup farb i akcesoriów malarskich oraz artykułów na świetlicę
6	92109	4300 usługi		500,00	500,00	0,00	bieżące utrzymanie świetlicy - wykonanie prac instalatorskich w świetlicy wiejskiej
Razem				<b>18 093,94</b>	<b>18 092,50</b>	<b>1,44</b>	<b>99,99%</b>
<b>BRONIKOWO</b>							
Numer	Rozdział	Paragraf	Nazwa rozdziału	Kwota	wydatkowanie środków do 31.12.2021	pozostałe środki do 31.12.2021	Wyszczególnienie
1	60016	6050 inwestycja	Drogi publiczne gminne	30 631,34	30 631,31	0,03	budowa chodnika na ul. Wiejskiej w Bronikowie
2	90004	4210 zakupy	Utrzymanie zieleni w miastach i Gminach	700,00	700,00	0,00	utrzymanie zieleni - zakup paliwa
3	92109	4300 usługi	Domy i ośrodki kultury, świetlice i kluby	900,00	900,00	0,00	organizacja wydarzeń kulturalnych - wynajem zjeżdźalni
Razem				<b>32 231,34</b>	<b>32 231,31</b>	<b>0,03</b>	<b>100,00%</b>
<b>BRONÓSKO</b>							
Numer	Rozdział	Paragraf	Nazwa rozdziału	Kwota	wydatkowanie środków do 31.12.2021	pozostałe środki do 31.12.2021	Wyszczególnienie
1	90004	4210 zakupy	Utrzymanie zieleni w miastach i Gminach	600,00	584,80	15,20	utrzymanie zieleni - zakup paliwa, środków ochrony roślin.

2	60016	4300 usługi	Drogi publiczne gminne	4 000,00	4 000,00	0,00	zakup materiałów oraz wykonanie projektu chodnika na drodze gminnej
3	60016	4210 zakupy		6 947,16	6 843,00	104,16	
4	92109	4300 usługi	Domy i ośrodki kultury, świetlice i kluby	2 500,00	2 499,61	0,39	bieżące utrzymanie świetlic - zakup art. na świetlicę oraz wykonanie szafy
5	92109	4210 zakupy		1 200,00	1 199,72	0,28	
Razem				<b>15 247,16</b>	<b>15 127,13</b>	<b>120,03</b>	<b>99,21%</b>

#### BRUSZCZEWO

Numer	Rozdział	Paragraf	Nazwa rozdziału	Kwota	wydatkowanie środków do 31.12.2021	pozostałe środki do 31.12.2021	Wyszczególnienie
1	90004	4210 zakupy	Utrzymanie zieleni w miastach i Gminach	1 500,00	1 500,00	0,00	utrzymanie zieleni - zakup paliwa i innych środków pielęgnacyjnych do roślin
2	90004	4170 umowy zlecenia		1 800,00	1 800,00	0,00	umowa zlecenie na utrzymanie terenów zielonych w Bruszczewie
3	92109	4300 usługi	Domy i ośrodki kultury, świetlice i kluby - teren rekreacyjny	4 500,00	4 499,90	0,10	prace naprawcze i renowacyjne na terenie rekreacyjnym w Bruszczewie
4	60016	6050 inwestycja	Drogi publiczne gminne	20 000,00	19 999,80	0,20	budowa chodnika na ulicy Przysieckiej w Bruszczewie
5	92109	4210 zakupy	Domy i ośrodki kultury, świetlice i kluby	700,00	700,00	0,00	bieżące utrzymanie świetlicy - zakup tablicy informacyjnej
6	92109	4300 usługi		112,56	0,00	112,56	wydarzenia kulturalne dla mieszkańców sołectwa
Razem				<b>28 612,56</b>	<b>28 499,70</b>	<b>112,86</b>	<b>99,61%</b>

#### CHEŁKOWO

Numer	Rozdział	Paragraf	Nazwa rozdziału	Kwota	wydatkowanie środków do 31.12.2021	pozostałe środki do 31.12.2021	Wyszczególnienie
1	90004	4210 zakupy	Utrzymanie zieleni w miastach i Gminach	1 000,00	647,00	353,00	utrzymanie zieleni - zakup paliwa, roślin
2	90004	4170 umowa zlecenia		1 500,00	1 500,00	0,00	umowa zlecenie na utrzymanie terenów zielonych w Chełkowie
3	92195	4210 zakupy	Pozostała działalność	10 270,00	10 270,00	0,00	zakup elementów na teren rekreacyjny
4	92195	4300 usługi		1 415,65	1 415,00	0,65	malowanie ogrodzenia na terenie rekreacyjnym
Razem				<b>14 185,65</b>	<b>13 832,00</b>	<b>353,65</b>	<b>97,51%</b>



CZACZ							
Numer	Rozdział	Paragraf		Kwota	wydatkowanie środków do 31.12.2021	pozostałe środki do 31.12.2021	Wyszczególnienie
1	90004	4300 usługi	Utrzymanie zieleni w miastach i Gminach	4 500,00	4 500,00	0,00	utrzymanie gminnej zieleni na terenie sołectwa Czacz
2	60016	4300 usługi	Drogi publiczne gminne	6 000,00	5 999,28	0,72	utwardzenie drogi gminnej na terenie sołectwa Czacz
3	92109	4210 zakupy	Domy i ośrodki kultury, świetlice i kluby	4 750,48	4 750,48	0,00	bieżące utrzymanie świetlic - remont pomieszczeń oraz zakup artykułów na świetlicę
4	92109	4300 usługi		27 800,04	27 800,00	0,04	
5	92109	4170 umowa zlecenia		1 000,00	1 000,00	0,00	wykonanie dokumentacji projektowej - strategia sołectwa
6	92195	4210 zakupy	Pozostała działalność	4 200,00	4 199,99	0,01	zagospodarowanie i utrzymanie terenu rekreacyjnego - zakup elementu na pla zabaw
Razem				<b>48 250,52</b>	<b>48 249,75</b>	<b>0,77</b>	<b>100,00%</b>
CZACZYK							
Numer	Rozdział	Paragraf	Nazwa rozdziału	Kwota	wydatkowanie środków do 31.12.2021	pozostałe środki do 31.12.2021	Wyszczególnienie
1	90004	4170 umowy zlecenia	Utrzymanie zieleni w miastach i Gminach	1 700,00	1 700,00	0,00	utrzymanie gminnej zieleni poprzez podpisanie umowy z osobą pielęgnującą zielen na terenie sołectwa
2	92605	4300 usługi	Zadania w zakresie kultury fizycznej	12 099,65	12 098,00	1,65	ułożenie nawierzchni z kostki brukowej na terenie rekreacyjnym w Czaczyku
Razem				<b>13 799,65</b>	<b>13 798,00</b>	<b>1,65</b>	<b>99,99%</b>
GLIŃSKO							
Numer	Rozdział	Paragraf	Nazwa rozdziału	Kwota	wydatkowanie środków do 31.12.2021	pozostałe środki do 31.12.2021	Wyszczególnienie
1	60016	4300 usługi	Drogi publiczne gminne	9 477,18	9 448,46	28,72	utrzymanie drogi gminnej na terenie sołectwa Glińsko
2	90004	4210 zakupy	Utrzymanie zieleni w miastach i Gminach	500,00	500,00	0,00	utrzymanie zieleni na gminnym terenie w Glińsku poprzez podpisanie umowy zlecenie z osobą pielęgnującą zielen oraz zakup artykułów do pielęgnacji zieleni
3	90004	4170 umowa zlecenie		2 000,00	2 000,00	0,00	
4	92109	4210 zakupy	Domy i ośrodki kultury, świetlice i kluby	3 500,00	3 496,20	3,80	bieżące utrzymanie świetlic-zakup niezbędnych artykułów
5	92109	4210 zakupy		1 700,00	1 680,60	19,40	wydarzenia kulturalne dla mieszkańców sołectwa
Razem				<b>17 177,18</b>	<b>17 125,26</b>	<b>51,92</b>	<b>99,70%</b>

<b>GNIEWOWO</b>							
Numer	Rozdział	Paragraf	Nazwa rozdziału	Kwota	wydatkowanie środków do 31.12.2021	pozostałe środki do 31.12.2021	Wyszczególnienie
2	90004	4170 umowa zlecenie	Utrzymanie zieleni w miastach i Gminach	900,00	900,00	0,00	utrzymanie zieleni - zakup paliwa i innych środków pielęgnacyjnych do roślin oraz spisanie umowy zlecenie z osobą pielęgnującą zieleń na terenie sołectwa
3	90004	4210 zakupy		700,00	698,70	1,30	
4	92109	4210 zakupy	Domy i ośrodki kultury, świetlice i kluby	2 324,88	2 324,88	0,00	bieżące utrzymanie świetlic-zakup materiałów oraz wykonanie nawierzchni z kostki brukowej
5	92109	4300 usługi		7 800,00	7 800,00	0,00	
Razem				<b>11 724,88</b>	<b>11 723,58</b>	<b>1,30</b>	<b>99,99%</b>
<b>JEZIERZYCE</b>							
Numer	Rozdział	Paragraf	Nazwa rozdziału	Kwota	wydatkowanie środków do 31.12.2021	pozostałe środki do 31.12.2021	Wyszczególnienie
1	90004	4210 zakupy	Utrzymanie zieleni w miastach i Gminach	2 082,02	2 056,57	25,45	utrzymanie zieleni - zakup paliwa i roślin, umowa zlecenie z osobą pielęgnującą gminną zieleń na terenie sołectwa Jezierzycy
2	90004	4170 umowa zlecenie		800,00	800,00	0,00	
3	90004	4300 usługi		117,98	117,98	0,00	
4	92109	4210 zakupy	Domy i ośrodki kultury, świetlice i kluby	2 233,90	2 232,95	0,95	zakup art. na salę, materiałów remontowych oraz wykonanie podłogi w sali wiejskiej w Jezierzycach
5	92109	4300 usługi		9 000,00	8 999,00	1,00	
Razem				<b>14 233,90</b>	<b>14 206,50</b>	<b>27,40</b>	<b>99,81%</b>
<b>KARMIN</b>							
Numer	Rozdział	Paragraf	Nazwa rozdziału	Kwota	wydatkowanie środków do 31.12.2021	pozostałe środki do 31.12.2021	Wyszczególnienie
1	90004	4210 zakupy	Utrzymanie zieleni w miastach i Gminach	1 900,00	1 849,00	51,00	Utrzymanie zieleni - zakup kosiarki
2	92109	4210 zakupy	Domy i ośrodki kultury, świetlice i kluby	10 544,96	10 301,49	243,47	zakup szafy chłodniczej, stołu zlewozmywakowego, innych art. na świetlicę oraz malowanie i układanie kamieszka żywicznego w świetlicy wiejskiej w Karminie
3	92109	4300 usługi		7 000,00	7 000,00	0,00	
Razem				<b>19 444,96</b>	<b>19 150,49</b>	<b>294,47</b>	<b>98,49%</b>

<b>KARŚNICE</b>							
Numer	Rozdział	Paragraf	Nazwa rozdziału	Kwota	wydatkowanie środków do 31.12.2021	pozostałe środki do 31.12.2021	Wyszczególnienie
1	90004	4210 zakupy	Utrzymanie zieleni w miastach i Gminach	3 800,00	3 795,02	4,98	utrzymanie zieleni na terenie sołectwa Karśnice - zakup paliwa oraz innych środków pielęgnacyjnych do roślin
2	60016	4300 usługi	Drogi publiczne gminne	5 077,57	5 077,16	0,41	utwardzenie drogi gminnej na terenie sołectwa Karśnice
3	60016	6050 inwestycja		8 500,00	8 500,00	0,00	przebudowa drogi gminnej w Karśnicach
4	92109	4170 umowy zlecenia	Domy i ośrodki kultury, świetlice i kluby	4 200,00	4 068,00	132,00	bieżące utrzymanie świetlicy w Karśnicach - umowa zlecenia, zakup stołów składanych, środków czystości, art. na świetlicę oraz wykonanie szafek
5	92109	4210 zakupy		7 000,00	7 000,00	0,00	
6	92109	4300 usługi		1 000,00	997,00	3,00	
Razem				<b>29 577,57</b>	<b>29 437,18</b>	<b>140,39</b>	<b>99,53%</b>
<b>KOSZANOWO</b>							
Numer	Rozdział	Paragraf	Nazwa rozdziału	Kwota	wydatkowanie środków do 31.12.2021	pozostałe środki do 31.12.2021	Wyszczególnienie
1	60016	6050 inwestycja	Drogi publiczne gminne	40 522,70	40 304,64	218,06	utwardzenie ulicy Bruszczewskiej w Koszanowie
3	90004	4210 zakupy	Utrzymanie zieleni w miastach i Gminach	300,00	300,00	0,00	utrzymanie zieleni na terenie sołectwa Koszanowo- zakup paliwa i innych środków pielęgnacyjnych do roślin
4	90004	4300 usługi		500,00	500,00	0,00	utrzymanie zieleni - pielęgnacja zieleni na terenie sołectwa Koszanowo
5	92109	4210 zakupy	Domy i ośrodki kultury, świetlice i kluby	800,00	799,57	0,43	bieżące utrzymanie świetlicy w Koszanowie - zakup art. na świetlicę
Razem				<b>42 122,70</b>	<b>41 904,21</b>	<b>218,49</b>	<b>99,48%</b>
<b>KSIĘGINKI</b>							
Numer	Rozdział	Paragraf	Nazwa rozdziału	Kwota	wydatkowanie środków do 31.12.2021	pozostałe środki do 31.12.2021	Wyszczególnienie
1	60016	4300 usługi	Drogi publiczne gminne	11 000,00	10 999,34	0,66	utwardzenie drogi gminnej w Księginkach
2	92109	4210 zakupy	Domy i ośrodki kultury, świetlice i kluby	724,88	0,00	724,88	wydarzenia kulturalne dla mieszkańców sołectwa

Razem				<b>11 724,88</b>	<b>10 999,34</b>	<b>725,54</b>	<b>93,81%</b>
<b>MACHCIN</b>							
Numer	Rozdział	Paragraf	Nazwa rozdziału	Kwota	wydatkowanie środków do 31.12.2021	pozostałe środki do 31.12.2021	Wyszczególnienie
1	90004	4210 zakupy	Utrzymanie zieleni w miastach i Gminach	3 000,00	2 999,51	0,49	utrzymanie zieleni - zakup paliwa oraz kwiatów doniczkowych
2	92109	4210 zakupy	Domy i ośrodki kultury, świetlice i kluby	14 000,00	14 000,00	0,00	zakup szaf i art. na świetlicę wiejską w Machcinie
3	92109	4300 usługi		3 795,97	3 795,97	0,00	wykonanie usług na obiekcie gminnym świetlicy wiejskiej w Machcinie
Razem				<b>20 795,97</b>	<b>20 795,48</b>	<b>0,49</b>	<b>100,00%</b>
<b>MOROWNICA</b>							
Numer	Rozdział	Paragraf	Nazwa rozdziału	Kwota	wydatkowanie środków do 31.12.2021	pozostałe środki do 31.12.2021	Wyszczególnienie
1	60016	6050 inwestycja	Drogi publiczne gminne	21 362,84	21 361,41	1,43	budowa chodnika na ul. Leśnej w Morownicy
2	90004	4210 zakupy	Utrzymanie zieleni w miastach i Gminach	286,90	286,90	0,00	utrzymanie zieleni poprzez zakup środków na gminną zielenią na terenie sołectwa Morownica
3	92109	4300 usługi	Domy i ośrodki kultury, świetlice i kluby	196,80	196,80	0,00	bieżące utrzymanie świetlicy - wykonanie usług
4	75075	4210 zakupy	Promocja jednostek samorządu terytorialnego	7 516,30	7 516,23	0,07	wykonanie projektu i zakup rzeźby metalowej promującej gminę Śmigiel na terenie sołectwa Morownica
5	75075	4300 usługi		2 000,00	2 000,00	0,00	
Razem				<b>31 362,84</b>	<b>31 361,34</b>	<b>1,50</b>	<b>100,00%</b>
<b>NIETAŹKOWO</b>							
Numer	Rozdział	Paragraf	Nazwa rozdziału	Kwota	wydatkowanie środków do 31.12.2021	pozostałe środki do 31.12.2021	Wyszczególnienie
1	75075	4210 zakupy	Promocja jednostek samorządu terytorialnego	4 500,00	4 489,00	11,00	promocja Gminy Śmigiel poprzez zakup ubrań promocyjnych oraz pojemnika na nakrętki
2	90004	4210 zakupy	Utrzymanie zieleni w miastach i Gminach	4 947,19	4 946,20	0,99	utrzymanie zieleni na terenie sołectwa Nietążkowo poprzez zakup paliwa, środków ochrony roślin oraz podpisanie umowy zlecenia z osobą pielęgnującą zielenią
3	90004	4170 umowa zlecenie		3 000,00	3 000,00	0,00	
4	92109	4210 zakupy		20 000,00	19 945,69	54,31	

5	92109	4300 usługi	Domy i ośrodki kultury, świetlice i kluby	2 000,00	2 000,00	0,00	bieżące utrzymanie sali - usługa remontowa oraz zakup materiałów remontowych, ogrzewaczy oraz innych art. na salę wiejską w Nietążkowie
6	92109	4210 zakupy		5 500,00	5 499,00	1,00	utrzymanie i zagospodarowanie terenu rekreacyjnego przy świetlicy wiejskiej w Nietążkowie - zakup i montaż monitoringu
7	92109	4300 usługi		1 500,00	1 500,00	0,00	
Razem				<b>41 447,19</b>	<b>41 379,89</b>	<b>67,30</b>	<b>99,84%</b>

**NOWA WIEŚ**

Numer	Rozdział	Paragraf	Nazwa rozdziału	Kwota	wydatkowanie środków do 31.12.2021	pozostałe środki do 31.12.2021	Wyszczególnienie
1	60016	4300 usługi	Drogi publiczne gminne	23 000,00	22 999,81	0,19	utrzymanie drogi gminnej na terenie sołectwa Nowa Wieś oraz wykonanie projektu
2	90004	4210 zakupy	Utrzymanie zieleni w miastach i Gminach	688,53	686,53	2,00	utrzymanie zieleni - zakup niezbędnych artykułów: paliwa do kosiarki i innych środków pielęgnujących
3	90004	4300 usługi		1 311,47	1 311,40	0,07	utrzymanie zieleni - wykonanie usługi pielęgnującej zieleni
4	92109	4170 umowa zlecenie	Domy i ośrodki kultury, świetlice i kluby	1 000,00	1 000,00	0,00	bieżące utrzymanie świetlicy - wykonanie dokumentacji projektowej oraz zabudowa wiaty
5	92109	4300 usługi		2 614,58	2 614,58	0,00	
6	92109	4210 zakupy		1 000,00	997,63	2,37	zagospodarowanie i utrzymanie terenu rekreacyjnego na terenie sołectwa Nowa Wieś - naprawa placu zabaw i zakup niezbędnych artykułów
7	92109	4300 usługi		1 700,00	1 700,00	0,00	
Razem				<b>31 314,58</b>	<b>31 309,95</b>	<b>4,63</b>	<b>99,99%</b>

**NOWE SZCZEPANKOWO**

Numer	Rozdział	Paragraf	Nazwa rozdziału	Kwota	wydatkowanie środków do 31.12.2021	pozostałe środki do 31.12.2021	Wyszczególnienie
1	90004	4210 zakupy	Utrzymanie zieleni w miastach i Gminach	600,00	599,71	0,29	zakup paliwa i innych środków pielęgnacyjnych do roślin
2	92109	4170 umowy zlecenia	Domy i ośrodki kultury, świetlice i kluby	2 000,00	2 000,00	0,00	bieżące utrzymanie świetlicy wiejskiej w Nowym Szczepankowie poprzez podpisanie umowy zlecenie z opiekunem świetlicy wiejskiej
3	92109	4210 zakupy		8 265,39	8 265,39	0,00	zakup elementów na teren rekreacyjny w Nowym Szczepankowie

4	92109	4210 zakupy		1 578,83	1 575,82	3,01	bieżące utrzymanie świetlicy wiejskiej w Nowym Szczepankowie - zakup niezbędnych artykułów
5	92109	4300 usługi		98,00	97,23	0,77	
6	92109	4210 zakupy		823,17	823,17	0,00	wydarzenie kulturalne dla mieszkańców sołectwa
Razem				<b>13 365,39</b>	<b>13 361,32</b>	<b>4,07</b>	<b>99,97%</b>

**NOWY BIAŁCZ**

Numer	Rozdział	Paragraf	Nazwa rozdziału	Kwota	wydatkowanie środków do 31.12.2021	pozostałe środki do 31.12.2021	Wyszczególnienie
1	90004	4210 zakupy	Utrzymanie zieleni w miastach i Gminach	1 500,00	1 500,00	0,00	utrzymanie zieleni na terenie sołectwa Nowy Białcz poprzez zakup paliwa
2	92109	4210 zakupy	Domy i ośrodki kultury, świetlice i kluby	3 000,00	2 931,70	68,30	zakup ławek oraz niezbędnych artykułów na wyposażenie wigwamu
3	60016	4300 usługi	Drogi publiczne gminne	10 698,91	10 698,91	0,00	opracowanie dokumentacji projektowej
Razem				<b>15 198,91</b>	<b>15 130,61</b>	<b>68,30</b>	<b>99,55%</b>

**OLSZEWO**

Numer	Rozdział	Paragraf	Nazwa rozdziału	Kwota	wydatkowanie środków do 31.12.2021	pozostałe środki do 31.12.2021	Wyszczególnienie
1	90004	4210 zakupy	Utrzymanie zieleni w miastach i Gminach	2 000,00	1 963,32	36,68	utrzymanie zieleni na terenie sołectwa Olszewo poprzez zakup paliwa i roślin ozdobnych
2	92109	4210 zakupy	Domy i ośrodki kultury, świetlice i kluby	309,98	309,98	0,00	wydarzenie kulturalne dla mieszkańców sołectwa
3	92109	4210 zakupy		1 000,00	977,99	22,01	zakup artykułów na świetlicę wiejską w Olszewie
4	92109	4210 zakupy		939,99	939,99	0,00	modernizacja stawu przy placu zabaw oraz zakup ławki
5	92109	4300 usługi		16 015,25	15 999,99	15,26	
Razem				<b>20 265,22</b>	<b>20 191,27</b>	<b>73,95</b>	<b>99,64%</b>

**PARSKO**

Numer	Rozdział	Paragraf	Nazwa rozdziału	Kwota	wydatkowanie środków do 31.12.2021	pozostałe środki do 31.12.2021	Wyszczególnienie
1	60016	4300 usługi	Drogi publiczne gminne	10 000,00	9 999,92	0,08	utrzymanie drogi gminnej - utwardzenie drogi

2	90004	4170 umowy zlecenia	Utrzymanie zieleni w miastach i Gminach	1 000,00	1 000,00	0,00	utrzymanie zieleni - zakup roślin, umowa zlecenie z osobą pielęgnującą gminną zieleń na terenie sołectwa Parsko
3	90004	4210 zakupy		300,00	300,00	0,00	
4	92109	4210 zakupy	Domy i ośrodki kultury, świetlice i kluby	3 494,83	3 494,83	0,00	bieżące utrzymanie świetlicy - zakup ławek i stołu oraz niezbędnych art. na świetlicę wiejską
5	92109	4210 zakupy		404,08	404,08	0,00	wydarzenia kulturalne dla mieszkańców sołectwa
Razem				<b>15 198,91</b>	<b>15 198,83</b>	<b>0,08</b>	<b>100,00%</b>

**POLADOWO**

Numer	Rozdział	Paragraf	Nazwa rozdziału	Kwota	wydatkowanie środków do 31.12.2021	pozostałe środki do 31.12.2021	Wyszczególnienie
1	60016	6050 inwestycja	Drogi publiczne gminne	20 000,00	19 979,51	20,49	budowa chodnika wzdłuż drogi gminnej w Poladowie
2	90004	4210 zakupy	Utrzymanie zieleni w miastach i Gminach	1 500,00	1 500,00	0,00	utrzymanie zieleni - zakup paliwa i innych środków pielęgnacyjnych do roślin
3	92109	4300 usługi	Domy i ośrodki kultury, świetlice i kluby	800,00	800,00	0,00	bieżące utrzymanie świetlicy - zakup taboretu gazowego i art. na świetlicę oraz wykonanie usługi
4	92109	4210 zakupy		4 878,30	4 878,30	0,00	
5	92109	4170 umowa zlecenie		1 000,00	1 000,00	0,00	opracowanie dokumentacji projektowej - strategia sołectwa
Razem				<b>28 178,30</b>	<b>28 157,81</b>	<b>20,49</b>	<b>99,93%</b>

**PRZYSIEKA POLSKA**

Numer	Rozdział	Paragraf	Nazwa rozdziału	Kwota	wydatkowanie środków do 31.12.2021	pozostałe środki do 31.12.2021	Wyszczególnienie
1	90004	4210 zakupy	Utrzymanie zieleni w miastach i Gminach	1 000,00	998,72	1,28	utrzymanie zieleni - zakup paliwa i innych artykułów i środków pielęgnacyjnych do roślin
2	92109	4170 umowa zlecenie	Domy i ośrodki kultury, świetlice i kluby	4 200,00	4 200,00	0,00	utrzymanie i wyposażenie świetlicy wiejskiej w Przysiece Polskiej poprzez zakup niezbędnych artykułów oraz zlecenie opieki nad salą opiekunowi sali
3	92109	4210 zakupy		3 607,91	3 604,58	3,33	
4	92195	4300 usługi	Pozostała działalność	24 310,00	24 310,00	0,00	zagospodarowanie terenu rekreacyjnego na sołectwie Przysieka Polska - poprzez wymianę ogrodzenia i zakup tłucznia
5	92195	4210 zakupy		5 000,00	5 000,00	0,00	
Razem				<b>38 117,91</b>	<b>38 113,30</b>	<b>4,61</b>	<b>99,99%</b>

<b>ROBACZYN</b>							
Numer	Rozdział	Paragraf	Nazwa rozdziału	Kwota	wydatkowanie środków do 31.12.2021	pozostałe środki do 31.12.2021	Wyszczególnienie
1	90004	4170 umowa zlecenia	Utrzymanie zieleni w miastach i Gminach	2 460,00	2 460,00	0,00	utrzymanie zieleni - umowa zlecenie z osobą pielęgnującą zieleń na terenie sołectwa
2	90004	4210 zakupy		1 300,00	1 299,97	0,03	utrzymanie zieleni gminnej na terenie sołectwa Robaczyn - zakup paliwa oraz innych niezbędnych artykułów
3	92109	4170 umowa zlecenia	Domy i ośrodki kultury, świetlice i kluby	4 920,00	4 920,00	0,00	Utrzymanie obiektu gminnego, świetlicy wiejskiej poprzez opiekuna sali
4	92109	4210 zakupy		463,80	463,80	0,00	wydarzenia kulturalne dla mieszkańców sołectwa
5	92109	4300 usługi		11 227,07	11 227,07	0,00	bieżące utrzymanie świetlicy - wykonanie usług budowlanych i instalatorskich, zakup materiałów remontowych oraz niezbędnych art. na salę wiejską w Robaczynie
6	92109	4210 zakupy		947,14	947,14	0,00	zagospodarowanie terenu rekreacyjnego na sołectwie Robaczyn - usługa elektryczna
7	92109	4300 usługi		2 952,00	2 952,00	0,00	
<b>Razem</b>				<b>24 270,01</b>	<b>24 269,98</b>	<b>0,03</b>	<b>100,00%</b>
<b>SIERPOWO</b>							
Numer	Rozdział	Paragraf	Nazwa rozdziału	Kwota	wydatkowanie środków do 31.12.2021	pozostałe środki do 31.12.2021	Wyszczególnienie
1	90004	4210 zakupy	Utrzymanie zieleni w miastach i Gminach	200,00	200,00	0,00	utrzymanie zieleni - zakup paliwa i roślin
2	90004	4170 umowa zlecenie		800,00	800,00	0,00	utrzymanie zieleni gminnej na terenie sołectwa Sierpowo poprzez podpisanie umowy zlecenie z osoba pielęgnującą zieleń
3	92109	4210 zakupy	Domy i ośrodki kultury, świetlice i kluby	5 835,99	5 831,36	4,63	bieżące utrzymanie świetlicy - poprzez spisanie umowy z opiekunem świetlicy oraz zakup niezbędnych artykułów do utrzymania obiektu gminnego i wykonanie usług na sali wiejskiej
4	92109	4170 umowy zlecenia		4 600,00	4 600,00	0,00	
5	92109	4300 usługi		1 000,00	999,99	0,01	
6	92109	4210 zakupy		10 290,00	10 290,00	0,00	zagospodarowanie terenu rekreacyjnego przy świetlicy
<b>Razem</b>				<b>22 725,99</b>	<b>22 721,35</b>	<b>4,64</b>	<b>99,98%</b>
<b>SPLAWIE</b>							



Numer	Rozdział	Paragraf	Nazwa rozdziału	Kwota	wydatkowanie środków do 31.12.2021	pozostałe środki do 31.12.2021	Wyszczególnienie
1	90004	4210 zakupy	Utrzymanie zieleni w miastach i Gminach	500,00	500,00	0,00	utrzymanie zieleni - zakup art. na zielen
3	92109	4210 zakupy	Domy i ośrodki kultury, świetlice i kluby	3 539,00	3 539,00	0,00	bieżące utrzymanie świetlicy - remont świetlicy wiejskiej w Sławiu oraz zakup niezbędnych artykułów
4	92109	4270 remonty		9 000,00	9 000,00	0,00	
5	92605	4210 zakupy	Zadania w zakresie kultury fizycznej	8 846,25	8 845,17	1,08	zagospodarowanie terenu rekreacyjnego w sprzęt i wykonanie prac na terenie rekreacyjnym w Sławiu
6	92605	4300 usługi		1 661,00	1 661,00	0,00	
Razem				<b>23 546,25</b>	<b>23 545,17</b>	<b>1,08</b>	<b>100,00%</b>
<b>STARA PRZYSIEKA DRUGA</b>							
Numer	Rozdział	Paragraf	Nazwa rozdziału	Kwota	wydatkowanie środków do 31.12.2021	pozostałe środki do 31.12.2021	Wyszczególnienie
1	90004	4210 zakupy	Utrzymanie zieleni w miastach i Gminach	4 764,49	4 764,02	0,47	utrzymanie zieleni - zakup paliwa, sprzętu i innych środków pielęgnacyjnych do roślin
2	90004	4170 umowa zlecenie		500,00	500,00	0,00	utrzymanie zieleni - podpisanie umowy zlecenie na pielęgnację terenów zielonych na sołectwie Stara Przysieka Druga
3	90004	6060 zakupy inwestycyjne		12 879,00	12 879,00	0,00	utrzymanie zieleni - zakup urządzenia RIDER HUSQVARNA dla Sołectwa Stara Przysieka Druga
4	92109	4210 zakupy	Domy i ośrodki kultury, świetlice i kluby	4 100,00	4 100,00	0,00	wydarzenie kulturalne dla mieszkańców sołectwa
Razem				<b>22 243,49</b>	<b>22 243,02</b>	<b>0,47</b>	<b>100,00%</b>
<b>STARA PRZYSIEKA PIERWSZA</b>							
Numer	Rozdział	Paragraf	Nazwa rozdziału	Kwota	wydatkowanie środków do 31.12.2021	pozostałe środki do 31.12.2021	Wyszczególnienie
1	90004	4210 zakupy	Utrzymanie zieleni w miastach i Gminach	2 100,00	2 097,71	2,29	utrzymanie zieleni - zakup kosiarki, paliwa i roślin
2	90004	4170 umowa zlecenie		800,00	800,00	0,00	utrzymanie zieleni przez podpisanie umowy zlecenia z osobą pielęgnującą tereny zielone
3	92109	4210 zakupy	Domy i ośrodki kultury, świetlice i kluby	5 612,95	5 611,06	1,89	zakup ławki oraz art. na bieżące utrzymanie świetlicy
4	92109	4170 umowy zlecenia		2 160,00	2 160,00	0,00	utrzymanie świetlicy wiejskiej poprzez podpisanie umowy zlecenie z opiekunem świetlicy wiejskiej

5	92109	4300 usługi		8 000,00	8 000,00	0,00	bieżące utrzymanie świetlicy wiejskiej w Starej Przysiece Pierwszej - wymiana instalacji
Razem				<b>18 672,95</b>	<b>18 668,77</b>	<b>4,18</b>	<b>99,98%</b>
<b>STARE BOJANOWO</b>							
Numer	Rozdział	Paragraf	Nazwa rozdziału	Kwota	wydatkowanie środków do 31.12.2021	pozostałe środki do 31.12.2021	Wyszczególnienie
1	90004	4210 zakupy	Utrzymanie zieleni w miastach i Gminach	4 603,58	4 603,43	0,15	utrzymanie zieleni poprzez zakup paliwa i niezbędnych artykułów i środków pielęgnacyjnych do roślin
2	90004	4300 usługi		796,42	796,42	0,00	wykonanie usług na terenie zielonym w Starym Bojanowie
3	90004	6060 zakupy inwestycyjne		12 000,00	12 000,00	0,00	zakup kosiarki dla Sołectwa Stare Bojanowo
4	92109	4300 usługi	Domy i ośrodki kultury, świetlice i kluby	800,00	800,00	0,00	wykonanie usług na świetlicy wiejskiej w Starym Bojanowie
5	92109	4210 zakupy		800,00	800,00	0,00	doposażenie i bieżące utrzymanie świetlicy
6	92109	4210 zakupy		1 000,00	998,21	1,79	wydarzenie kulturalne dla mieszkańców sołectwa
7	60016	6050 inwestycja	Drogi publiczne gminne	28 250,52	28 250,52	0,00	przebudowa ul. Dworcowej w Starym Bojanowie
Razem				<b>48 250,52</b>	<b>48 248,58</b>	<b>1,94</b>	<b>100,00%</b>
<b>STARY BIAŁCZ</b>							
Numer	Rozdział	Paragraf	Nazwa rozdziału	Kwota	wydatkowanie środków do 31.12.2021	pozostałe środki do 31.12.2021	Wyszczególnienie
1	90004	4210 zakupy	Utrzymanie zieleni w miastach i Gminach	500,00	500,00	0,00	utrzymanie zieleni poprzez zakup roślin
2	90004	4170 umowy zlecenia		1 707,94	1 700,00	7,94	utrzymanie zieleni przez podpisanie umowy zlecenia z osobą pielęgnującą tereny zielone
3	60016	4210 zakupy	Drogi publiczne gminne	2 000,00	1 999,87	0,13	utrzymanie drogi gminnej poprzez zakup tłucznia na sołectwo Stary Białcz
4	92109	4210 zakupy	Domy i ośrodki kultury, świetlice i kluby	4 000,00	3 983,90	16,10	bieżące utrzymanie świetlicy poprzez zakup niezbędnych artykułów, a także wykonanie usług remontowych
5	92109	4300 usługi		4 500,00	4 500,00	0,00	
6	92109	4300 usługi		5 000,00	4 900,00	100,00	wykonanie prac na terenie rekreacyjnym w Starym Białczu
Razem				<b>17 707,94</b>	<b>17 583,77</b>	<b>124,17</b>	<b>99,30%</b>

<b>WONIEŚĆ</b>							
Numer	Rozdział	Paragraf	Nazwa rozdziału	Kwota	wydatkowanie środków do 31.12.2021	pozostałe środki do 31.12.2021	Wyszczególnienie
1	90004	4210 zakupy	Utrzymanie zieleni w miastach i Gminach	6 000,00	5 999,37	0,63	utrzymanie zieleni gminnej poprzez zakup paliwa, roślin, sprzętu i narzędzi ogrodniczych
2	92109	4170 umowy zlecenia	Domy i ośrodki kultury, świetlice i kluby	1 000,00	1 000,00	0,00	utrzymanie świetlicy wiejskiej poprzez podpisanie umowy zlecenie z opiekunem świetlicy
3	92109	4210 zakupy		3 994,88	3 994,80	0,08	Bieżące utrzymanie świetlicy - zakup niezbędnych artykułów oraz stołu składanego
4	92605	4210 zakupy	Zadania w zakresie kultury fizycznej	25 000,00	24 994,00	6,00	Zagospodarowanie terenu rekreacyjnego poprzez zakup materiałów budowlanych
Razem				<b>35 994,88</b>	<b>35 988,17</b>	<b>6,71</b>	<b>99,98%</b>
<b>WYDOROWO</b>							
Numer	Rozdział	Paragraf	Nazwa rozdziału	Kwota	wydatkowanie środków do 31.12.2021	pozostałe środki do 31.12.2021	Wyszczególnienie
1	90004	4210 zakupy	Utrzymanie zieleni w miastach i Gminach	200,00	190,37	9,63	utrzymanie zieleni - zakup paliwa
2	90004	4170 umowy zlecenia		800,00	800,00	0,00	utrzymanie zieleni przez podpisanie umowy zlecenia z osobą pielęgnującą tereny zielone
3	92109	4300 usługi	Domy i ośrodki kultury, świetlice i kluby	7 000,00	6 700,00	300,00	bieżące utrzymanie gminnego obiektu poprzez montaż drzwi zewnętrznych w świetlicy wiejskiej w Wydorowie
4	92605	4300 usługi	Zadania w zakresie kultury fizycznej	2 500,00	2 499,36	0,64	zagospodarowanie terenu rekreacyjnego poprzez zakup i wykonanie podbudowy garażu oraz przenośnych toalet
5	92605	4210 zakupy		9 668,72	9 668,00	0,72	
Razem				<b>20 168,72</b>	<b>19 857,73</b>	<b>310,99</b>	<b>98,46%</b>
<b>ZYGMUNTOWO</b>							
Numer	Rozdział	Paragraf	Nazwa rozdziału	Kwota	wydatkowanie środków do 31.12.2021	pozostałe środki do 31.12.2021	Wyszczególnienie
1	60016	4300 usługi	Drogi publiczne gminne	9 335,37	9 334,79	0,58	utrzymanie drogi gminnej - równanie i utwardzenie
2	92109	4210 zakupy	Domy i ośrodki kultury, świetlice i kluby	2 100,00	2 099,05	0,95	wydarzenia kulturalne dla mieszkańców sołectwa
Razem				<b>11 435,37</b>	<b>11 433,84</b>	<b>1,53</b>	<b>99,99%</b>
<b>ŻEGROWO</b>							

Numer	Rozdział	Paragraf	Nazwa rozdziału	Kwota	wydatkowanie środków do 31.12.2021	pozostałe środki do 31.12.2021	Wyszczególnienie
1	60016	4300 usługi	Drogi publiczne gminne	9 227,64	9 226,07	1,57	utrzymanie drogi gminnej na terenie sołectwa Żegrowo
2	75075	4210 zakupy	Promocja jednostek samorządu terytorialnego	611,75	611,75	0,00	promocja Gminy Śmigiel poprzez zakup wiatraka promocyjnego
3	90004	4210 zakupy	Utrzymanie zieleni w miastach i Gminach	300,00	292,79	7,21	utrzymanie zieleni - zakup paliwa i niezbędnych artykułów
4	92109	4170 umowy zlecenia	Domy i ośrodki kultury, świetlice i kluby	600,00	600,00	0,00	bieżące utrzymanie świetlicy (zakupy, wykonanie umowy zlecenie, usługi na obiekcie), zadanie wspólne sołectw: Żegrowo, Żegrówko i Bielawy
5	92109	4210 zakupy		1 765,00	1 765,00	0,00	
6	92109	4300 usługi		500,00	500,00	0,00	
7	92109	4210 zakupy		23,25	23,25	0,00	wydarzenie kulturalne dla mieszkańców sołectwa
Razem				<b>13 027,64</b>	<b>13 018,86</b>	<b>8,78</b>	<b>99,93%</b>
<b>ŻEGRÓWKO</b>							
Numer	Rozdział	Paragraf	Nazwa rozdziału	Kwota	wydatkowanie środków do 31.12.2021	pozostałe środki do 31.12.2021	Wyszczególnienie
1	60016	4300 usługi	Drogi publiczne gminne	10 267,07	10 267,07	0,00	utrzymanie drogi gminnej na terenie sołectwa Żegrówko
2	90004	4210 zakupy	Utrzymanie zieleni w miastach i Gminach	2 200,00	2 198,61	1,39	utrzymanie zieleni gminnej na terenie sołectwa Żegrówko poprzez zakup niezbędnych artykułów, w tym m.in. roślin i paliwa do kosiarki oraz podpisanie umowy zlecenia z osobą pielęgnującą zieleni
3	90004	4170 umowy zlecenia		2 000,00	2 000,00	0,00	
4	92109	4170 umowy zlecenia	Domy i ośrodki kultury, świetlice i kluby	1 000,00	1 000,00	0,00	Wykonanie zadań mających na celu utrzymanie i doposażenie obiektu gminnego, zakup niezbędnych artykułów, zmywarki, stołu z basenem, wykonanie usług na terenie obiektu, a także podpisanie umowy z opiekunem sali (zadanie wspólne sołectw: Bielawy, Żegrówko, Żegrowo)
5	92109	4210 zakupy		10 900,00	10 899,27	0,73	
6	92109	4300 usługi		1 500,00	1 500,00	0,00	
7	92109	4300 usługi		2 000,00	1 950,00	50,00	zagospodarowanie terenu rekreacyjnego poprzez przygotowanie map do celów projektowych
Razem				<b>29 867,07</b>	<b>29 814,95</b>	<b>52,12</b>	<b>99,83%</b>
<b>ŻYDOWO</b>							

Numer	Rozdział	Paragraf	Nazwa rozdziału	Kwota	wydatkowanie środków do 31.12.2021	pozostałe środki do 31.12.2021	Wyszczególnienie
1	60016	4300 usługi	Drogi publiczne gminne	9 000,00	8 999,82	0,18	Utrzymanie drogi gminnej na terenie sołectwa Żydowo
2	92109	4210 zakupy	Domy i ośrodki kultury, świetlice i kluby	1 470,36	1 470,05	0,31	wydarzenie kulturalne dla mieszkańców sołectwa
Razem				<b>10 470,36</b>	<b>10 469,87</b>	<b>0,49</b>	<b>100,00%</b>
<i>Razem Fundusz sołecki</i>				<b>870053,30</b>	<b>867240,81</b>	<b>2812,49</b>	<b>99,68%</b>

## SPIS RYSUNKÓW

Rysunek 1 Mapa Gminy Śmigiel .....	4
Rysunek 2 Struktura organizacyjna Urzędu Miejskiego Śmigla.....	13
Rysunek 3 Liczba ludności Gminy Śmigiel w latach 2019-2021 .....	16
Rysunek 4 Mapa Gminy Śmigiel .....	23
Rysunek 5 Zbiornik Wonieść z urządzeniami hydrotechnicznymi .....	24
Rysunek 6 Obszary Natura 2000.....	25
Rysunek 7 Mapa – pomniki przyrody .....	26
Rysunek 8 Sieć dróg na terenie Gminy Śmigiel.....	27
Rysunek 9 Mapa przystanków na terenie Gminy.....	40
Rysunek 10 Mapa komunikacji kolejowej .....	45
Rysunek 11 Struktura jednostek oświatowych w Gminie Śmigiel .....	49
Rysunek 12 Struktura organizacyjna Centrum Kultury Śmiglu.....	71
Rysunek 13 Mapa jednostek OSP w Gminie Śmigiel.....	94
Rysunek 14 Mapa syren alarmowych w Gminie Śmigiel .....	96

**SPIS TABEL**

Tabela 1 Wykaz zobowiązań według tytułów dłużnych wg stanu na 31.12.2021 r.....	7
Tabela 2 Wykonanie dochodów Gminy Śmigiel w 2021 roku .....	7
Tabela 3 Wykonanie wydatków Gminy Śmigiel w 2021 roku .....	10
Tabela 4 Koszty funkcjonowania Urzędu .....	13
Tabela 5 Wielkość zatrudnienia na dzień 31.12.2021 r. ....	14
Tabela 6 Zestawienie zarejestrowanych przez USC urodzeń, małżeństw i zgonów w latach 2019-2021 .....	14
Tabela 7 Zestawienie przeniesionych akt stanu cywilnego do elektronicznego rejestru .....	15
Tabela 8 Zestawienie wydanych odpisów z rejestru stanu cywilnego w latach 2019-2021 .....	15
Tabela 9 Jednostki organizacyjne Gminy Śmigiel .....	16
Tabela 10 Roczne plany finansowe jednostek Gminy Śmigiel .....	17
Tabela 11 Zestawienie mienia gminnego wg stanu na dzień 31.12.2021 r. ....	19
Tabela 12 Pomniki przyrody .....	25
Tabela 13 Wykaz dróg publicznych przebiegających na terenie Gminy Śmigiel .....	27
Tabela 14 Wykaz dróg gminnych wewnętrznych przebiegających na terenie Gminy Śmigiel .....	30
Tabela 15 Sieć wodociągowa Gminy Śmigiel .....	32
Tabela 16 Sieć kanalizacyjna Gminy Śmigiel.....	33
Tabela 17 Wielkość zatrudnienia – stan na 31 grudnia 2021 r.....	39
Tabela 18 Wykaz przystanków autobusowych w Gminie Śmigiel.....	40
Tabela 19 Liczba lokali mieszkalnych .....	46
Tabela 20 Stan zasobu lokali użytkowych Gminy .....	46
Tabela 21 Wykaz lokali mieszkalnych w budynkach wspólnot mieszkaniowych, administrowanych przez wspólnoty mieszkaniowe.....	47
Tabela 22 Wykaz lokali mieszkalnych w budynkach administrowanych i zarządzanych przez jednostki organizacyjne Gminy i inne jednostki.....	48
Tabela 23 Wykaz sprzedaży nieruchomości i lokali mieszkalnych .....	48
Tabela 24 Liczba dzieci i oddziałów w poszczególnych placówkach wg stanu na 31.12.2021 r. ....	50
Tabela 25 Liczba nauczycieli zatrudnionych w placówkach oświatowych wg stanu na dzień 31.03.2021 r. ....	50
Tabela 26 Liczba nauczycieli zatrudnionych w placówkach oświatowych wg stanu na dzień 30.09.2021 r. ....	51
Tabela 27 Liczba nauczycieli zatrudnionych w placówkach oświatowych wg stanu na dzień 31.12.2021 r. ....	51
Tabela 28 Liczba etatów przeliczeniowych nauczycieli szkół prowadzonych przez Gminę Śmigiel na koniec 31.12.2021 r.....	51
Tabela 29 Liczba nauczycieli nieobecnych w 2021 roku.....	52
Tabela 30 Dane dotyczące pracowników administracji i obsługi: .....	52
Tabela 31 Stan bazy lokalowej.....	53
Tabela 32 Remonty i inwestycje w placówkach oświatowych .....	56
Tabela 33 Wyniki egzaminów ósmoklasisty - % .....	56
Tabela 34 Otrzymane dotacje celowe .....	57
Tabela 35 Zatrudnienie w szkolnym schronisku młodzieżowym .....	62
Tabela 36 Udzielone noclegi w Szkolnym Schronisku Młodzieżowym.....	63
Tabela 37 Turyści zagraniczni w Szkolnym Schronisku Młodzieżowym .....	63
Tabela 38 Obiekty w administrowaniu Centrum Kultury w Śmiglu.....	71
Tabela 39 Zatrudnienie w Centrum Kultury, stan na 31.12.2021 r.....	72
Tabela 40 Wyposażenie wykorzystywane w pracy administracyjnej Centrum Kultury w Śmiglu: ....	72
Tabela 41 Imprezy organizowane lub współorganizowane przez CK w 2021 roku: .....	73
Tabela 42 Dane statystyczne Biblioteki Publicznej w Śmiglu za rok 2021 .....	79
Tabela 43 Projekty i programy realizowane przez CK w 2021 roku: .....	83
Tabela 44 Obiekty w administrowaniu OKFiR.....	84
Tabela 45 Zatrudnienie w OKFiR w 2021 roku:.....	85

Tabela 46 Obiekty sportowe w administracji OKFiR .....	86
Tabela 47 Imprezy organizowane lub współorganizowane przez OKFiR w 2020 roku: .....	87
Tabela 48 Wykaz zdarzeń jednostek OSP w Gminie Śmigiel .....	94
Tabela 49 System ostrzegania i alarmowania Gminy Śmigiel .....	95
Tabela 50 Zestawienie uchwał .....	98
Tabela 51 Strategia rozwoju Gminy Śmigiel – cele strategiczne .....	103
Tabela 52 Udziały Gminy Śmigiel a wartość udzielonych poręczeń (stan narastająco na dzień 31.12.2021r.): .....	112
Tabela 53 Świadczenia udzielone przez OPS w Śmiglu .....	113
Tabela 54 Raport pracy socjalnej realizowany przez OPS w Śmiglu: .....	114
Tabela 55 Bilans obszarów funkcjonalnych wyznaczonych w studium uwarunkowań i kierunków zagospodarowania przestrzennego .....	117
Tabela 56 Bilans grupy przeznaczeń związanych z zabudową mieszkaniową, zagrodową oraz mieszkaniowo-usługową .....	119
Tabela 57 Bilans grupy przeznaczeń związanych z zabudową usługową .....	120
Tabela 58 Bilans grupy przeznaczeń związanych z zabudową przemysłową i terenami aktywizacji gospodarczej .....	120
Tabela 59 Liczba osób objętych pomocą grup roboczych: .....	122
Tabela 60 Niebieskie Karty część A .....	123
Tabela 61 Procedura Niebieskie Karty .....	123
Tabela 62 Dofinansowanie organizacji pozarządowych w zakresie aktywnego wypoczynku w 2021 r. ....	125
Tabela 63 Program rewitalizacji dla Gminy Śmigiel na lata 2017-2023 .....	128
Tabela 64 Wysokość środków finansowych przeznaczonych na realizację zadań publicznych w roku 2021 objętych Programem zgodnie z Uchwałą budżetową: .....	131
Tabela 65 Zadania zrealizowane w ramach planu gospodarki niskoemisyjnej aktualizacja na lata 2021 - 2024 .....	132
Tabela 66 Sprawozdanie z realizacji budżetu obywatelskiego do 31.12.2021 r. ....	134
Tabela 67 Sprawozdanie z realizacji wydatków z wydarzeń kulturalnych Zarządów Osiedli do 31.12.2021 r. ....	134
Tabela 68 Sprawozdanie z realizacji funduszu sołeckiego do 31.12.2021 r. ....	135



## SPIS ZDJĘĆ

Zdjęcie 1 Urząd Miejski Śmigla.....	12
Zdjęcie 2 Ferie w czasie zarazy.....	64
Zdjęcie 3 „Śmigiel dla Ziemi” .....	64
Zdjęcie 4 Zbiórka słodczy .....	65
Zdjęcie 5 „Wakacje na sportowo”-zdj.1.....	65
Zdjęcie 6 „Wakacje na sportowo”-zdj.2.....	66
Zdjęcie 7 „Wakacje na sportowo”-zdj.3.....	66
Zdjęcie 8 „Piknik Zdrowia 2021 z Małgorzatą Glinka”.....	67
Zdjęcie 9 Akcja „Kubek w drodze”- zdj.1 .....	67
Zdjęcie 10 Akcja „Kubek w drodze”- zdj.2 .....	68
Zdjęcie 11 „Akcje charytatywne” .....	68
Zdjęcie 12 Odznaczenie Srebrną Odznaką.....	69
Zdjęcie 13 Schronisko Młodzieżowe w Śmiglu – działania promocyjne .....	69
Zdjęcie 14 Ze szkolnej ławy w Krainę Zabawy .....	76
Zdjęcie 15 Ignysiowy Laur .....	76
Zdjęcie 16 Czas Relaksu .....	76
Zdjęcie 17 Sportowe Półkolonie .....	77
Zdjęcie 18 Gminny Dzień Seniora .....	77
Zdjęcie 19 Jesienne Spotkanie Orkiestr Dętych.....	77
Zdjęcie 20 Szalony Weekend.....	78
Zdjęcie 21 Spektakl „Czerwony Kapturek” .....	78
Zdjęcie 22 Kukielkowe Spektakle Mikołajkowe .....	78
Zdjęcie 23 Koncert Świąteczno-Noworoczny MOD .....	79
Zdjęcie 24 Zajęcia dla dzieci ze Żłobka „Wiatraczek” .....	79
Zdjęcie 25 Warsztaty kreatywne dla Seniorów.....	81
Zdjęcie 26 Grupa zabawowa w Śmiglu.....	81
Zdjęcie 27 Grupa zabawowa w Czaczu .....	82
Zdjęcie 28 „Mali odkrywcy Wielkopolski” w Nietążkowie .....	82
Zdjęcie 29 Gra terenowa .....	83