



# Raport o stanie Gminy Śmigiel

za rok 2020



Śmigiel, 2021

## SPIS TREŚCI:

WSTĘP.....	4
1. Burmistrz, urząd gminy i samorządowe jednostki organizacyjne .....	5
1.1 Zarządzanie gminą .....	5
1.2 Budżet gminy .....	5
1.2.1 Dane ogólne.....	5
1.2.2 Wykonanie dochodów Gminy Śmigiel w 2020 roku: .....	7
1.2.3 Wykonanie wydatków Gminy Śmigiel w 2020 roku .....	10
1.3 Urząd Miejski.....	14
1.3.1 Struktura organizacyjna.....	14
1.3.2 Koszty funkcjonowania Urzędu .....	15
1.3.3 Wielkość zatrudnienia .....	15
1.4 Urząd Stanu Cywilnego .....	16
1.4.1 Dane ogólne.....	16
1.4.2 Liczba i struktura ludności .....	17
1.5 Samorządowe jednostki organizacyjne .....	17
1.5.1 Jednostki organizacyjne .....	17
1.5.2 Roczne plany finansowe jednostek i ich wykonanie .....	18
2 Zadania i kompetencje burmistrza.....	19
2.1 Ład przestrzenny, gospodarka nieruchomościami, ochrona środowiska i przyrody, gospodarka wodna 20	
2.1.1 Ład przestrzenny .....	20
2.1.2 Gospodarka nieruchomościami .....	20
2.1.3 Ochrona środowiska i przyrody, gospodarka wodna. ....	23
2.2 Drogi .....	27
2.3 Wodociągi, zaopatrzenie w media oraz utrzymanie czystości i porządku .....	33
2.3.1 Sieć wodociągowa i kanalizacyjna.....	33
2.3.2 Utrzymanie czystości i porządku, wysypisk i unieszkodliwiania odpadów komunalnych	36
2.4 Pomoc społeczna .....	39
2.5 Transport zbiorowy .....	40
2.6 Gminne budownictwo mieszkaniowe .....	47
2.7 Oświata.....	49
2.7.1 Struktura jednostek oświatowych.....	50
2.7.2 Szkoły i przedszkola.....	51
2.7.3 Szkolne Schronisko Młodzieżowe w Śmiglu .....	64
2.7.4 Żłobek .....	70
2.8 Kultura, sport, turystyka i promocja gminy .....	70
2.8.1 Centrum Kultury w Śmiglu .....	70

2.8.2	Ośrodek Kultury Fizycznej i Rekreacji w Śmiglu.....	82
2.8.3	Turystyka.....	85
2.8.4	Promocja gminy .....	87
2.8.5	Projekty .....	88
2.9	Targowiska i hale targowe .....	90
2.10	Zieleń gminna i zadrzewienia .....	90
2.11	Cmentarze gminne.....	90
2.12	Bezpieczeństwo publiczne, ochrona przeciwpożarowa i przeciwpowodziowa .....	91
2.12.1	Ochotnicza Straż Pożarna.....	91
2.12.2	System ostrzegania i alarmowania. ....	92
2.13	Ochrona zwierząt.....	93
2.14	Gospodarka odpadami komunalnymi.....	93
2.15	Zestawienie uchwał.....	95
3	Polityki, strategie, programy i plany .....	100
3.1	Strategia rozwoju gminy Śmigiel na lata 2015-2022 .....	100
3.2	Strategia polityki społecznej gminy Śmigiel do roku 2025.....	107
3.3	Analiza zmian w planowaniu przestrzennym gminy Śmigiel .....	114
3.3.1	Studium uwarunkowań i kierunków zagospodarowania przestrzennego.....	115
3.3.2	Miejscowe plany zagospodarowania przestrzennego.....	116
3.4	Gminny program przeciwdziałania przemocy w rodzinie oraz ochrony ofiar przemocy w rodzinie. ....	119
3.5	Program Wspierania Rodzin z Gminy Śmigiel na lata 2019-2021 .....	121
3.6	Gminny Program Profilaktyki i Rozwiązywania Problemów Alkoholowych oraz Program Przeciwdziałania Narkomanii .....	125
3.7	Program rewitalizacji dla Gminy Śmigiel na lata 2017-2023 .....	126
3.8	Program współpracy z organizacjami pozarządowymi.....	127
3.9	Plan gospodarki niskoemisyjnej dla Gminy Śmigiel na lata 2016-2020.....	130
4	Budżet obywatelski i fundusz sołecki .....	132
	SPIS RYSUNKÓW.....	148
	SPIS TABEL.....	149
	SPIS ZDJĘĆ.....	151



## 1. Burmistrz, urząd gminy i samorządowe jednostki organizacyjne

### 1.1 Zarządzanie gminą

Od dnia 08.12.2014 r. funkcję Burmistrza Śmigla pełni Pani Małgorzata Adamczak, 22.11.2018 r. rozpoczęła się jej druga kadencja.

Na stanowisko Zastępcy Burmistrza Śmigla powołany został Zarządzeniem Nr 1/14 Burmistrza Śmigla z dnia 09.12.2014 r. Pan Marcin Adam Jurga, który od dnia 01.03.2018 r. pełni również funkcję Sekretarza Śmigla obecnie w wymiarze 5/8 etatu.

Funkcję Skarbnika Śmigla pełni Pani Ewa Mituła, powołana uchwałą Nr XI/128/2019 Rady Miejskiej Śmigla z 28 sierpnia 2019 r.

### 1.2 Budżet gminy

#### 1.2.1 Dane ogólne

Budżet Gminy Śmigiel został przyjęty uchwałą Nr XVI/153/2019 Rady Miejskiej Śmigla z dnia 30 grudnia 2019 roku w sprawie uchwalenia budżetu Gminy Śmigiel na rok 2020.

Plan Budżetu wynosił:

- **Dochody: 84.208.559,00 zł**
- **Wydatki: 86.799.559,00 zł**
- **Deficyt: 2.591.000,00 zł**

W trakcie roku budżetowego 2020 dokonywano zmian w budżecie Gminy Śmigiel – Uchwałami Rady Miejskiej Śmigla oraz Zarządzeniami Burmistrza Śmigla.

Budżet Gminy Śmigiel według stanu na 31.12.2020 roku wyniósł:

- **Dochody: 90.915.362,50 zł**
- **Wydatki: 94.823.008,50 zł**
- **Deficyt: 3.907.646,00 zł rozumiany, jako różnica pomiędzy dochodami i wydatkami.**

W 2020 roku Budżet Śmigla zmieniał się o następujące wielkości:

- 1) **dochody o kwotę – 6.706.803,50 zł** w tym między innymi **zwiększenia** w działach:
  - a) Rodzina (dział 855) - o kwotę 3.663.886,26 zł (świadczenia wychowawcze program 500+, świadczenia z funduszu alimentacyjnego oraz wspieranie rodziny),
  - b) Rolnictwo (dział 010) - o kwotę 1.646.892,86 zł (zwiększenie z tytułu dotacji na zwrot akcyzy oraz dotacji z Urzędu Marszałkowskiego Województwa Wielkopolskiego ),
  - c) Oświata i wychowanie (dział 801) – o kwotę 962.786,85 zł (zwiększenie z tytułu otrzymanych dotacji),
  - d) Różne rozliczenia (dział 758) – o kwotę 720.550,96 zł (w tym wpływ środków z Rządowego Funduszu Inwestycji Lokalnych),
- 2) **wydatki o kwotę – 8.023.449,50 zł** w tym między innymi zwiększenia w działach:
  - a) Rodzina (dział 855) - o kwotę 3.631.886,26 zł (świadczenia wychowawcze program 500+, świadczenia z funduszu alimentacyjnego oraz wspieranie rodziny),
  - b) Rolnictwo (dział 010) - o kwotę 1.498.762,86 zł (zwiększenie z tytułu zwrotu akcyzy),
  - c) Gospodarka mieszkaniowa (dział 700) – o kwotę 1.211.878,00 zł (zwiększenie planu wydatków bieżących oraz majątkowych).
  - d) Transport (dział 600) - o kwotę 1.025.830,42 zł (zwiększenie planu wydatków bieżących i majątkowych na drogi).

**Planowany wynik budżetu (deficyt) zwiększył się o kwotę 1.316.646,00 zł**

1. Dochody

Dochody Gminy w 2020 roku zostały zrealizowane w wysokości 92.038.224,29 zł, tj. 101,24% planu; z tego:

- dochody bieżące w wysokości 90.038.117,48 zł tj. 100,71% planu
- dochody majątkowe w wysokości 2.000.106,81 zł tj. 132,08% planu

Wykonanie dochodów w podziale na działy i rozdziały klasyfikacji budżetowej przedstawiono w tabeli pn. *Wykonanie dochodów Gminy Śmigiel w 2020 roku*.

## 2. Wydatki

Wydatki Gminy w 2020 roku zostały zrealizowane w wysokości 91.224.593,31 zł, tj. 96,21% planu; z tego:

- wydatki bieżące w wysokości 84.240.621,30 zł tj. 96,76% planu
- wydatki majątkowe w wysokości 6.983.972,01 zł tj. 89,96% planu;

Wykonanie wydatków w podziale na działy i rozdziały klasyfikacji budżetowej przedstawiono w tabeli pn. *Wykonanie wydatków Gminy Śmigiel w 2020 roku*.

## 3. Przychody

Zaplanowane przychody Gminy Śmigiel na 2020 rok to wielkość 6.066.646,00 zł, w tym:

- kredyty: 4.750.000,00 zł,
- wolne środki: 963.959,93 zł
- przychody jednostek samorządu terytorialnego z niewykorzystanych środków pieniężnych na rachunku bieżącym budżetu, wynikających z rozliczenia dochodów i wydatków nimi finansowanych związanych ze szczególnymi zasadami wykonywania budżetu: 352.686,07 zł.

Wykonano przychody w 2020 roku w wysokości 6.666.650,45 zł, w tym:

- kredyty: 3.700.000,00 zł,
- wolne środki: 2.613.964,38 zł
- przychody jednostek samorządu terytorialnego z niewykorzystanych środków pieniężnych na rachunku bieżącym budżetu, wynikających z rozliczenia dochodów i wydatków nimi finansowanych związanych ze szczególnymi zasadami wykonywania budżetu: 352.686,07 zł.

## 4. Rozchody

Zaplanowane rozchody Gminy Śmigiel na 2020 rok to wielkość 2.159.000,00 zł

Wykonane rozchody w 2020 roku 2.159.000,00 zł w tym:

- kredyty: 1.130.000,00 zł
- pożyczki: 1.029.000,00 zł,

## 5. Nadwyżka/Deficyt

Na 2020 rok (po zmianach) planowany był deficyt w wysokości 3.907.646,00 zł

Wykonany wynik budżetu na koniec 2020 roku to nadwyżka wysokości 813.630,98 zł.

## 6. Zadłużenie

Długoterminowe zadłużenie Gminy z tytułu zaciągniętych kredytów i pożyczek oraz wyemitowanych papierów wartościowych, wg stanu na koniec 2020 roku wyniosło 21.858.750,19 zł, w tym:

- kredyty - 11.613.700,00 zł
- pożyczki - 3.945.050,19 zł
- obligacje komunalne - 6.300.000,00 zł

Poniższe zestawienie pokazuje wykaz zobowiązań długoterminowych na 31.12.2020 r.:

Tabela 1 Wykaz zobowiązań według tytułów dłużnych wg stanu na 31.12.2020 r.

Podmiot	Nazwa zadania	Zadłużenie na koniec 2019	Data zakończenia spłaty
WFOŚiGW	Kompleksowe zagospodarowanie ścieków w zlewni rzeki Obry	3.305.877,69	20.09.2025
WFOŚiGW	Zakup ciężkiego samochodu ratowniczo – gaśniczego	639.172,50	20.12.2025
BGK	Sfinansowanie deficytu i spłatę wcześniej zaciągniętych zobowiązań	3.150.000,00	20.12.2025
PKO BP SA	Sfinansowanie deficytu i spłatę wcześniej zaciągniętych zobowiązań	1.500.000,00	25.11.2026
DM BPS	Sfinansowanie deficytu i spłatę wcześniej zaciągniętych zobowiązań	4.800.000,00	29.12.2027
Bank Spółdzielczy w Śmiglu	Sfinansowanie planowanego deficytu oraz spłatę wcześniej zaciągniętych zobowiązań	4.763.700,00	20.12.2029
Bank Spółdzielczy w Śmiglu	Sfinansowanie planowanego deficytu oraz spłatę wcześniej zaciągniętych zobowiązań	3.700.000,00	31.03.2029
	<b>Razem</b>	<b>21.858.750,19</b>	<b>X</b>

#### 7. Obsługa zadłużenia

Łączna kwota spłaconych rat pożyczek i kredytów, odsetek od zaciągniętego długu wyniosła w 2020 roku 2.556.608,49 zł, z tego raty kapitałowe 2.159.000,00 zł, odsetki oraz koszty obsługi długu w kwocie 397.608,49 zł.

Zapłacone w 2020 roku odsetki dotyczą:

- kredytów: 126.151,64 zł,
- pożyczek: 142.708,85 zł,
- obligacji: 128.748,00 zł.

#### 1.2.2 Wykonanie dochodów Gminy Śmigiel w 2020 roku:

Tabela 2 Wykonanie dochodów Gminy Śmigiel w 2020 roku

Dział	Rozdział	Treść	Wartość	Wykonanie	%
<b>010</b>		<b>Rolnictwo i łowiectwo</b>	<b>1 646 892,86</b>	<b>1 646 892,86</b>	<b>100,00%</b>
	1042	Wyłączenie z produkcji gruntów rolnych	125 000,00	125 000,00	100,00%
	1095	Pozostała działalność	1 521 892,86	1 521 892,86	100,00%
<b>020</b>		<b>Leśnictwo</b>	<b>12 000,00</b>	<b>10 774,99</b>	<b>89,79%</b>
	2001	Gospodarka leśna	12 000,00	10 774,99	89,79%
<b>600</b>		<b>Transport i łączność</b>	<b>101 965,00</b>	<b>102 165,37</b>	<b>100,20%</b>
	60001	Krajowe pasażerskie przewozy kolejowe	1 850,00	1 850,92	100,05%
	60016	Drogi publiczne gminne	100 115,00	100 314,45	100,20%
<b>700</b>		<b>Gospodarka mieszkaniowa</b>	<b>2 843 539,38</b>	<b>2 558 371,56</b>	<b>89,97%</b>
	70005	Gospodarka gruntami i nieruchomościami	2 843 539,38	2 558 371,56	89,97%
<b>700</b>		<b>Działalność usługowa</b>	<b>20 000,00</b>	<b>20 000,00</b>	<b>100,00%</b>
	71035	Cmentarze	20 000,00	20 000,00	100,00%
<b>750</b>		<b>Administracja publiczna</b>	<b>194 567,00</b>	<b>187 758,41</b>	<b>96,50%</b>
	75011	Urzędy wojewódzkie	152 997,00	152 705,16	99,81%

	75023	Urzędy gmin (miast i miast na prawach powiatu)	7 126,00	6 918,24	97,08%
	75056	Spis powszechny i inne	33 824,00	27 324,00	80,78%
	75095	Pozostała działalność	620,00	811,01	130,81%
<b>751</b>		<b>Urzędy naczelników organów władzy państwowej, kontroli i ochrony prawa oraz sądownictwa</b>	<b>156 574,00</b>	<b>155 168,99</b>	<b>99,10%</b>
	75101	Urzędy naczelników organów władzy państwowej, kontroli i ochrony prawa	3 516,00	3 516,00	100,00%
	75107	Wybory Prezydenta Rzeczypospolitej Polskiej	145 860,00	145 859,99	100,00%
	75109	Wybory do rad gmin, rad powiatów i sejmików województw, wybory wójtów, burmistrzów i prezydentów miast oraz referenda gminne, powiatowe i wojewódzkie	7198	5793	80,48%
<b>756</b>		<b>Dochody od osób prawnych, od osób fizycznych i od innych jednostek nieposiadających osobowości prawnej oraz wydatki związane z ich poborem</b>	<b>33 999 311,16</b>	<b>35 288 855,94</b>	<b>103,79%</b>
	75601	Wpływy z podatku dochodowego od osób fizycznych	13 475,00	10 215,53	75,81%
	75615	Wpływy z podatku rolnego, podatku leśnego, podatku od czynności cywilnoprawnych, podatków i opłat lokalnych od osób prawnych i innych jednostek organizacyjnych	5 795 600,00	6 386 737,08	110,20%
	75616	Wpływy z podatku rolnego, podatku leśnego, podatku od spadków i darowizn, podatku od czynności cywilno-prawnych oraz podatków i opłat lokalnych od osób fizycznych	6 190 270,00	6 258 274,43	101,10%
	75618	Wpływy z innych opłat stanowiących dochody jednostek samorządu terytorialnego na podstawie ustaw	9 450 003,50	9 439 136,07	99,89%
	75621	Udziały gmin w podatkach stanowiących dochód budżetu państwa	12 549 962,66	13 194 492,83	105,14%
<b>758</b>		<b>Różne rozliczenia</b>	<b>17 254 730,96</b>	<b>17 966 974,38</b>	<b>104,13%</b>
	75801	Część oświatowa subwencji ogólnej dla jednostek samorządu terytorialnego	14 266 661,00	14 266 661,00	100,00%
	75807	Część wyrównawcza subwencji ogólnej dla gmin	1 424 379,00	1 424 379,00	100,00%
	75814	Różne rozliczenia finansowe	437 961,96	412 873,38	94,27%
	75816	Wpływy do rozliczenia	500 000,00	1 237 332,00	247,47%
	75831	Część równoważąca subwencji ogólnej dla gmin	625 729,00	625 729,00	100,00%
<b>801</b>		<b>Oświata i wychowanie</b>	<b>2 043 530,35</b>	<b>1 857 967,73</b>	<b>90,92%</b>
	80101	Szkoły podstawowe	233 363,50	191 616,63	82,11%
	80103	Oddziały przedszkolne w szkołach podstawowych	141 771,00	113 729,76	80,22%
	80104	Przedszkola	1 046 269,00	1 019 120,84	97,41%
	80148	Stołówki szkolne i przedszkolne	440 740,00	354 776,48	80,50%
	80153	Zapewnienie uczniom prawa do bezpłatnego dostępu do podręczników, materiałów	181 386,85	178 724,02	98,53%



		edukacyjnych lub materiałów ćwiczeniowych			
<b>852</b>		<b>Pomoc społeczna</b>	<b>844 683,53</b>	<b>805 522,35</b>	<b>95,36%</b>
	85203	Ośrodki wsparcia	300	0	0,00%
	85213	Składki na ubezpieczenie zdrowotne opłacane za osoby pobierające niektóre świadczenia z pomocy społecznej oraz za osoby uczestniczące w zajęciach w centrum integracji społecznej	23 000,00	22 275,74	96,85%
	85214	Zasiłki okresowe, celowe i pomoc w naturze oraz składki na ubezpieczenia emerytalne i rentowe	107 370,00	103 702,49	96,58%
	85215	Dodatki mieszkaniowe	750	404,65	53,95%
	85216	Zasiłki stałe	279 130,00	275 051,51	98,54%
	85219	Ośrodki pomocy społecznej	105 455,00	104 296,20	98,90%
	85228	Usługi opiekuńcze i specjalistyczne usługi opiekuńcze	167 000,00	171 272,70	102,56%
	85230	Pomoc w zakresie dożywiania	122 758,00	122 758,00	100,00%
	85295	Pozostała działalność	38 920,53	5761,06	14,80%
<b>854</b>		<b>Edukacyjna opieka wychowawcza</b>	<b>95 913,00</b>	<b>85 870,03</b>	<b>89,53%</b>
	85415	Pomoc materialna dla uczniów o charakterze socjalnym	57 690,00	46 494,80	80,59%
	85417	Szkolne schroniska młodzieżowe	38 223,00	39 375,23	103,01%
<b>855</b>		<b>Rodzina</b>	<b>31 251 494,26</b>	<b>30 918 744,00</b>	<b>98,94%</b>
	85501	Świadczenie wychowawcze	21 078 990,00	20 974 857,07	99,51%
	85502	Świadczenia rodzinne, świadczenie z funduszu alimentacyjnego oraz składki na ubezpieczenia emerytalne i rentowe z ubezpieczenia społecznego	9 308 594,00	9 124 921,27	98,03%
	85503	Karta Dużej Rodziny	800,00	539,12	67,39%
	85504	Wspieranie rodziny	750 610,26	716 092,01	95,40%
	85508	Rodziny zastępcze	1 500,00	0,00	0,00%
	85513	Składki na ubezpieczenie zdrowotne opłacane za osoby pobierające niektóre świadczenia rodzinne, zgodnie z przepisami ustawy o świadczeniach rodzinnych oraz za osoby pobierające zasiłki dla opiekunów, zgodnie z przepisami ustawy z dnia 4 kwietnia 2014 r. o ustaleniu i wypłacie zasiłków dla opiekunów	111 000,00	102 334,53	92,19%
<b>900</b>		<b>Gospodarka komunalna i ochrona środowiska</b>	<b>67 130,00</b>	<b>54 018,13</b>	<b>80,47%</b>
	90001	Gospodarka ściekowa i ochrona wód	1 400,00	1 140,86	81,49%
	90013	Oczyszczanie miast i wsi	5 730,00	26 706,90	466,09%
	90015	Oświetlenie ulic, placów i dróg	0,00	57,61	-
	90019	Wpływy i wydatki związane z gromadzeniem środków z opłat i kar za korzystanie ze środowiska	60 000,00	26 112,76	43,52%
<b>921</b>		<b>Kultura i ochrona dziedzictwa narodowego</b>	<b>24 800,00</b>	<b>24 883,90</b>	<b>100,34%</b>
	92120	Ochrona zabytków i opieka nad zabytkami	6 800,00	6 883,90	101,23%
	92195	Pozostała działalność	18 000,00	18 000,00	100,00%
<b>926</b>		<b>Kultura fizyczna</b>	<b>358 231,00</b>	<b>354 255,65</b>	<b>98,89%</b>

	92601	Obiekty sportowe	49 992,00	49 992,00	100,00%
	92605	Zadania w zakresie kultury fizycznej	301 199,00	303 523,65	100,77%
	92695	Pozostała działalność	7 040,00	740,00	10,51%
<b>Razem:</b>			<b>90 915 362,50</b>	<b>92 038 224,29</b>	<b>101,24%</b>

### 1.2.3 Wykonanie wydatków Gminy Śmigiel w 2020 roku

Tabela 3 Wykonanie wydatków Gminy Śmigiel w 2020 roku

Dział	Rozdział	Treść	Wartość	Wykonanie	%
<b>10</b>		<b>Rolnictwo i łowiectwo</b>	<b>2 040 762,86</b>	<b>2 040 472,96</b>	<b>99,99%</b>
	1008	Melioracje wodne	57 500,66	57 460,00	99,93%
	1010	Infrastruktura wodociągowa i sanitacyjna wsi	431 049,34	431 046,34	100,00%
	1030	Izby rolnicze	34 000,00	33 753,76	99,28%
	1095	Pozostała działalność	1 518 212,86	1 518 212,86	100,00%
<b>20</b>		<b>Leśnictwo</b>	<b>3 000,00</b>	<b>2 480,96</b>	<b>82,70%</b>
	2001	Gospodarka leśna	3 000,00	2 480,96	82,70%
<b>400</b>		<b>Wytwarzanie i zaopatrywanie w energię elektryczną, gaz i wodę</b>	<b>1 248 900,00</b>	<b>1 241 298,09</b>	<b>99,39%</b>
	40002	Dostarczanie wody	1 248 900,00	1 241 298,09	99,39%
<b>600</b>		<b>Transport i łączność</b>	<b>3 735 236,57</b>	<b>3 621 941,65</b>	<b>96,97%</b>
	60001	Krajowe pasażerskie przewozy kolejowe	274 442,00	273 994,09	99,84%
	60014	Drogi publiczne powiatowe	40 000,00	40 000,00	100,00%
	60016	Drogi publiczne gminne	3 420 794,57	3 307 947,56	96,70%
<b>630</b>		<b>Turystyka</b>	<b>1 500,00</b>	<b>1 500,00</b>	<b>100,00%</b>
	63003	Zadania w zakresie upowszechniania turystyki	1 500,00	1 500,00	100,00%
<b>700</b>		<b>Gospodarka mieszkaniowa</b>	<b>2 497 878,00</b>	<b>2 350 406,04</b>	<b>94,10%</b>
	70005	Gospodarka gruntami i nieruchomościami	2 497 878,00	2 350 406,04	94,10%
<b>710</b>		<b>Działalność usługowa</b>	<b>175 964,00</b>	<b>153 780,46</b>	<b>87,39%</b>
	71004	Plany zagospodarowania przestrzennego	131 464,00	113 140,54	86,06%
	71012	Zadania z zakresu geodezji i kartografii	44 500,00	40 639,92	91,33%
<b>750</b>		<b>Administracja publiczna</b>	<b>6 484 713,83</b>	<b>5 923 615,66</b>	<b>91,35%</b>
	75011	Urzędy wojewódzkie	152 997,00	152 689,66	99,80%
	75022	Rady gmin (miast i miast na prawach powiatu)	251 700,00	246 478,17	97,93%
	75023	Urzędy gmin (miast i miast na prawach powiatu)	5 333 626,33	4 884 435,58	91,58%
	75056	Spis powszechny i inne	33 824,00	27 324,00	80,78%
	75075	Promocja jednostek samorządu terytorialnego	101 416,50	91 830,45	90,55%
	75095	Pozostała działalność	611 150,00	520 857,80	85,23%
<b>751</b>		<b>Urzędy naczelnych organów władzy państwowej, kontroli i ochrony prawa oraz sądownictwa</b>	<b>156 574,00</b>	<b>155 168,99</b>	<b>99,10%</b>

	75101	Urzędy naczelnych organów władzy państwowej, kontroli i ochrony prawa	3 516,00	3 516,00	100,00%
	75108	Wybory Prezydenta Rzeczypospolitej Polskiej	145 860,00	145 859,99	100,00%
	75109	Wybory do rad gmin, rad powiatów i sejmików województw, wybory wójtów, burmistrzów i prezydentów miast oraz referenda gminne, powiatowe i wojewódzkie	7198	5793	80,48%
<b>754</b>		<b>Bezpieczeństwo publiczne i ochrona przeciwpożarowa</b>	<b>786 200,00</b>	<b>731 588,55</b>	<b>93,05%</b>
	75405	Komendy powiatowe Policji	5 000,00	3 721,59	74,43%
	75411	Komendy powiatowe Państwowej Straży Pożarnej	15 000,00	15 000,00	100,00%
	75412	Ochotnicze straże pożarne	485 900,00	484 788,26	99,77%
	75421	Zarządzanie kryzysowe	255 000,00	211 419,6	82,91%
	75495	Pozostała działalność	25 300,00	16 659,10	65,85%
<b>757</b>		<b>Obsługa długu publicznego</b>	<b>555 000,00</b>	<b>397 608,49</b>	<b>71,64%</b>
	75702	Obsługa papierów wartościowych, kredytów i pożyczek oraz innych zobowiązań jednostek samorządu terytorialnego zaliczanych do tytułu dłużnego – kredyty i pożyczki	555 000,00	397 608,49	71,64%
<b>758</b>		<b>Różne rozliczenia</b>	<b>161 320,00</b>	<b>-</b>	<b>0,00%</b>
	75818	Rezerwy ogólne i celowe	161 320,00	-	0,00%
<b>801</b>		<b>Oświata i wychowanie</b>	<b>32 632 659,52</b>	<b>31 980 928,62</b>	<b>98,00%</b>
	80101	Szkoły podstawowe	19 373 617,62	19 030 117,64	98,23%
	80103	Oddziały przedszkolne w szkołach podstawowych	694 060,00	680 123,16	97,99%
	80104	Przedszkola	8 343 062,05	8 285 869,65	99,31%
	80113	Dowożenie uczniów do szkół	897 115,00	849 440,39	94,69%
	80146	Dokształcanie i doskonalenie nauczycieli	126 466,00	69 520,56	54,97%
	80148	Stołówki szkolne i przedszkolne	1 958 888,00	1 920 150,56	98,02%
	80149	Realizacja zadań wymagających stosowania specjalnej organizacji nauki i metod pracy dla dzieci w przedszkolach, oddziałach przedszkolnych w szkołach podstawowych i innych formach wychowania przedszkolnego	235 386,00	232 337,16	98,70%
	80150	Realizacja zadań wymagających stosowania specjalnej organizacji nauki i metod pracy dla dzieci i młodzieży w szkołach podstawowych	666 757,00	579 069,71	86,85%
	80153	Zapewnienie uczniom prawa do bezpłatnego dostępu do podręczników, materiałów edukacyjnych lub materiałów ćwiczeniowych	181 386,85	178 724,02	98,53%

	80195	Pozostała działalność	155 921,00	155 575,77	99,78%
<b>851</b>		<b>Ochrona zdrowia</b>	<b>458 844,67</b>	<b>268 203,81</b>	<b>58,45%</b>
	85111	Szpital ogólny	25 000,00	25 000,00	100,00%
	85153	Zwalczanie narkomanii	10 000,00	9 988,00	99,88%
	85154	Przeciwdziałanie alkoholizmowi	411 844,67	221 215,81	53,71%
	85195	Pozostała działalność	12 000,00	12 000,00	100,00%
<b>852</b>		<b>Pomoc społeczna</b>	<b>4 273 648,53</b>	<b>3 932 902,90</b>	<b>92,03%</b>
	85202	Domy pomocy społecznej	358 200,00	351 619,73	98,16%
	85203	Ośrodki wsparcia	38 080,00	27 511,65	72,25%
	85205	Zadania w zakresie przeciwdziałania przemocy w rodzinie	6 420,00	3 753,36	58,46%
	85213	Składki na ubezpieczenie zdrowotne opłacane za osoby pobierające niektóre świadczenia z pomocy społecznej oraz za osoby uczestniczące w zajęciach w centrum integracji społecznej	25 000,00	23 460,96	93,84%
	85214	Zasiłki okresowe, celowe i pomoc w naturze oraz składki na ubezpieczenia emerytalne i rentowe	314 040,00	288 857,98	91,98%
	85215	Dotatki mieszkaniowe	796 750,00	752 967,87	94,50%
	85216	Zasiłki stałe	297 130,00	289 347,73	97,38%
	85219	Ośrodki pomocy społecznej	1 878 250,00	1 749 469,28	93,14%
	85228	Usługi opiekuńcze i specjalistyczne usługi opiekuńcze	203 700,00	190 197,78	93,37%
	85230	Pomoc w zakresie dożywiania	234 258,00	201 560,35	86,04%
	85295	Pozostała działalność	121 820,53	54 156,21	44,46%
<b>853</b>		<b>Pozostałe zadania w zakresie polityki społecznej</b>	<b>46 280,00</b>	<b>35 548,20</b>	<b>76,81%</b>
	85311	Rehabilitacja zawodowa i społeczna osób niepełnosprawnych	22 780,00	22 780,00	100,00%
	85395	Pozostała działalność	23 500,00	12 768,20	54,33%
<b>854</b>		<b>Edukacyjna opieka wychowawcza</b>	<b>1 095 932,95</b>	<b>1 048 130,06</b>	<b>95,64%</b>
	85401	Świetlice szkolne	773 095,00	764 320,00	98,86%
	85404	Wczesne wspomaganie rozwoju dziecka	10 433,95	0,00	0,00%
	85415	Pomoc materialna dla uczniów o charakterze socjalnym	71 890,00	57 896,00	80,53%
	85417	Szkolne schroniska młodzieżowe	236 500,00	225 514,06	95,35%
	85446	Dokształcanie i doskonalenie nauczycieli	4014	400	9,97%
<b>855</b>		<b>Rodzina</b>	<b>31 457 405,26</b>	<b>31 120 368,41</b>	<b>98,93%</b>

	85501	Świadczenie wychowawcze	21 078 890,00	20 974 857,07	99,51%
	85502	Świadczenia rodzinne, świadczenie z funduszu alimentacyjnego oraz składki na ubezpieczenia emerytalne i rentowe z ubezpieczenia społecznego	9 248 494,00	9 077 612,43	98,15%
	85503	Karta Dużej Rodziny	800,00	537,16	67,15%
	85504	Wspieranie rodziny	838 841,26	796 827,72	94,99%
	85505	Tworzenie i funkcjonowanie żłobków	72 000,00	63 600,00	88,33%
	85508	Rodziny zastępcze	108 380,00	104 599,50	96,51%
	85513	Składki na ubezpieczenie zdrowotne opłacane za osoby pobierające niektóre świadczenia rodzinne, zgodnie z przepisami ustawy o świadczeniach rodzinnych oraz za osoby pobierające zasiłki dla opiekunów, zgodnie z przepisami ustawy z dnia 4 kwietnia 2014 r. o ustaleniu i wypłacie zasiłków dla opiekunów	110 000,00	102 334,53	93,03%
<b>900</b>		<b>Gospodarka komunalna i ochrona środowiska</b>	<b>3 195 001,07</b>	<b>2 614 288,80</b>	<b>81,82%</b>
	90001	Gospodarka ściekowa i ochrona wód	50 300,00	50 186,70	99,77%
	90003	Oczyszczanie miast i wsi	720 600,00	709 843,69	98,51%
	90004	Utrzymanie zieleni w miastach i gminach	527 187,75	523 501,34	99,30%
	90005	Ochrona powietrza atmosferycznego i klimatu	86 700,00	86 699,20	100,00%
	90013	Schroniska dla zwierząt	27 410,00	24 916,30	90,90%
	90015	Oświetlenie ulic, placów i dróg	1 599 013,32	1 036 905,05	64,85%
	90019	Wpływy i wydatki związane z gromadzeniem środków z opłat i kar za korzystanie ze środowiska	73 200,00	72 947,72	99,66%
	90026	Pozostałe działania związane z gospodarką odpadami	49 650,00	49 643,22	99,99%
	90095	Pozostała działalność	60 940,00	59 645,58	97,88%
<b>921</b>		<b>Kultura i ochrona dziedzictwa narodowego</b>	<b>2 395 202,56</b>	<b>2 342 805,72</b>	<b>97,81%</b>
	92105	Pozostałe zadania w zakresie kultury	11 000,00	10 700,00	97,27%
	92109	Domy i ośrodki kultury, świetlice i kluby	1 701 752,70	1 653 465,22	97,16%
	92116	Biblioteki	468 000,00	468 000,00	100,00%
	92120	Ochrona zabytków i opieka nad zabytkami	163 965,00	160 618,19	97,96%
	92195	Pozostała działalność	50 484,86	50 022,31	99,08%
<b>926</b>		<b>Kultura fizyczna</b>	<b>1 420 984,68</b>	<b>1 261 554,94</b>	<b>88,78%</b>
	92605	Zadania w zakresie kultury fizycznej	1 321 764,68	1 175 805,79	88,96%
	92695	Pozostała działalność	99 220,00	85 749,15	86,42%
		<b>Razem:</b>	<b>94 823 008,50</b>	<b>91 224 593,31</b>	<b>96,21%</b>

### 1.3 Urząd Miejski

Urząd Miejski Śmigla mieści się przy Pl. Wojska Polskiego 6 w Śmiglu.



Zdjęcie 1 Urząd Miejski Śmigla

#### 1.3.1 Struktura organizacyjna

Struktura Organizacyjna Urzędu Miejskiego Śmigla wg. stanu na dzień 31.12.2020 r.

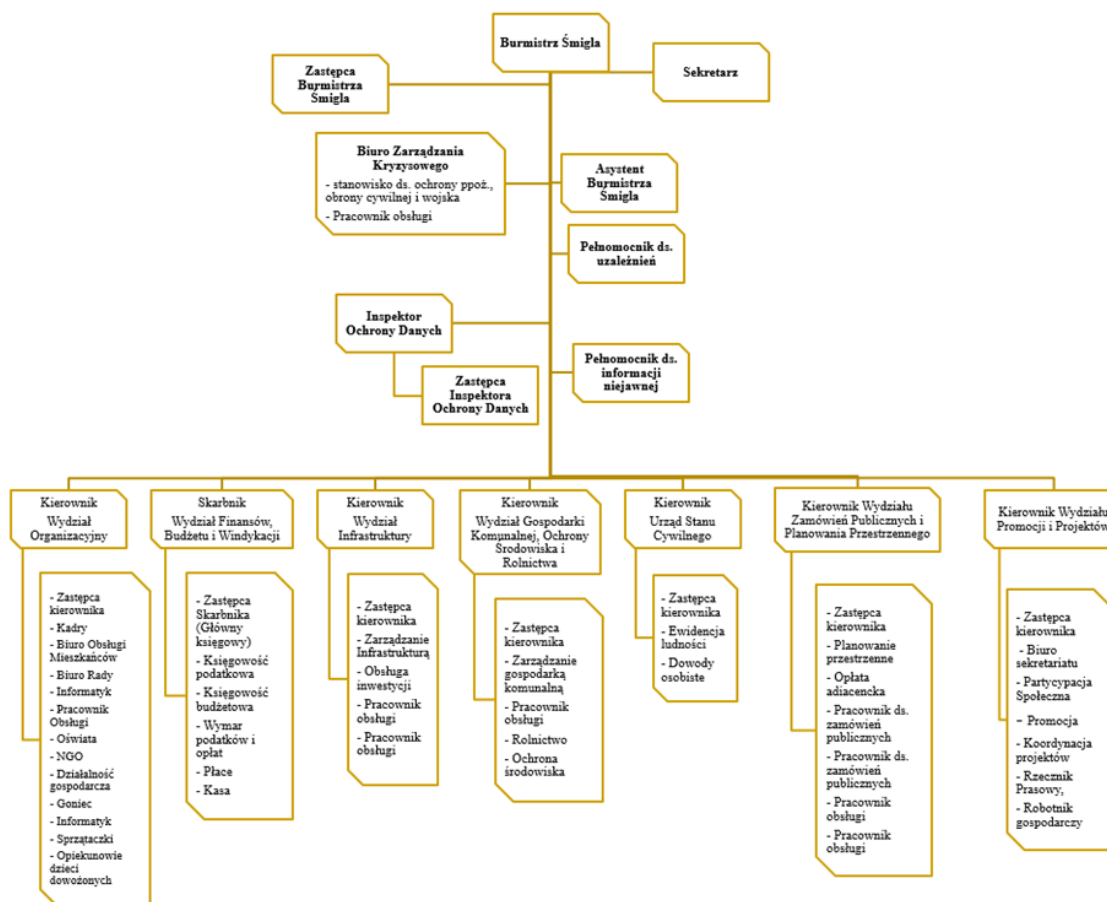

Rysunek 2 Struktura organizacyjna Urzędu Miejskiego Śmigla

### 1.3.2 Koszty funkcjonowania Urzędu

Tabela 4 Koszty funkcjonowania Urzędu

Dział	Treść	Wartość	Wykonanie	%
3020	Wydatki osobowe niezaliczone do wynagrodzeń	21 000,00	19 515,66	92,93%
4010	Wynagrodzenia osobowe pracowników	3 160 000,00	2 918 826,07	92,37%
4040	Dodatkowe wynagrodzenia roczne	194 253,00	194 252,86	100,00%
4110	Składki na ubezpieczenia społeczne	555 000,00	511 816,77	92,22%
4120	Składki na Fundusz Pracy oraz Fundusz Solidarnościowy	70 000,00	59 514,27	85,02%
4140	Wpłaty na Państwowy Fundusz Rehabilitacji Osób Niepełnosprawnych	1 000,00	0,00	0,00%
4170	Wynagrodzenia bezosobowe	60 000,00	48 627,00	81,05%
4210	Zakup materiałów i wyposażenia	197 594,00	185 291,91	93,77%
4220	Zakup środków żywności	3 000,00	1 274,95	42,50%
4260	Zakup energii	75 000,00	68 876,28	91,84%
4270	Zakup usług remontowych	60 000,00	39 109,92	65,18%
4280	Zakup usług zdrowotnych	3 000,00	2 169,00	72,30%
4300	Zakup usług pozostałych	557 139,33	507 322,80	91,06%
4360	Opłaty z tytułu zakupu usług telekomunikacyjnych	39 000,00	32 838,53	84,20%
4410	Podróże służbowe krajowe	30 000,00	29 398,97	98,00%
4430	Różne opłaty i składki	87 000,00	76 663,56	88,12%
4440	Odpisy na zakładowy fundusz świadczeń socjalnych	91 434,00	91 433,14	100,00%
4610	Koszty postępowania sądowego i prokuratorskiego	5 000,00	1 636,72	32,73%
4700	Szkolenia pracowników niebędących członkami korpusu służby cywilnej	31 000,00	25 961,34	83,75%
4380	Zakup usług obejmujących tłumaczenia	1 000,00	310,50	31,05%
6050	Wydatki inwestycyjne jednostek budżetowych	80 206,00	57 595,33	71,81%
6060	Wydatki na zakupy inwestycyjne jednostek budżetowych	12 000,00	12 000,00	100,00%
<b>SUMA</b>		<b>5 333 626,33 zł</b>	<b>4 884 435,58 zł</b>	<b>91,58%</b>

### 1.3.3 Wielkość zatrudnienia

W Urzędzie Miejskim Śmigła wg stanu na dzień 31.12.2020 r. zatrudnione były 58 osoby, co stanowi 55,38 etatów.

Tabela 5 Wielkość zatrudnienia na dzień 31.12.2020 r.

Rodzaj stanowiska	Liczba osób	Liczba etatów
Burmistrz	1	1
Zastępca Burmistrza/Sekretarz	1	1
Skarbnik	1	1
Stanowiska kierownicze	10	10

Stanowiska urzędnicze	30	29,5
Stanowiska pomocnicze	8	7,25
Stanowiska obsługi	7	5,63
<b>RAZEM:</b>	<b>58</b>	<b>55,38</b>

## 1.4 Urząd Stanu Cywilnego

### 1.4.1 Dane ogólne

Do podstawowych zadań Urzędu Stanu Cywilnego należy przede wszystkim rejestracja takich zdarzeń jak urodzenia, małżeństwa i zgony.

Tabela 6 Zestawienie zarejestrowanych przez USC urodzeń, małżeństw i zgonów w latach 2018-2020

<b>Zestawienie zarejestrowanych przez USC Śmigiel urodzeń, małżeństw i zgonów w latach 2018-2020</b>			
<b>Rok</b>	<b>Urodzenia</b>	<b>Małżeństwa</b>	<b>Zgony</b>
2018	16	114	104
2019	17	101	90
2020	5	70	101

### Rejestr stanu cywilnego

Rejestr stanu cywilnego jest prowadzony przez ministra właściwego do spraw informatyzacji w systemie teleinformatycznym. Wpisu do rejestru dokonuje kierownik urzędu stanu cywilnego lub jego zastępca. Rejestracja stanu cywilnego jest wykonywana przez gminę jako zadanie zlecone z zakresu administracji rządowej.

Tabela 7 Zestawienie przeniesionych akt stanu cywilnego do elektronicznego rejestru

<b>Zestawienie przeniesionych akt stanu cywilnego do elektronicznego rejestru stanu cywilnego w latach 2018-2020</b>	
<b>Rok</b>	<b>Przeniesione akta urodzenia, małżeństwa i zgonu</b>
2018	1714
2019	2247
2020	1325

Urząd Stanu Cywilnego w Śmiglu wydaje odpisy i zaświadczenia z rejestru stanu cywilnego. Dokumenty te mogą być wydane w formie papierowej i elektronicznej.

Tabela 8 Zestawienie wydanych odpisów z rejestru stanu cywilnego w latach 2018-2020

<b>Zestawienie wydanych odpisów z rejestru stanu cywilnego w latach 2018-2020</b>	
<b>Rok</b>	<b>Wydane odpisy urodzenia, małżeństwa i zgonu</b>
2018	1478
2019	1583
2020	1263



### 1.4.2 Liczba i struktura ludności

Na przestrzeni ostatnich lat zauważyć można stały spadek liczby mieszkańców gminy Śmigiel. Na koniec 2020 roku liczba ta wynosiła 17 528 osób, w tym 8 848 kobiet i 8 680 mężczyzn. W stosunku do roku 2019 liczba mieszkańców zmalała o 183 osoby.

Liczba ludności w ujęciu ekonomicznym przedstawia się następująco:

- 1) Mieszkańcy w wieku przedprodukcyjnym (do 17 lat):
  - kobiety – 1 772
  - mężczyźni – 1 850
- 2) Mieszkańcy w wieku produkcyjnym:
  - kobiety (18 do 59 lat) – 4 874
  - mężczyźni (18 do 64 lat) – 5 638
- 3) Mieszkańcy w wieku poprodukcyjnym:
  - kobiety (powyżej 60 lat) – 2 202
  - mężczyźni (powyżej 65 lat) – 1 192

W 2020 roku w gminie Śmigiel urodziło się 182 dzieci, w tym 85 dziewczynek i 97 chłopców, a zmarło 214 osób, w tym 102 kobiety i 112 mężczyzn.

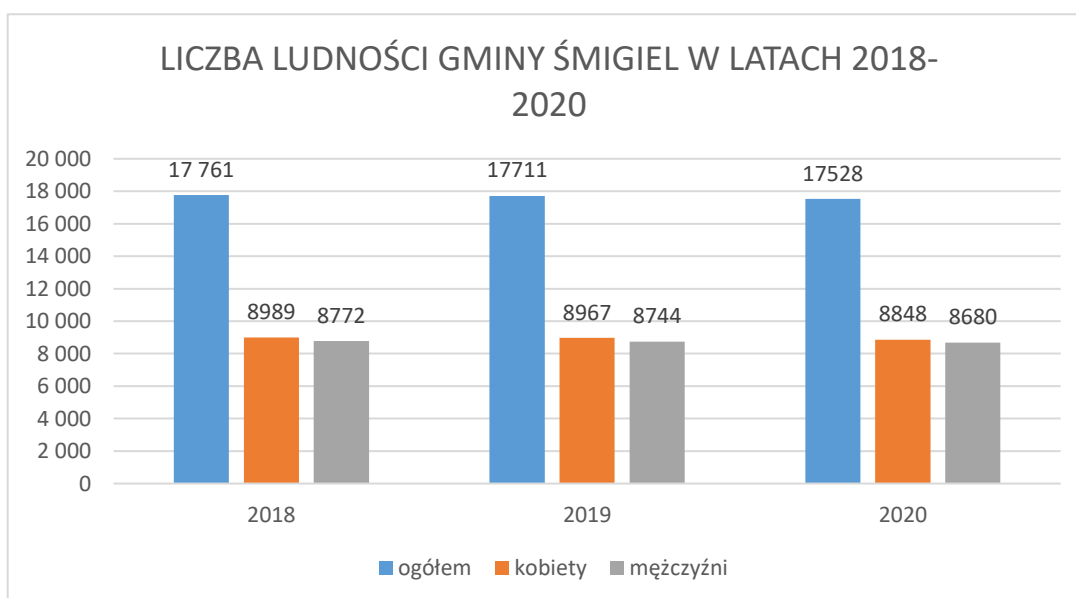

Rysunek 3 Liczba ludności gminy Śmigiel w latach 2018-2020

## 1.5 Samorządowe jednostki organizacyjne

### 1.5.1 Jednostki organizacyjne

Gmina Śmigiel posiada 10 jednostek organizacyjnych, przedstawionych w poniższej tabeli.

Tabela 9 Jednostki organizacyjne Gminy Śmigiel

Lp.	Nazwa jednostki	Adres	Kierownik/Dyrektor	Zastępca kierownika/zastępca dyrektora
1.	Ośrodek Pomocy Społecznej w Śmiglu	ul. Kościańska 1, 64-030 Śmigiel	Barbara Kuderska kierownik	-
2.	Centrum Kultury w Śmiglu	ul. Kościuszki 20, 64-030 Śmigiel	Eugeniusz Kurasiński dyrektor	Piotr Błaszowski Zastępca dyrektora

3.	Ośrodek Kultury Fizycznej i Rekreacji w Śmiglu	ul. Kościuszki 20, 64-030 Śmigiel	Zygmunt Ratajczak kierownik	-
4.	Szkoła Podstawowa im. por. Stefana Rysmanna w Bronikowie	ul. Morownicka 26, 64-030 Bronikowo	Piotr Filipowicz dyrektor	-
5.	Zespół Szkół w Czaczu	ul. Parkowa 2, 64-030 Czacz	Maria Szudra dyrektor	Renata Stachowska wicedyrektor
6.	Szkoła Podstawowa im. Arkadego Fiedlera w Starej Przysiece Drugiej	Stara Przysieka Druga 34	Małgorzata Pawłowska-Górna dyrektor	Lidia Jankowska wicedyrektor
7.	Zespół Szkół w Starym Bojanowie	ul. Szkolna 6, 64-030 Stare Bojanowo	Tadeusz Ilmer dyrektor	Aneta Stachowiak wicedyrektor
8.	Szkoła Podstawowa im. Konstytucji 3 Maja w Śmiglu	ul. Konopnickiej 5, 64-030 Śmigiel	Robert Plewka dyrektor	Agata Kulus wicedyrektor Joanna Pawlicka wicedyrektor
9.	Przedszkole w Śmiglu	ul. Leszczyńska 13, 64-030 Śmigiel	Kamila Grocka dyrektor	Elżbieta Kiąca wicedyrektor
10.	Szkolne Schronisko Młodzieżowe w Śmiglu	ul. Konopnickiej 4a, 64-030 Śmigiel	Albert Pelec dyrektor	-

### 1.5.2 Roczne plany finansowe jednostek i ich wykonanie

Roczne plany finansowe jednostek i ich wykonanie przedstawia tabela poniżej.

Tabela 10 Roczne plany finansowe jednostek Gminy Śmigiel

Lp.	Jednostki Gminy Śmigiel	Plan	Wykonanie	%
1.	Ośrodek Pomocy Społecznej w Śmiglu	34 846 253,79 zł	34 255 561,89 zł	98,30%
2.	Centrum Kultury w Śmiglu	1 233 106,43 zł	1 208 998,69 zł	98,05%
3.	Miejska Biblioteka Publiczna w Śmiglu	482 944,00 zł	482 237,78 zł	99,85%
4.	Ośrodek Kultury Fizycznej i Rekreacji w Śmiglu	669 655,00 zł	647 602,65 zł	96,71%
5.	Szkoła Podstawowa im. por. Stefana Rysmanna w Bronikowie	2 152 460,95 zł	2 107 392,60 zł	97,91%
6.	Zespół Szkół w Czaczu	4 953 169,60 zł	4 905 883,58 zł	99,05%
7.	Szkoła Podstawowa im. Arkadego Fiedlera w Starej Przysiece Drugiej	3 676 073,60 zł	3 626 740,04 zł	98,66%
8.	Zespół Szkół w Starym Bojanowie	4 715 723,20 zł	4 679 812,02 zł	99,24%
9.	Szkoła Podstawowa im. Konstytucji 3 maja w Śmiglu	9 275 348,78 zł	8 958 676,08 zł	96,59%
10.	Przedszkole w Śmiglu	3 984 130,00 zł	3 950 179,98 zł	99,15%
11.	Szkolne Schronisko Młodzieżowe	236 500,00 zł	225 514,06 zł	95,35%

## 2 Zadania i kompetencje burmistrza

Organem wykonawczym Gminy Śmigiel jest Burmistrz. Do jego zadań zgodnie z art. 30 ustawy z dnia 8 marca 1990 r. o samorządzie gminnym (tekst jednolity Dz. U. z 2020 r. poz. 713 ze zm.) należy w szczególności:

- 1) przygotowywanie projektów uchwał rady gminy;
- 2) opracowywanie programów rozwoju w trybie określonym w przepisach o zasadach prowadzenia polityki rozwoju;
- 3) określanie sposobu wykonywania uchwał;
- 4) gospodarowanie mieniem komunalnym;
- 5) wykonywanie budżetu;
- 6) zatrudnianie i zwalnianie kierowników gminnych jednostek organizacyjnych.

Do obowiązków Burmistrza należy również kierowanie bieżącymi sprawami gminy oraz reprezentowanie jej na zewnątrz. Swoje zadania wykonuje przy pomocy urzędu gminy, którego jest kierownikiem. Zadania wykonywane przez Burmistrza są ściśle związane z zadaniami własnymi gminy określonymi w art. 7 ustawy o samorządzie gminnym oraz zleconymi na podstawie odrębnych przepisów. Do zadań własnych gminy należy w szczególności zaspokajanie zbiorowych potrzeb wspólnoty, a szczególności obejmują one sprawy:

- 1) ładu przestrzennego, gospodarki nieruchomościami, ochrony środowiska i przyrody oraz gospodarki wodnej;
- 2) gminnych dróg, ulic, mostów, placów oraz organizacji ruchu drogowego;
- 3) wodociągów i zaopatrzenia w wodę, kanalizacji, usuwania i oczyszczania ścieków komunalnych, utrzymania czystości i porządku oraz urządzeń sanitarnych, wysypisk i unieszkodliwiania odpadów komunalnych, zaopatrzenia w energię elektryczną i ciepłą oraz gaz;
- 4) działalności w zakresie telekomunikacji;
- 5) lokalnego transportu zbiorowego;
- 6) ochrony zdrowia;
- 7) pomocy społecznej, w tym ośrodków i zakładów opiekuńczych;
- 8) wspierania rodziny i systemu pieczy zastępczej;
- 9) gminnego budownictwa mieszkaniowego;
- 10) edukacji publicznej;
- 11) kultury, w tym bibliotek gminnych i innych instytucji kultury oraz ochrony zabytków i opieki nad zabytkami;
- 12) kultury fizycznej i turystyki, w tym terenów rekreacyjnych i urządzeń sportowych;
- 13) targowisk i hal targowych;
- 14) zieleni gminnej i zadrzewień;
- 15) cmentarzy gminnych;
- 16) porządku publicznego i bezpieczeństwa obywateli oraz ochrony przeciwpożarowej i przeciwpowodziowej, w tym wyposażenia i utrzymania gminnego magazynu przeciwpowodziowego;
- 17) utrzymania gminnych obiektów i urządzeń użyteczności publicznej oraz obiektów administracyjnych;
- 18) polityki prorodzinnej, w tym zapewnienia kobietom w ciąży opieki socjalnej, medycznej i prawnej;
- 19) wspierania i upowszechniania idei samorządowej, w tym tworzenia warunków do działania i rozwoju jednostek pomocniczych i wdrażania programów pobudzania aktywności obywatelskiej;
- 20) promocji gminy;
- 21) współpracy i działalności na rzecz organizacji pozarządowych oraz podmiotów wymienionych w art. 3 ust. 3 ustawy z dnia 24 kwietnia 2003 r. o działalności pożytku publicznego i o wolontariacie (Dz. U. z 2018 r. poz. 450, 650, 723 i 1365 oraz z 2019 r., poz. 37);
- 22) współpracy ze społecznościami lokalnymi i regionalnymi innych państw.

## 2.1 Ład przestrzenny, gospodarka nieruchomościami, ochrona środowiska i przyrody, gospodarka wodna

### 2.1.1 Ład przestrzenny

Na ład przestrzenny składają się: studium uwarunkowań i kierunków zagospodarowania przestrzennego oraz miejscowe plany zagospodarowania przestrzennego.

Studium uwarunkowań i kierunków zagospodarowania przestrzennego jest dokumentem służącym kształtowaniu i prowadzeniu polityki przestrzennej na terenie gminy, stanowiącym podstawę do opracowywania miejscowych planów zagospodarowania przestrzennego.

Miejscowe plany zagospodarowania przestrzennego są najskuteczniejszym narzędziem służącym kształtowaniu ładu przestrzennego. Jako akt prawa miejscowego stanowią one gwarancję realizacji polityki przestrzennej w gminie.

Ład przestrzenny został szczegółowo opisany w części III *Polityki, strategii, programy i plany*.

### 2.1.2 Gospodarka nieruchomościami

Ogólna powierzchnia gminy Śmigiel wynosi 189,88 km<sup>2</sup>. Największy udział w powierzchni Gminy mają użytki rolne, stanowiące ponad 79% terenów. Powierzchnie leśne oraz grunty zadrzewione to blisko 14% obszaru. Funkcjonalna struktura przestrzeni Gminy wpływa na jej strukturę własnościową. Grunty te stanowią własność Skarbu Państwa, Gminy i związków międzygminnych, osób fizycznych, spółdzielni, kościołów, innych jednostek oraz osób prawnych. Gmina posiada 37 wsi sołectkich, natomiast w ramach miasta Śmigiel działają 4 zarządy osiedli.

Tabela 11 Zestawienie mienia gminnego wg stanu na dzień 31.12.2020 r.

Lp.	Rodzaj gruntu, obiektu, budynku	Powierzchnia w ha / liczba sztuk
1	Grunty rolne, działki	155,7010 ha
2	Parki, lasy	45,1330 ha
3	Oddane w wieczyste użytkowanie	28,0477 ha
4	Inne tereny zabudowane, grunty zajęte pod budynki i urządzenia związane z administracją	12,2592ha
5	Kompleks sportowo-rekreacyjny oraz zbiorniki zabezpieczenia przeciwpożarowego przy ul. Winnickiej w Śmiglu	0,7967 ha
6	Tereny sportowo-rekreacyjne	12,8878 ha
7	Stawy	10,4579 ha
8	Nieuzytki	6,9181 ha
9	Grunt przy przychodni lekarskiej w Śmiglu	0,2629 ha
10	Grunty oddane przez Skarb Państwa Gminie Śmigiel w użytkowanie wieczyste	23,7899 ha
11	Drogi, chodniki, ulice	309,1384 ha
12	Rowy	50,7130 ha
13	Budynek Urzędu Miejskiego Śmigla	1
14	Budynki świetlic i remiz	31
15	Lokal w budynku mieszkalnym z przeznaczeniem na świetlicę wiejską w Parsku	1
16	Lokal w budynku mieszkalnym z przeznaczeniem na świetlicę wiejską w Koszanowie	1
17	Budynki gospodarcze na terenie gminy Śmigiel (przy budynkach mieszkalnych)	20
18	Budynki mieszkalne na terenie gminy Śmigiel	59
19	Budynki związane z Śmigielską Koleją Wąskotorową	11

20	Kaplica ewangelicka ul. Reymonta w Śmiglu	1
21	Wiatraki	2
22	Wiaty przystankowe	5
23	Pozostałe budynki	15

Gmina Śmigiel nieruchomości będące w zasobie nieruchomości wydierżawia i wynajmuje. Dzierżawa i najem przedstawia się następująco:

- Dzierżawa gruntów stanowiących własność Gminy Śmigiel obejmuje: 102 umowy dzierżawy gruntów na cele rolne oraz 18 umów dzierżawy oraz użyczenia gruntów pod działalność gospodarczą, ogrody przydomowe, pasy zieleni i inne. Program gospodarowania gminnym zasobem nieruchomości na lata 2019–2021 zakłada kontynuację dotychczasowych umów dzierżaw.
- Najem lokali stanowiących własność Gminy Śmigiel obejmuje: 30 umów najmu na lokale użytkowe. Lokale mieszkalne stanowiące własność Gminy Śmigiel wynajmowane są przez osoby prywatne. W imieniu Burmistrza Śmigla, na podstawie udzielonego upoważnienia oraz umowy, Zakład Komunalny w Śmiglu Sp. z o.o. zarządza i administruje większością budynków komunalnych.

Ponadto Gmina Śmigiel posiada niżej wymienione grunty oddane w użytkowanie wieczyste Zakładowi Komunalnemu w Śmiglu Sp. z o.o.

- 1) działka nr geod. 295/5 o pow. 0.25.49 ha, położona w Nietążkowie, objęta księgą wieczystą PO1K/00041760/3 prowadzoną przez Sąd Rejonowy w Kościanie Wydział Ksiąg Wieczystych oraz prawo własności budynków i innych urządzeń wzniesionych na gruncie, tj. przepompowni ścieków ze stacją zlewczą,
- 2) działka nr geod. 123/4 o pow. 0.78.00 ha, położona w Bronikowie, objęta księgą wieczystą PO1K/00041761/0 prowadzoną przez Sąd Rejonowy w Kościanie Wydział Ksiąg Wieczystych oraz prawo własności budynków i innych urządzeń wzniesionych na gruncie, tj. stacji uzdatniania wody,
- 3) działka nr geod. 184/1 o pow. 0.07.85 ha, położona w Brońsku, objęta księgą wieczystą PO1K/00032337/3 prowadzoną przez Sąd Rejonowy w Kościanie Wydział Ksiąg Wieczystych oraz prawo własności budynków i innych urządzeń wzniesionych na gruncie, tj. ujęcia wody,
- 4) działki nr geod. 252/1 o pow. 0.16.77 ha, nr geod. 183/1 o pow. 0.15.86 ha i nr geod. 185/1 o pow. 0.02.33 ha, położone w Brońsku, objęte księgą wieczystą PO1K/00032338/0 prowadzoną przez Sąd Rejonowy w Kościanie Wydział Ksiąg Wieczystych oraz prawo własności budynków i innych urządzeń wzniesionych na gruncie, tj. stacja uzdatniania wody,
- 5) działki nr geod. 519/2 o pow. 0.93.86 ha i nr geod. 1309 o pow. 0.02.77 ha, położone w Śmiglu, objęte księgą wieczystą PO1K/00042685/0 prowadzoną przez Sąd Rejonowy w Kościanie Wydział Ksiąg Wieczystych oraz prawo własności budynków i innych urządzeń wzniesionych na gruncie, tj. stacji uzdatniania wody,
- 6) działka nr geod. 269/3 o pow. 0.11.59 ha położona w Splawiu, objęta księgą wieczystą PO1K/00037389/7 prowadzoną przez Sąd Rejonowy w Kościanie Wydział Ksiąg Wieczystych oraz prawo własności budynków i innych urządzeń wzniesionych na gruncie, tj. stacji uzdatniania wody,
- 7) działki nr geod. 256/2 o pow. 0.24.00 ha, nr geod. 260/1 o pow. 0.07.00 ha i nr geod. 253/1 o pow. 0.05.00 ha, położone w Robaczynie, objęte księgą wieczystą PO1K/00032765/2 prowadzoną przez Sąd Rejonowy w Kościanie Wydział Ksiąg Wieczystych oraz prawo własności budynków i innych urządzeń wzniesionych na gruncie, tj. ujęcia wody,
- 8) działki nr geod. 209/1 o pow. 0.12.20 ha, nr geod. 387/2 o pow. 0.06.30 ha, położone w Karmin – Chełkowo i działka nr geod. 404/7 o pow. 0.65.36, położona Przysiece Polskiej, objęte księgą wieczystą PO1K/00037389/7 prowadzoną przez Sąd Rejonowy w Kościanie Wydział Ksiąg Wieczystych oraz prawo własności budynków i innych urządzeń wzniesionych na gruncie, tj. przepompownia wody Karmin i stacja uzdatniania wody,

- 9) działka nr geod. 157/1 o pow. 2.00.00 ha położona w Koszanowie, objęta księgą wieczystą PO1K/00012814/5 prowadzoną przez Sąd Rejonowy w Kościanie Wydział Ksiąg Wieczystych oraz prawo własności budynków i innych urządzeń wzniesionych na gruncie tj. oczyszczalnia ścieków.

Zakład Komunalny w Śmiglu Sp. z o.o. posiada jako własność:

- budynki w Koszanowie: pompownia pośrednia oczyszczalni, pompownia główna oczyszczalni, budynek odwodnienia osadu, budynek wielofunkcyjny oczyszczalni, budynki
- w Śmiglu: budynek odżelaziania wody, wieża ciśnień, pompownia wody,
- budynek stacji uzdatniania wody w Bronikowie,
- Stację wodociągową w Brońsku,
- pompownię wodociągową w Robaczynie,
- hydrofornię w Sławiu,
- pompownię i stację uzdatniania wody w Karminie,
- pompownię ścieków ze stacją zlewczą w Nietążkowie,
- nieruchomość gruntową wraz z dwoma studniami głębinowymi w Starym Bojanowie – działka nr geod. 115/13,
- budynek nieczynnej hydroforni położony w Starym Bojanowie przy ul. Głównej 92,
- zbiornik retencyjny wody w Robaczynie,
- budynek stacji uzdatniania wody w Sławiu,
- budynek – zbiornik wyrównawczy wody, naziemny w Sławiu.

Zakład Komunalny w Śmiglu Spółka z o.o. posiada jako własność budynki przy ul. Łukomskiego 19 Śmigiel: budynek biurowy, budynki gospodarcze, wiata, budynek magazynowy – 6 sztuk. Oprócz ww. budynków Zakład Komunalny w Śmiglu Sp. z o.o. jest właścicielem niżej wymienionych nieruchomości:

- działka nr geod. 744/6 o pow. 0.00.56 ha i nr geod. 744/7 o pow. 0.41.54 ha położone w Śmiglu przy ul. Łukomskiego, objęte księgą wieczystą PO1K/00053198/9 prowadzoną przez Sąd Rejonowy w Kościanie Wydział Ksiąg Wieczystych,
- działka nr geod. 1104/6 o pow. 0.52.543 ha położona w Śmiglu przy ul. M. Konopnickiej, objęta księgą wieczystą PO1K/00056538/6 prowadzoną przez Sąd Rejonowy w Kościanie Wydział Ksiąg Wieczystych,
- działki Skarbu Państwa oddane w użytkowanie wieczyste nr geod. 744/2 o pow. 0.22.73 ha i nr geod. 747 o pow. 0.19.36 ha, położone w Śmiglu przy ul. Łukomskiego, objęte księgą wieczystą PO1K/00034250/3 prowadzoną przez Sąd Rejonowy w Kościanie Wydział Ksiąg Wieczystych.
- nieruchomość gruntowa, położona w Robaczynie o nr geod. 255/2, o pow. 0.0700 ha, objęta księgą wieczystą PO1K/00025927/4 prowadzoną przez Sąd Rejonowy w Kościanie Wydział Ksiąg Wieczystych,
- działka nr geod. 269/5, położona w Sławiu o pow. 0.1849 ha, objęta księgą wieczystą PO1K/00050999/3 prowadzoną przez Sąd Rejonowy w Kościanie Wydział Ksiąg Wieczystych,
- działka nr geod. 124/10, położona w Nietążkowie o pow. 0.7816 ha, objęta księgą wieczystą PO1K/00051478/2 prowadzoną przez Sąd Rejonowy w Kościanie Wydział Ksiąg Wieczystych,
- działki położone w Starej Przysiece Drugiej o nr geod. 129/1 o pow. 0.1280 ha oraz nr geod. 131/1 o pow. 0.0810 ha i nr geod. 131/2 o pow. 0.0190 ha, objęte księgą wieczystą PO1K/00054380/9 prowadzoną przez Sąd Rejonowy w Kościanie Wydział Ksiąg Wieczystych.

Gmina Śmigiel posiada również inne niż własność prawa majątkowe.

- Gmina Śmigiel posiada 3.771 udziały w kapitale zakładowym Miejskiego Zakładu Oczyszczania Spółka z o.o. w Lesznie, ul. Saperska 23, o wartości nominalnej po 825,00 zł każdy udział. Łączna wartość w/w udziałów wynosi 3.111.075 zł.
- Gmina Śmigiel posiada 15 udziałów w Samorządowym Funduszu Poręczeń Kredytowych spółka z o.o. z siedzibą w Gostyniu ul. Rynek 6, o wartości nominalnej po 10.000 zł każdy udział. Łączna wartość w/w udziałów wynosi 150.000 zł.

- Gmina Śmigiel posiada 100 % udział w Zakładzie Komunalnym w Śmiglu Spółka z o.o., ul. Łukomskiego 19. Na podstawie aktu notarialnego z dnia 24.10.2019 r. zostały połączone Spółki: Zakład Gospodarki Komunalnej i Mieszkaniowej w Śmiglu Spółka z ograniczoną odpowiedzialnością z siedzibą w Śmiglu przy ul. Harcmistrza Łukomskiego 19, 64-030 Śmigiel, wpisany do rejestru przedsiębiorców Krajowego Rejestru Sądowego przez Sąd Rejonowy Poznań – Nowe Miasto i Wilda w Poznaniu, IX Wydział Gospodarczy KRS, pod numerem KRS 0000652288, NIP 6981843266, REGON 366063617 ze spółką działającą pod firmą Zakład Wodociągowo – Kanalizacyjny w Śmiglu Spółka z ograniczoną odpowiedzialnością z siedzibą w Śmiglu, ul. Doktora Skarżyńskiego 6A, 64-030 Śmigiel, wpisaną do rejestru przedsiębiorców Krajowego Rejestru Sądowego przez Sąd Rejonowy Poznań – Nowe Miasto i Wilda w Poznaniu, IX Wydział Gospodarczy KRS, pod numerem KRS 0000312767, NIP 6981787763, REGON: 300896949. Od dnia 02.12.2019 r. nowa Spółka działa pod firmą Zakład Komunalny w Śmiglu Spółka z ograniczoną odpowiedzialnością z siedzibą w Śmiglu przy ul. harcmistrza Łukomskiego 19, 64-030 Śmigiel, wpisaną do rejestru przedsiębiorców prowadzoną przez Sąd Rejonowy w Poznaniu – Nowe Miasto i Wilda w Poznaniu, IX Wydział Gospodarczy KRS, pod numerem 0000652288, NIP 6981843266, REGON 366063617.
- Oprócz własności prawa majątkowego Gmina Śmigiel posiada w użytkowaniu wieczystym grunt Skarbu Państwa stanowiący linię kolejową wąskotorową Śmigielskiej Kolei Dojazdowej na odcinku Stare Bojanowo – Śmigiel – Bielawy o łącznej długości 14,2 km, czyli powierzchni 23.7895 ha, stanowiącej wartość 1.858.885,00 zł.
- Nieruchomość gruntowa, niezabudowana, oddana w użytkowanie wieczyste, położona w Starym Bojanowie o nr geod. 168/10, o pow. 0.2704 ha, zapisana w księdze wieczystej PO1K/00048330/9, prowadzonej przez Sąd Rejonowy w Kościanie.

Gmina Śmigiel w swoim zasobie nieruchomości posiada także tereny, na których zlokalizowana jest Śmigielska Kolej Wąskotorowa – torowisko, budynki i budowle oraz tabor kolejowy. W 2020 roku Gmina Śmigiel przeprowadziła remont torowiska na trasie Stare Bojanowo Wąskotorowe - Śmigiel naprawa/remont mostu Stare Bojanowo. Całkowite koszty wszystkich robót remontowych wyniosły ok. 97 tys. zł. Dokonano przeglądu budowlanego rocznego budynków na ŚKW oraz przeglądu stanu technicznego i czyszczenia przewodów kominowych. Dokonano także przeglądu torowiska na odcinku Nowa Wieś-Stare Bojanowo, badania technicznego rozjazdów, przeglądów obiektów inżynierskich oraz skrzyżowań linii kolejowych z drogami publicznymi na eksploatowanym odcinku. Wymieniono 15 sztuk podkładów w Robaczynie oraz podbito 50 metrów torowiska Nietążkowo-Robaczyn. Wykonywano prace i zabiegi porządkowe na terenach ŚKW oraz prace konserwacyjne torowiska na odcinku Żegrówko-Śmigiel-Stare Bojanowo.

### 2.1.3 Ochrona środowiska i przyrody, gospodarka wodna.

Obszar gminy Śmigiel położony jest w obrębie następujących cieków:

- Kanał Południowy – 3,3 km
- Kanał Szczodrowo-Brońsko – 2,6 km
- Kanał Przysiecki – 0,7 km
- Rzeka Samica Leszczyńska – 19,9 km
- Rzeka Samica Stara – 7,1 km
- Rów Wonieść-Olszewo – 12,9 km
- Rów W – 1,2 km
- Rów W1 – 0,2 km
- Rów W2 – 0,5 km

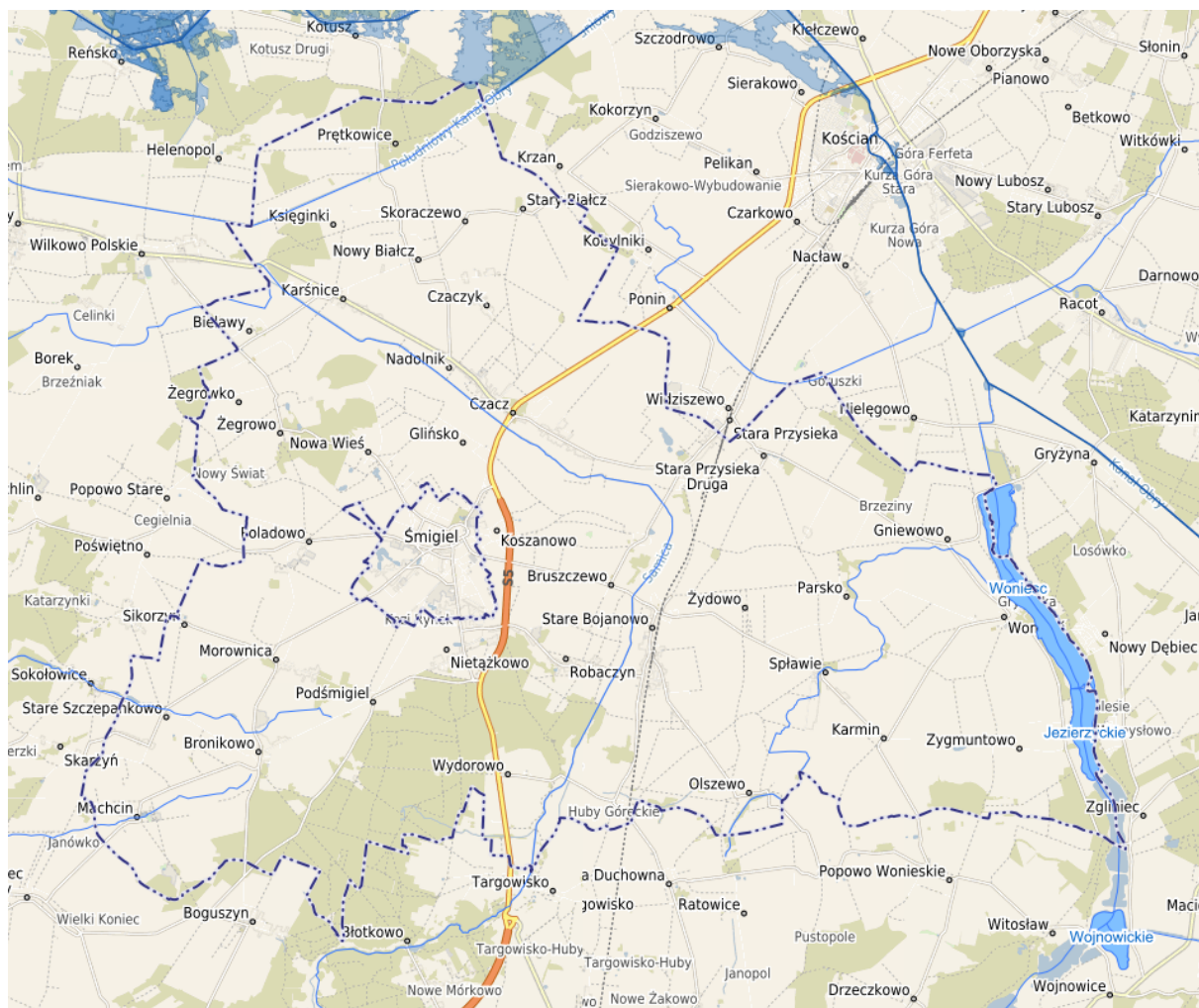

Rysunek 4 Mapa Gminy Śmigiel

Granicę wschodnią gminy stanowi zbiornik wodny Woniać utworzony z Jeziora Woniać i Jezierzyckiego. Zajmuje powierzchnię 389,5 ha. Jest to zbiornik wodny przeciwpowodziowy, zbudowany w 1982 r. (po uprzednim podniesieniu brzegów). Jego podstawowym zadaniem jest przejmowanie fali powodziowej z Kanału Kościańskiego w okresach wysokich przepływów, a w okresie letnim woda ze zbiornika służy do nawadniania około 2000 ha łąk.



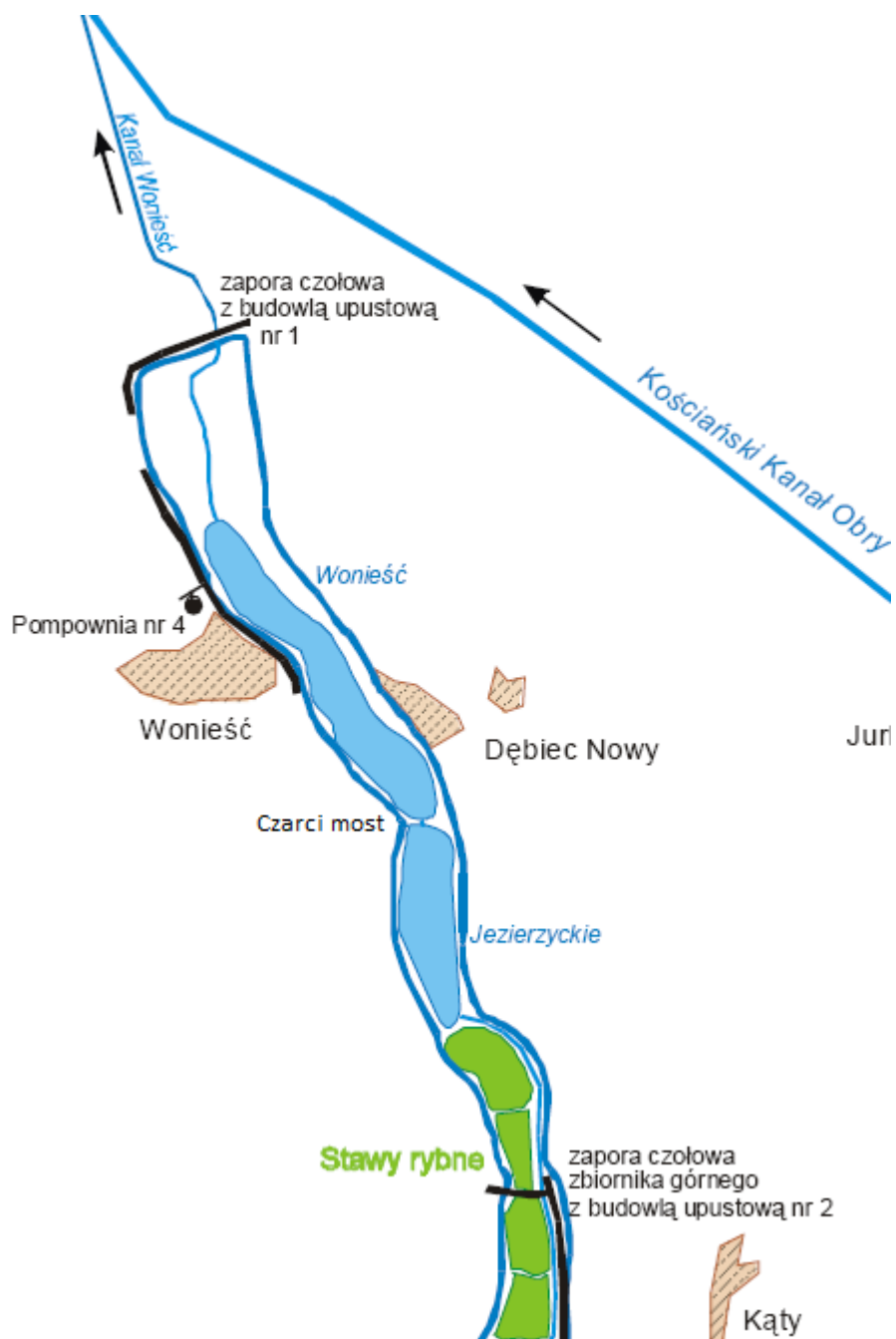

Rysunek 5 Zbiornik Wonieść z urządzeniami hydrotechnicznymi

Obszary chronionego krajobrazu:

- Obszar Chronionego Krajobrazu „Kompleks leśny Śmigiel – Święciechowa”
- Obszar Chronionego Krajobrazu „Krzywińsko – Osiecki” wraz zadrzewieniami gen. D. Chłapowskiego i kompleksem leśnym „Osieczna – Góra”

Parki krajobrazowe:

- Przemęcki Park Krajobrazowy

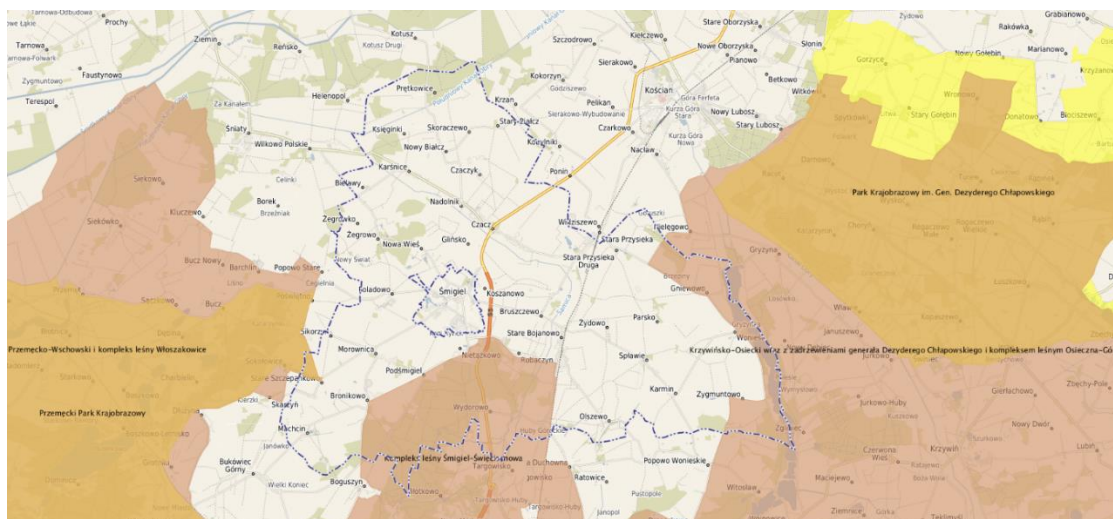

Rysunek 6 Obszary Natura 2000

Obszary Natura 2000:

- Zbiornik Wonieść ( kod obszaru PLB 300005);
- Pojezierze Sławskie ( kod obszaru PLB 300011).

Pomniki przyrody:

Tabela 12 Pomniki przyrody

Lp	Pomnik przyrody	Obwód pnia [cm]	Lokalizacja
1	głaz narzutowy	-	Jezierzyce
2	platan klonolistny ( <i>Platanus acerifolia</i> )	350	Czacz
3	lipa drobnolistna ( <i>Tilia cordata</i> )	480	Nietążkowo
4	dąb szypułkowy ( <i>Quercus robur</i> )	430	Nietążkowo
5	dąb szypułkowy ( <i>Quercus robur</i> )	692	Żegrowo
6	dąb szypułkowy ( <i>Quercus robur</i> )	510	Żegrowo
7	dąb szypułkowy ( <i>Quercus robur</i> )	430, 380 (dwa pnie)	Żegrowo
8	dąb szypułkowy ( <i>Quercus robur</i> )	810	Żegrowo
9	dąb szypułkowy ( <i>Quercus robur</i> )	482	Żegrowo
10	dąb szypułkowy ( <i>Quercus robur</i> )	510	Żegrowo
11	dąb szypułkowy ( <i>Quercus robur</i> )	550	Żegrowo
12	dąb szypułkowy ( <i>Quercus robur</i> )	510	Żegrowo
13	dąb szypułkowy ( <i>Quercus robur</i> )	400	Żegrowo
14	dąb szypułkowy ( <i>Quercus robur</i> )	434	Żegrowo
15	dąb szypułkowy ( <i>Quercus robur</i> )	555	Żegrowo
16	dąb szypułkowy ( <i>Quercus robur</i> )	445	Żegrowo
17	dąb szypułkowy ( <i>Quercus robur</i> ) „Filip”	541	Księginki
18	dąb szypułkowy ( <i>Quercus robur</i> )	480	Jezierzyce
19	platan klonolistny ( <i>Platanus x hispanica</i> ) „PLATAN ZBIGNIEW”	450	Bronikowo
20	platan klonolistny ( <i>Platanus x hispanica</i> ) „PLATAN JADWIGA”	450	Bronikowo
21	buk pospolity ( <i>Fagus sylvatica</i> ) „BUK BOGUSZYNSKI”	482	Bronikowo

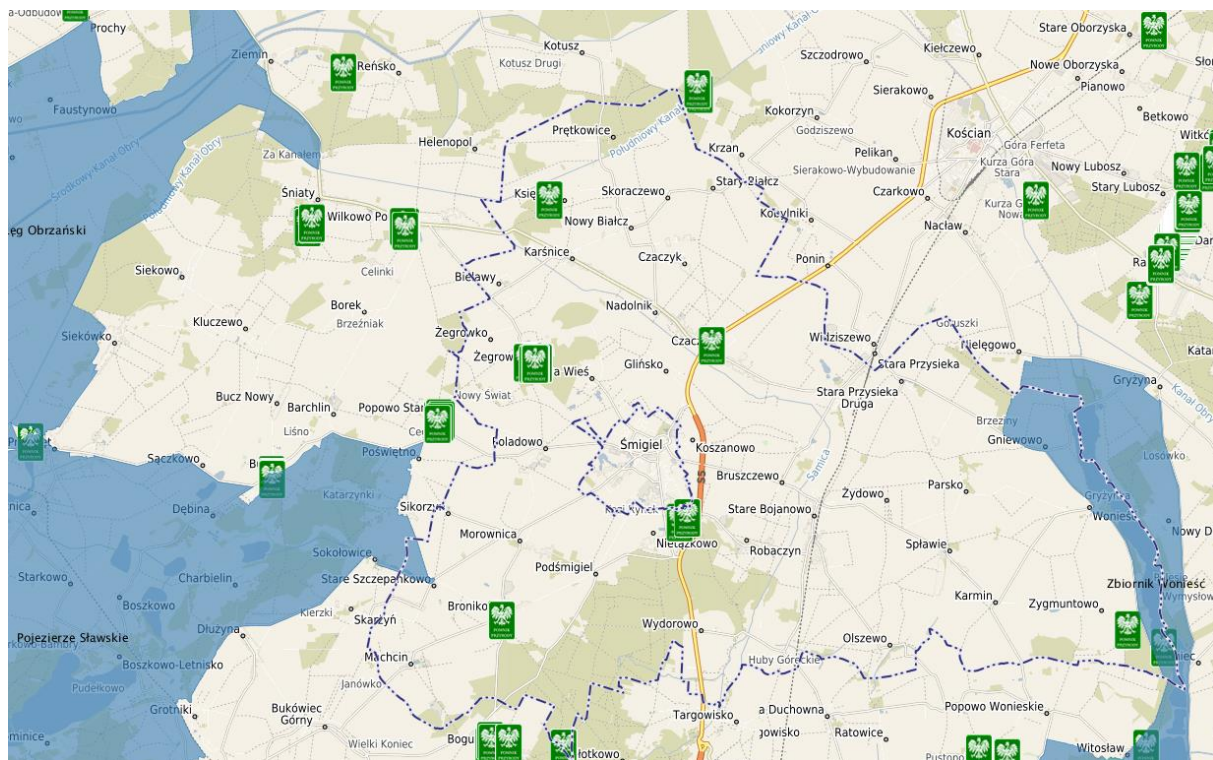

Rysunek 7 Mapa – pomniki przyrody

## 2.2 Drogi

W układzie komunikacyjnym Gminy Śmigiel funkcjonuje 4-stopniowa hierarchia dróg:

- krajowe,
- wojewódzkie,
- powiatowe,
- gminne.

Centralnie przez Gminę z północy na południe przebiega droga krajowa S5 relacji Poznań – Wrocław, dwujezdniowa z dwoma pasami ruchu w każdą stronę, stanowiąc największy szlak komunikacyjny w Gminie, o największym natężeniu ruchu. Na terenie Gminy Śmigiel występują 2 węzły: „Śmigiel Północ” i „Śmigiel Południe”, umożliwiające włączenie się na drogę S5.

Sieć dróg na terenie Gminy Śmigiel przedstawia poniższy rysunek.

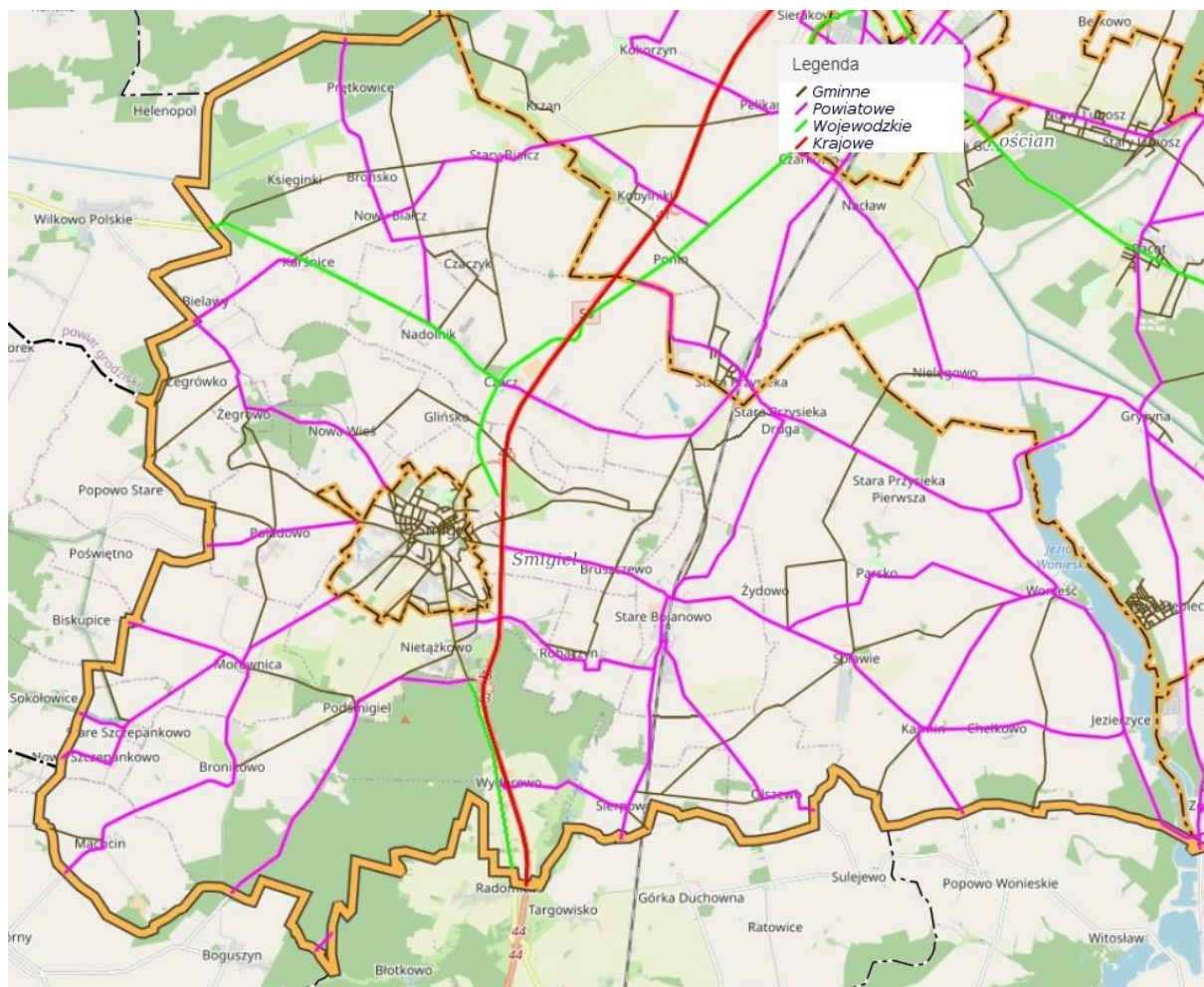

Rysunek 8 Sieć dróg na terenie Gminy Śmigiel

Wykaz dróg publicznych przebiegających na terenie Gminy Śmigiel:

Tabela 13 Wykaz dróg publicznych przebiegających na terenie Gminy Śmigiel

Nr	Przebieg	Dł [km]	Rodzaj nawierzchni
<b>Droga krajowa</b>			
S5	Poznań - Wrocław	12,415	bitumiczna
<b>Droga wojewódzka</b>			
312	Czaczyk – Wielichowa - Rakoniewice	5,992	bitumiczna
<b>Drogi powiatowe</b>			
3575P	Śmigiel – Nowa Wieś – Żegrowo – Żegrówko	5,02	bitumiczna
3584P	Prętkowice – Brońsko – Nowy Białcz - Nadolnik	5,959	bitumiczna
3820P	Śmigiel – Poladowo	2,729	bitumiczna
3825P	Sikorzyn - Morownica	2,162	bitumiczna
3902P	Śmigiel – Bruszczewo – Stare Bojanowo – Sławie – Karmin – Popowo Woniejskie	10,351	bitumiczna
3903P	Śmigiel – Morownica – Bronikowo - Boguszyn	6,39	bitumiczna
3904P	Bronikowo - Machcin	3,762	bitumiczna
3906P	Czaczyk – Przysieka Polska - Widziszewo	4,652	bitumiczna
3907P	Widziszewo – Stara Przysieka Druga – Wonieść - Zgliniec	11,598	bitumiczna

3932P	Gryżyna - Gniewowo	1,826	bitumiczna
3933P	Stara Przysieka Druga – Stare Bojanowo	4,237	gruntowa
3934P	Wonieść - Karmin	3,586	bitumiczna
3935P	Karmin – Chełkowo – Zygmuntowo - Jezierzycy	3,717	Bitumiczna/ bruk
3936P	Parsko - Wonieść	4,904	bruk
3937P	Stare Bojanowo - Olszewo	4,728	bitumiczna
3938P	Stare Bojanowo - Sierpowo	4,502	bitumiczna
3939P	Nietążkowo – Robaczyn – Stare Bojanowo	4,241	bitumiczna
3940P	Sierpowo - Wydorowo	2,47	bitumiczna
3944P	Nowy Białcz – Skoraczewo – Stary Białcz - Kobylniki	3,769	bitumiczna
3945P	Bielawy - Karśnice	2,256	bitumiczna
3946P	Nowe Szczepankowo – Stare Szczepankowo	1,678	bitumiczna
4768P	Błotkowo - Boguszyn	0,421	bitumiczna
4806P	Morownica –Stare Szczepankowo	3,127	bitumiczna
<b>RAZEM:</b>		<b>98,085</b>	
<b>Drogi gminne</b>			
590019P	Karśnice (droga wojewódzka 312) -Księginki- Brońsko – Skoraczewo (dr. 3944P)	4,232	gruntowa
590020P	Karśnice (droga wojewódzka 312)- Nowy Białcz (dr. 3584P)	1,67	bitumiczna
590021P	Stary Białcz (dr 3944P) - Czacz (droga wojewódzka 312)	3,946	gruntowa
590022P	Południowy Kanał Obry – Nowy Białcz – Czaczyk – Czacz (droga 312)	5,097	gruntowa/ bitumiczna
590023P	Nowy Białcz (dr 3584P) – do drogi (590021P)	1,212	tluczniowa
590024P	Czaczyk (dr. 59022P) – droga (590021P)	0,486	gruntowa
590025P	Granica gm. Wielichowo – Żegrówko (dr.3575P)	1,78	destrukt
572529P	Popowo Stare ( granica gminy) – Żegrowo (dr.3575P)	2,037	gruntowa
590026P	Żegrowo (dr 3575P) – Poładowo – Morownica – Podśmigiel (dr.590029P)	6,917	gruntowa
590027P	Popowo Stare – (granica gminy) – Poładowo	1,256	gruntowa
590028P	Żegrowo (dr. 3575P) – Nowy Świat – Poładowo (dr. 3820P)	3,58	gruntowa
572528P	Biskupice Dłużyńskie (granica gminy) – Stare Szczepankowo (dr. 3946P)	1,17	gruntowa
712628P	Dłużyna ( granica gminy) – Machcin	0,98	bitumiczna/ gruntowa
590029P	Śmigiel (ul. Dudycza) – Nietążkowo (ul. Leśna) – Podśmigiel – Bronikowo – Boguszyn (granica gminy)	8,5	bitumiczna/ gruntowa
590030P	Nowa Wieś (dr 3575P) - Glińsko – Bruszczewo ( dr. 590031P)	6,194	bitumiczna/ gruntowa
590031P	Koszanowo (ul. Wierzbowa) – Bruszczewo ( dr. 590032P)	3,777	gruntowa
590032P	Przysieka Polska (dr. 3906P) – Bruszczewo – Robaczyn ( dr.3939P)	5,434	bitumiczna/ gruntowa
590033P	Przysieka Polska (dr. 3906P) – Stare Bojanowo (dr. 3939 P)	2,677	gruntowa
579533P	Niełęgowo (granica gminy) – Stara Przysieka II – Splawie – Olszewo – Sierpowo (dr 590037P)	9,414	gruntowa
590034P	Żydowo (dr. zakładowa) – droga 3902P	2,217	gruntowa

590035P	Splawie ( dr.3902P) – Wonieść (dr.3934P)	2,961	gruntowa
590036P	Karmin (dr.3902P) – granica gminy Śmigiel - Sulejewo	1,378	gruntowa
590037P	Sierpowo (dr. 3938P) - Olszewo (dr. 3937P)	2,3424	gruntowa
590038P	Sierpowo (dr. 3938P ) - granica gminy Lipno – Górka Duchowna	0,536	bitumiczna
590039P	Wonieść (dr. 3907P) – granica gminy Lipno – Popowo Woniejskie (dr. 3902P)	4,104	gruntowa
590040P	Przysieka Polska (dr. 590032P) - Stara Przysieka Druga (dr. 3933P)	1,84	gruntowa
590041P	Sierpowo (dr. 3938P) - Olszewo (dr. 3937P) - "Aleja Czereśniowa"	0,91	bitumiczna/gruntowa
590060P	Śmigiel, Aleja Bohaterów	0,27	bitumiczna
590061P	Śmigiel, Aleja Paderewskiego	0,657	kostka betonowa
590062P	Śmigiel, Ariańska	0,54	kostka betonowa
590063P	Śmigiel, Boczna	0,664	gruntowa
590064P	Śmigiel, Wł. Broniewskiego	0,095	bitumiczna
590065P	Śmigiel, Ojca Św. Jana Pawła II	0,22	bitumiczna
590066P	Śmigiel, Dworcowa	0,14	bitumiczna
590067P	Śmigiel, Farna	0,311	bitumiczna
590068P	Śmigiel, Fechnera	0,25	bitumiczna
590069P	Śmigiel, Iwaszkiewiczza	0,977	bitumiczna/gruntowa
590070P	Śmigiel, Kątna	0,1	kostka bet.
590071P	Śmigiel, St. Kędzierskiego	0,447	trylinka
590072P	Śmigiel, Marii Konopnickiej	0,54	bitumiczna/kostka betonowa
590073P	Śmigiel, Ignacego Krasickiego	0,45	bitumiczna
590074P	Śmigiel, Ignacego Kraszewskiego	0,24	trylinka
590075P	Śmigiel, Kręta	0,68	tłuczniowa
590076P	Śmigiel, Krótka	0,062	kostka bet.
590077P	Śmigiel, Łepkowicza	0,82	płyty bet /gruntowa
590078P	Śmigiel, Ludwika Mierosławskiego	0,42	bitumiczna
590079P	Śmigiel, Młyńska	0,74	bit./gruntowa/kostka bet
590080P	Śmigiel, E. Orzeszkowej	0,562	bitumiczna
590081P	Śmigiel, Pl. Rozstrzelanych	0,38	bitumiczna
590082P	Śmigiel, Plac Wojska Polskiego	0,265	bitumiczna
590083P	Śmigiel, Podgórna	0,08	bitumiczna
590084P	Śmigiel, Podgórze	0,045	kostka
590085P	Śmigiel, Polna	1,074	bitumiczna
590086P	Śmigiel, Południowa	1,57	btumiczna/gruntowa
590087P	Śmigiel, Poprzeczna	0,093	bitumiczna
590088P	Śmigiel, Bolesława Prusa	0,407	bitumiczna
590089P	Śmigiel, Wł. Reymonta	0,45	kostka brukowa
590090P	Śmigiel, Rolna	0,676	tłuczniowa
590091P	Śmigiel, Konrada Rudnickiego	0,19	kostka bet.
590092P	Śmigiel, Gen. Wł. Sikorskiego	0,48	trylinka

590093P	Śmigiel, Juliusza Słowackiego	0,62	bitumiczna/ gruntowa
590094P	Śmigiel, Stanisława Staszica	0,216	bitumiczna
590095P	Śmigiel, 11 Stycznia 1919	0,49	plyty bet.
590096P	Śmigiel, Wiatrakowa	0,35	gruntowa
590097P	Śmigiel, Franciszka Witaszka	0,38	bitumiczna
590098P	Śmigiel, St. Wyspiańskiego	0,25	kostka bet.
590099P	Śmigiel, Zielona	0,15	kostka bet.
590100P	Śmigiel, Kościuszki	1,29	bitumiczna
590101P	Śmigiel, Skarżyńskiego	0,54	bitumiczna
590102P	Śmigiel, Zdrojowa	0,284	bitumiczna
590103P	Śmigiel, Lipowa	0,35	bitumiczna
590104P	Śmigiel, Łukomskiego	0,35	bitumiczna
590105P	Śmigiel, Powstańców Wlkp.	0,504	bitumiczna
590106P	Śmigiel, Kościańska	1,237	bitumiczna
590107P	Śmigiel, Ogrodowa	0,45	bitumiczna
590108P	Śmigiel, Sienkiewicza	0,18	bitumiczna
590109P	Śmigiel, Jagiellońska	0,1	bitumiczna
590110P	Śmigiel, Matejki	0,22	bitumiczna
590111P	Śmigiel, Wodna	0,62	bitumiczna
590112P	Śmigiel, Św. Wita	0,466	bitumiczna
590113P	Śmigiel, Morownicka	1,175	bitumiczna
590114P	Śmigiel, Kilińskiego	1,23	bitumiczna
590115P	Śmigiel, Północna	0,39	bitumiczna
590116P	Śmigiel, Szkolna	0,101	bitumiczna
590117P	Śmigiel, Leszczyńska	2,59	bitumiczna
590118P	Śmigiel, Mickiewicza	0,25	bitumiczna
590119P	Śmigiel, Osiedle	0,42	bitumiczna
<b>RAZEM:</b>		<b>116,7454</b>	

Wykaz dróg gminnych wewnętrznych przebiegających na terenie Gminy Śmigiel.

Tabela 14 Wykaz dróg gminnych wewnętrznych przebiegających na terenie Gminy Śmigiel

Nr	Przebieg	Długość [km]	Rodzaj nawierzchni
<b>Stare Bojanowo</b>			
	Łąkowa od ul. Szkolnej do końca zabudowy	0,410	gruntowa
	Miodowa od ul. Szkolnej do końca zabudowy	0,220	gruntowa
	Osady od ul. Szkolnej do ul. Nowej	0,270	bitumiczna
	Nowa od ul. Szkolnej do końca zabudowań	0,170	bitumiczna
	Dworcowa od ul. Głównej do ul. Polnej	0,230	bitumiczna
	Polna od ul. Krętej do końca zabudowy	0,880	łuczniowa
	Mostowa od ul. Głównej do ul. Krętej	0,360	bitumiczna
	Kolejowa od ul. Krętej do ul. Kwiatowej	0,360	trylinka
	Krótka od ul. Głównej do torów kolejowych	0,110	kostka betonowa
	Kwiatowa od ul. Krętej do ul. Brzozowej	0,280	trylinka

Ogrodowa od ul. Krętej do ul. Brzozowej	0,300	tłuczniowa
Okrężna od ul. Krętej do końca zabudowy	0,520	tłuczniowa
Mała od ul. Mostowej do ul. Kwiatowej	0,170	kostka betonowa
Poprzeczna od ul. Łąkowej do ul. Miodowej	0,250	gruntowa
Brzozowa od ul. Mostowej do ul. Ogrodowej	0,27	tłuczniowa
<b>Bruszczewo</b>		
Nowa od ul. Przysieckiej do ul. Okrężnej	0,260	gruntowa
Okrężna od ul. Przysieckiej do ul. Nowej	0,870	gruntowa
<b>Nietążkowo</b>		
Krótką od ul. Leszczyńskiej do końca zabudowy	0,150	kostka betonowa
Boczna od ul. Dudycza do ul. Arciszewskich	0,300	trylinka
Osiedle pod lasem (Topolowa, Olchowa, Brzozowa, Świerkowa, Jodłowa, Kasztanowa)	1,910	gruntowa
<b>Przysieka Polska</b>		
Piaskowa od ul. Przemysłowej do ul. Bruszczewskiej	0,600	gruntowa
<b>Stara Przysieka I</b>		
„Huby II” – od drogi powiatowej 3907P do końca zabudowań	0,870	bitumiczna
<b>Koszanowo</b>		
Glinkowa od granicy Śmigla do wiaduktu	0,690	bitumiczna
Dworska od ul. Reymonta do ul. Glinkowej	0,350	kostka betonowa
Półwiejska od ul. Łukomskiego do ul. Bruszczewskiej	0,155	trylinka
Poprzeczna od ul. Glinkowej do ul. Wierzbowej	0,140	bitumiczna
Łąkowa od ul. Dworskiej do ul. Glinkowej	0,450	gruntowa
Polna od ul. Glinkowej do ul. Bruszczewskiej	0,650	bitumiczna/frez
Ogrodnicza od ul. Kościańskiej do końca zabudowy	0,600	gruntowa
Graniczna od starej drogi E-5 do m. Glińsko	1,260	bitumiczna
Zjazdowa od ul. Kościańskiej do S-5	0,520	bitumiczna
<b>Parsko</b>		
Parsko – Parsko - Żydowo	2,100	tłuczniowa
<b>Żegrówko</b>		
Poprzeczna od ul. Śmigielskiej do końca zabudowy	1,100	gruntowa
Polna od ul. Śmigielskiej do końca zabudowy	0,950	gruntowa
<b>Bielawy</b>		
Główna od drogi powiatowej do końca zabudowy	1,000	bitumiczna
<b>Bronikowo</b>		
Leśna od ul. Wiejskiej do końca zabudowy	0,615	tłuczniowa
Kasztanowa od drogi powiatowej do końca zabudowy	0,260	gruntowa
<b>Morownica</b>		
Nowa od ul. Śmigielskiej do końca zabudowy	0,520	tłuczniowa
Boczna od ul. Śmigielskiej do końca zabudowy	0,650	trylinka
<b>Nowa Wieś</b>		
Akacyjowa od ul. Śmigielskiej do końca zabudowy	0,340	gruntowa
Leśna od ul. Śmigielskiej do końca zabudowy	1,050	gruntowa
Krótką od ul. Śmigielskiej do końca zabudowy	0,190	gruntowa
Polna od ul. Śmigielskiej do końca zabudowy	0,370	bruk/gruntowa



	Poprzeczna ul. Śmigielskiej do końca zabudowy	0,350	gruntowa
	Piaskowa	0,460	gruntowa
<b>Czacz</b>			
	Parkowa od ul. 27 Stycznia do szkoły	0,120	bruk
	Polna od ul. 27 Stycznia do końca zabudowy	0,410	kostka betonowa
<b>Śmigiel</b>			
	Marcina Adelta od ul. Dudycza do ul. Walentego Szmalca	0,200	gruntowa
	Akacyjowa od ul. Dębowej do ul. Bocznej	0,230	gruntowa
	Stefana Batorego od ul. Stefana Adelta do ul. Lubienieckiego	0,275	gruntowa
	Bukowa od ul. Dudycza do ul. Akacyjowej	0,120	gruntowa
	Dębowa od ul. Dudycza do ul. Akacyjowej	0,170	gruntowa
	Działkowa od ul. Paderewskiego do ul. Paderewskiego	0,410	gruntowa
	Klonowa od ul. Bocznej do ul. Bocznej	0,240	gruntowa
	Jana Kozielskiego od ul. Lubienieckiego do ul. Szmalca	0,080	gruntowa
	Sosnowa od ul. Dudycza do ul. Krętej	0,250	gruntowa
	Walentego Szmalca od ul. Adelta do ul. Króla Stefana Batorego	0,150	gruntowa
	Stawowa od ul. Morownickiej do końca zabudowy	0,160	gruntowa
	Winnicka od ul. Morownickiej do końca zabudowy	0,760	gruntowa
<b>RAZEM:</b>		<b>27,835</b>	

## 2.3 Wodociągi, zaopatrzenie w media oraz utrzymanie czystości i porządku

### 2.3.1 Sieć wodociągowa i kanalizacyjna

Obsługą sieci wodociągowo – kanalizacyjnej na terenie Gminy Śmigiel zajmuje się Zakład Komunalny w Śmiglu Sp. z o.o. Łączna długość sieci wodociągowej obsługiwanej przez Spółkę (bez przyłączy) to 191,8 km.

Sieć kanalizacyjną Spółki tworzy układ o długości (bez przyłączy) 132,6 km. Oczyszczalnia ścieków, poza Gminą Śmigiel obsługuje miejscowość Widziszewo (Gmina Kościan).

#### Sieć wodociągowa

Dane na temat sieci wodociągowej Gminy Śmigiel powstałej do końca 2020 r. prezentuje poniższa tabela. (opracowano na podstawie danych Zakładu Komunalnego w Śmiglu Sp. z o.o.)

Tabela 15 Sieć wodociągowa gminy Śmigiel

Lp	Wodociąg	2020 r.
1	Liczba przyłączy (szt.)	3551
2	Produkcja wody w m3/d	2670,22
3	Koszty ogółem związane z produkcją i dostarczaniem wody w zł	3 239 425,85
4	Wpływy z tytułu dostarczania wody odbiorcom w zł z dopłatą z budżetu gminy	3 077 991,53
5	Wpływ z tytułu opłaty abonamentowej	285 901,10
6	Cena za 1m3 wody na cele socjalno – bytowe w zł netto z dopłatą	3,09
7	Dopłaty z budżetu gminy do 1m3 wody na cele socjalno - bytowe w zł netto	0,08
8	Straty w sieci wodociągowej %	16,86
9	Liczba awarii sieci wodociągowej (szt.)	12

W 2020 r. zostało wykonanych 57 szt. przyłączy wodociągowych.

Na terenie Gminy Śmigiel znajduje się sześć stacji uzdatniania wody:

- Stacja Uzdatniania Wody Brońsko,
- Stacja Uzdatniania Wody Bronikowo,
- Stacja Uzdatniania Wody Śmigiel,
- Stacja Uzdatniania Wody Robaczyn,
- Stacja Uzdatniania Wody Sławie,
- Stacja Uzdatniania Wody Przysieka Polska.

Sieć wodociągowa zlokalizowana na terenie gminy Śmigiel wykonana jest głównie z:

- rur PCV,
- rur żeliwnych,
- rur cementowo – azbestowych,
- rur stalowych,
- rur PE.

Zakład Komunalny w Śmiglu sp. z o. o. prowadzi inwestycję pn. „Kompleksowa modernizacja sieci wodociągowej na terenie Gminy Śmigiel”. W ramach zadania Spółka wymienia istniejącą sieć wodociągową z rur cementowo-azbestowych na rury PCV. Na tę inwestycję Zakład pozyskał częściowo umarzalną pożyczkę z Wojewódzkiego Funduszu Ochrony Środowiska i Gospodarki Wodnej w Poznaniu, do kwoty 5 139 000,00 zł. Inwestycja ma być zrealizowana do 30.11.2022 r.

Zakres modernizacji obejmuje następując ulice i miejscowości:

- Śmigiel: Aleja Bohaterów, Aleja Paderewskiego, Broniewskiego, Doktora Skarżyńskiego, Farna, Generała Sikorskiego, Harcmistrza Łukomskiego, Iwazskiewicza, Jagiellońska, Kątna, Kilińskiego, Kościańska, Kościuszki, Krasickiego, Kraszewskiego, Kręta, Krótka, Leszczyńska, Lipowa, Matejki, Mickiewicza, Mierosławskiego, Młyńska, Orzeszkowej, Osiedle, Plac Rozstrzelanych, Plac Wojska Polskiego, Podgórna, Podgórze, Południowa, Poprzeczna, Powstańców Wielkopolskich, Północna, Prusa, Sienkiewicza, Słowackiego, Szkolna, Świętego Wita, Wodna, Zdrojowa,
- Koszanowo: Bruszczevska, Dworska, Glinkowa, Polna, Poprzeczna, Wierzbowa,
- Nowa Wieś: Śmigielska,
- Przysieka Polska: Główna, Przemysłowa,
- Czacz: gen. Augusta E. Fieldorfa,
- Parsko
- Machcin.

Poza przedmiotowym projektem, zgodnie z Wieloletnim planem rozwoju i modernizacji urządzeń wodociągowych i kanalizacyjnych w Śmiglu planowana jest wymiana sieci wodociągowej z rur cementowo-azbestowych w Starym Bojanowie na ul. Główniej oraz ul. Miodowej.

### Sieć kanalizacyjna

Dane na temat sieci kanalizacyjnej Gminy Śmigiel powstałej do końca 2020 r. prezentuje poniższa tabela (opracowano na podstawie danych Zakładu Komunalnego w Śmiglu Sp. z o.o.)

Tabela 16 Sieć kanalizacyjna gminy Śmigiel

Lp	Kanalizacja	2020 r.
1	Liczba przyłączy (szt.)	2836
2	Ilość ścieków komunalnych odprowadzanych zbiorczym systemem kanalizacyjnym do oczyszczalni w tys. m <sup>3</sup> /r	658,0
3	Ilość ścieków komunalnych powstających na terenie aglomeracji Śmigiel w tys. m <sup>3</sup> /r	685,0
4	Ilość oczyszczonych ścieków komunalnych ogółem w ciągu roku w tys. m <sup>3</sup> /r	685
5	Przepustowość oczyszczalni ścieków w m <sup>3</sup> /d	- dla pogody mokrej do 3400 - dla pogody suchej do 2413

6	Koszt utrzymania i funkcjonowania sieci kanalizacyjnej i oczyszczalni ścieków w zł	4 402 525,91
7	Wpływy z tytułu odprowadzania i funkcjonowania sieci kanalizacyjnej i oczyszczalni ścieków w zł z dopłatami z budżetu gminy	4 295 497,79
8	Cena za 1m <sup>3</sup> ścieku socjalno – bytowego w zł netto z dopłatą	6,7
9	Dopłaty z budżetu gminy do 1m <sup>3</sup> ścieku socjalno – bytowego w zł netto	2,7
10	Liczba awarii sieci kanalizacyjnej (szt.)	7

W 2020 r. zostało wykonanych 47 szt. przyłączy kanalizacyjnych.

Na terenie Gminy Śmigiel zlokalizowanych jest czterdzieści osiem przepompowni ścieków:

- 1) Bruszczewo, ul. Główna, Dz. 198/3 – Przepompownia PS1,
- 2) Przysieka Polska, ul. Bruszczevska, dz. nr 213/10, 418/5 – Przepompownia P1,
- 3) Przysieka Polska, ul. Główna, Dz. 341/4 – Przepompownia P2,
- 4) Przysieka Polska, ul. Przemysłowa, dz. nr 469/1 – Przepompownia P3,
- 5) Czacz, ul. 27 Stycznia, dz. nr 713/1 – Przepompownia P1,
- 6) Czacz, ul. 27 Stycznia, dz. nr 481/6 – Przepompownia P2,
- 7) Czacz, ul. Wielichowska, dz. nr 338/1 – Przepompownia P3,
- 8) Czacz - Nadolnik, dz. nr 72/25 – Przepompownia ścieków,
- 9) Nietążkowo, dz. 1588/1 – Przepompownia PSIV,
- 10) Nietążkowo, dz. 1526/1 – Przepompownia PSIII,
- 11) Śmigiel, ul. Morownicka, dz. 1665/1 – Przepompownia PSII,
- 12) Śmigiel, ul. Rolna – Przepompownia ścieków,
- 13) Śmigiel, ul. Polna, dz. 253/1 – Przepompownia PSI,
- 14) Śmigiel, ul. Osiedle – Przepompownia ścieków,
- 15) Śmigiel, ul. Łepkowicza – Przepompownia ścieków,
- 16) Stare Bojanowo, ul. Kręta, dz. nr 250/1 – Przepompownia PSVII,
- 17) Stare Bojanowo, ul. Główna, dz. 163/4 – Przepompownia PSIII,
- 18) Stare Bojanowo, ul. Główna, dz. 83/1 – Przepompownia PSV,
- 19) Stare Bojanowo, ul. Lipowa, dz. 55/3 – Przepompownia PSIV,
- 20) Stare Bojanowo, ul. Kręta, dz. 213/1 – Przepompownia PSVI,
- 21) Stare Bojanowo, dz. 542/1 – Przepompownia PSII,
- 22) Stare Bojanowo, dz. 187 – Przepompownia PP2,
- 23) Stare Bojanowo, dz. 213/2 – Przepompownia PP1,
- 24) Nowa Wieś, ul. Śmigielska, dz. nr 206/1 – Przepompownia PSVI,
- 25) Nowa Wieś, ul. Śmigielska, dz. nr 43/7 – Przepompownia PSVII,
- 26) Śmigiel, ul. Mierosławskiego, dz. nr 1815/1 – Przepompownia PSV,
- 27) Robaczyn, dz. 211/1 – Przepompownia P1,
- 28) Robaczyn, dz. 69/2, dz. 69/3 – Przepompownia P2,
- 29) Robaczyn, dz. 123/2 – Przepompownia P3,
- 30) Robaczyn, dz. 190/5 – Przepompownia PP,
- 31) Stara Przysieka Druga, dz. 2 – Przepompownia P4,
- 32) Spławie, dz. 236 – Przepompownia PS2,
- 33) Spławie, dz. 269/9 – Przepompownia PS1,
- 34) Wonieść, dz. 225/ 7 – Przepompownia PS1,
- 35) Wonieść, dz. 225/12 – Przepompownia PS2,
- 36) Karśnice, dz. 66/2 – Przepompownia PS3,
- 37) Karśnice, dz. 184 – Przepompownia PS2,
- 38) Karśnice, dz. 281 – Przepompownia PS1,
- 39) Poladowo, dz. 229 – Przepompownia P1,
- 40) Poladowo, dz. 87 – Przepompownia P2,
- 41) Poladowo, dz. 95/3 – Przepompownia P3,

- 42) Karmin, dz. 338/1 – Przepompownia P,
- 43) Morownica, dz. 60 – Przepompownia P,
- 44) Bronikowo, dz. 68 – Przepompownia PS1,
- 45) Bronikowo, dz. nr 242 – Przepompownia PS2,
- 46) Bronikowo, dz. nr 75/5 – Przepompownia PS3,
- 47) Glińsko, dz. nr 119/2 – Przepompownia P,
- 48) Chełkowo, dz. nr 126/3 – Przepompownia P.

Oczyszczalnia ścieków obsługująca sieć kanalizacyjną na terenie Gminy Śmigiel położona jest na obszarze wsi Koszanowo. Priorytetem oczyszczalni ścieków jest przyjmowanie i unieszkodliwianie ścieków bytowych, przemysłowych i opadowych dopływających siecią kanalizacyjną zlokalizowaną na terenie Gminy Śmigiel oraz miejscowości Widziszewo (Gmina Kościan) oraz ścieków bytowych dowożonych taborem asenizacyjnym.

Oczyszczalnia ścieków w Koszanowie posiada pozwolenie wodnoprawne, które spełnia wymagania Dyrektywy Rady nr 91/271/EWG.

W 2020 r. Zakład Komunalny w Śmiglu sp. z o. o. prowadził inwestycje w ramach projektu pn. „Kompleksowe zagospodarowanie osadów ściekowych w aglomeracji Śmigiel wraz z rozbudową sieci kanalizacyjnej w Bronikowie, Glińsku i Chełkowie oraz przebudową przepompowni wody w Karminie”. Na realizację projektu Spółka otrzymała bezzwrotne dofinansowanie ze środków Programu Operacyjnego Infrastruktura i Środowisko 2014-2020, w kwocie 10 831 997 zł oraz pożyczkę ze środków Narodowego Funduszu Ochrony Środowiska i Gospodarki Wodnej, w kwocie 5 616 000,00 zł.

W zakres projektu wchodziły następujące zadania:

- Budowa kanalizacji sanitarnej w Gminie Śmigiel na terenie wsi Bronikowo.
- Budowa kanalizacji sanitarnej w Gminie Śmigiel na terenie wsi Chełkowo.
- Budowa kanalizacji sanitarnej w Gminie Śmigiel na terenie wsi Glińsko.
- Budowa mechanicznej kompostowni (ETAP I) na obiekcie oczyszczalni ścieków w Koszanowie, Gmina Śmigiel.
- Budowa stanowiska płukania piasku (ETAP II) na obiekcie oczyszczalni ścieków w Koszanowie, Gmina Śmigiel.
- System optymalizacji napowietrzania bioreaktora, dozowania koagulantu i odwadniania osadu.
- Przebudowa przepompowni wody w Karminie wraz z remontem.

Pierwsze trzy zadania dotyczące budowy sieci kanalizacyjnej w miejscowościach Bronikowo, Glińsko i Chełkowo zostały zrealizowane przed podpisaniem umowy z NFOŚiGW, a Spółka otrzymała refundację poniesionych kosztów. Gmina Śmigiel jako inwestor dla zadań związanych z budową sieci kanalizacyjnej w miejscowościach Bronikowo i Glińsko otrzymała refundację poniesionych kosztów w wysokości 2 162 325,56 zł.

W roku 2020 trwała realizacja inwestycji pn. Budowa mechanicznej kompostowni (ETAP I) i stanowiska płukania piasku (ETAP II) na obiekcie oczyszczalni ścieków w Koszanowie oraz zadania pn. System optymalizacji napowietrzania bioreaktora, dozowania koagulantu i odwadniania osadu. Koszt wykonania tych przedsięwzięć to prawie 13 mln zł brutto

### 2.3.2 Utrzymanie czystości i porządku, wysypisk i unieszkodliwiania odpadów komunalnych

Zasady postępowania z poszczególnymi rodzajami odpadów, zadania samorządu terytorialnego w zakresie gospodarki odpadami oraz instrumenty prawne, dzięki którym możliwe jest osiągnięcie celów założonych w Polityce ekologicznej Państwa oraz w uchwalonym przez Radę Ministrów w dniu 01 lipca 2016 roku Krajowym Planie Gospodarki Odpadami 2022 (KPGO 2022), określone są w aktach normatywnych rangi ustawowej oraz w rozporządzeniach wykonawczych wydanych przez właściwych ministrów. Z kolei systemy gospodarki odpadami poszczególnych jednostek samorządu terytorialnego oparte są o akty prawa miejscowego określające zasady i priorytety w zakresie gospodarowania

odpadami na poziomie gmin, powiatów i województw, między innymi zgodnie z wymogami następujących przepisów prawa polskiego: Ustawy prawo ochrony środowiska, Ustawy o samorządzie gminnym, Ustawy o gospodarce komunalnej, Ustawy o odpadach, Ustawy o utrzymaniu czystości i porządku w gminach, Ustawy o opakowaniach i odpadach opakowaniowych, Ustawy o finansach publicznych i innych aktów prawnych zakresu gospodarki odpadami.

Na terenie gminy Śmigiel dla potrzeb realizacji założonych celów gospodarki odpadami zostały uchwalone niżej wymienione akty prawa miejscowego:

- Plan Gospodarki Odpadami dla Gminy Śmigiel
- Program Ochrony Środowiska dla Gminy Śmigiel
- Regulamin utrzymania czystości i porządku na terenie gminy Śmigiel

Przedmiotowe akty prawne realizowane są na gruncie gminy.

Ww. akty prawa miejscowego stanowią podstawę gospodarowania odpadami komunalnymi na terenie gminy Śmigiel, w szczególności regulamin utrzymania czystości i porządku, który określa szczegółowe wymagania w tym zakresie takie jak:

- utrzymanie czystości i porządku na terenie nieruchomości położonych na terenie gminy Śmigiel, w tym obowiązku selektywnego zbierania odpadów,
- mycie i naprawa pojazdów samochodowych poza myjniami i warsztatami naprawczymi,
- wymagania w zakresie rodzajów i minimalnej pojemności urządzeń przeznaczonych do zbierania odpadów komunalnych oraz warunki ich rozmieszczenia i utrzymania w odpowiednim stanie sanitarnym, porządkowym i technicznym,
- wymagania w zakresie urządzeń przeznaczonych do gromadzenia nieczystości ciekłych oraz warunki ich rozmieszczenia i utrzymania w odpowiednim stanie sanitarnym, porządkowym i technicznym
- częstotliwość i sposób usuwania odpadów komunalnych z terenu nieruchomości oraz terenów przeznaczonych do użytku publicznego,
- częstotliwość i sposób usuwania nieczystości ciekłych z terenu nieruchomości,
- maksymalny poziom odpadów komunalnych ulegających biodegradacji dopuszczonych do składowania,
- obowiązki osób utrzymujących zwierzęta domowe, mające na celu ochronę przed zagrożeniem lub uciążliwością dla ludzi,
- utrzymywanie zwierząt gospodarskich na terenach wyłączonych z produkcji rolnej,
- wyznaczenie obszarów obowiązkowej deratyzacji i terminów jej przeprowadzania.

Odpady z terenu gminy Śmigiel kierowane są do regionalnej instalacji przetwarzania odpadów komunalnych - Zakładu Zagospodarowania Odpadów, która jest zlokalizowana w Trzebani, gmina Osieczna. Zakład oddano do eksploatacji dnia 29 lipca 2010 roku. W skład przedmiotowego zakładu wchodzi kompostownia odpadów zielonych wraz sekcją do ujmowania biogazu, który jest spalany w generatorach produkujących prąd elektryczny na potrzeby zakładu, linia sortownicza odpadów oraz składowisko odpadów komunalnych.

Obiekt ten jest największym w regionie południowej wielkopolski zakładem przetwarzania odpadów, w którym odpady komunalne poddawane są procesom segregacji, odzysku i składowania i ma zapewnić zabezpieczenie potrzeb w zakresie zagospodarowania odpadów z Leszna i 1 sąsiednich gmin.

W chwili obecnej oprócz kierowania odpadów do wyżej wymienionego zakładu są one czasowo gromadzone w punkcie przeładunkowym przy kompostowni odpadów organicznych zlokalizowanej w Koszanowie, która pełni także rolę punktu selektywnej zbiórki odpadów komunalnych. Do przedmiotowej instalacji kierowane są również odpady organiczne ulegające biodegradacji z terenu gminy Śmigiel.

PSZOK zlokalizowany jest przed oczyszczalnią ścieków w Koszanowie i czynny jest w: poniedziałek, czwartek i piątek od godz. 14:00 do 18:00, wtorek i sobotę od godz. 10:00 do 14:00. Do PSZOK-u można bezpłatnie przekazywać odpady takie jak: odpady wielkogabarytowe i poręczne, zużyty sprzęt elektroniczny i elektryczny (dostarczony w stanie w jakim zakończyło się ich użytkowanie), odpady niebezpieczne, odpady biodegradowalne w tym zielone. Ponadto do PSZOK-u można dostarczać odpady selektywnie zbierane takie jak: tworzywa sztuczne i metale, opakowania z papieru i tektury, szkło kolorowe i bezbarwne.

Do czasu uruchomienia ww. instalacji odpady komunalne z terenu gminy Śmigiel deponowane były na składowisku odpadów innych niż niebezpieczne i obojętne zlokalizowanym w Koszanowie na działce nr geod. 155/1, 156/5 i 156/4, będącej własnością Gminy Śmigiel. Składowisko to o powierzchni 3,45 ha i pojemności 121 tys. m<sup>3</sup> zostało oddane do eksploatacji w 1993 roku, jego użytkownikiem i administratorem był Zakład Gospodarki Komunalnej i Mieszkaniowej w Śmiglu. Od 31 września 2006 roku użytkownikiem i administratorem był Miejski Zakład Oczyszczania Sp. z o.o. z Leszna. W chwili obecnej składowisko jest zrekultywowane. Rekultywacja została wykonana w ramach Grupy Projektów „Gospodarka odpadami i osadami ściekowymi w Lesznie i subregionie leszczyńskim” nr 2004/PL/16/C/PE/035 i dofinansowana z Funduszu Spójności. Konieczność zamknięcia i rekultywacji składowiska wynikała z ustawy o odpadach z dnia 27 kwietnia 2001 roku oraz z Rozporządzenia Ministra Środowiska z dnia 24 marca 2003 roku w sprawie szczegółowych wymagań dotyczących lokalizacji, budowy, eksploatacji i zamknięcia, jakim powinny odpowiadać poszczególne typy składowisk odpadów. Prace dotyczące rekultywacji rozpoczęły się dnia 08.02.2010 roku a zakończyły 25.06.2010 roku.

Grunty składowisk po zakończeniu eksploatacji, rekultywacji i ponownym zagospodarowaniu wymagają kontroli ich wpływu na środowisko przez okres 30 lat od chwili uzyskania decyzji o zamknięciu składowiska. Obowiązek tej kontroli ciąży na właścicielu – użytkowniku składowiska, a w jej ramach należy prowadzić monitoring jakości wód podziemnych, badania odcieków ze składowiska oraz badanie osadzania składowiska. Coroczną kontrolę ww. parametrów prowadzi Gmina Śmigiel jako właściciel terenów, na którym zlokalizowane było składowisko.

W ramach tych prac w 2020 roku z budżetu Gminy Śmigiel wydatkowano łączną kwotę na monitoring i ww. badania oraz odprowadzanie odcieków w wysokości ok. 10.000 zł.

W roku 2020 zgodnie z Uchwałą Nr XIV/92/15 Rady Miejskiej Śmigla z dnia 26 listopada 2015 r. w sprawie uchwalenia zasad udzielania i rozliczania dotacji celowej ze środków budżetu Gminy na realizację przedsięwzięć polegających na usuwaniu odpadów powstałych przy likwidacji azbestu z obiektów budowlanych, a także na usuwaniu odpadów zawierających azbest złożonych na nieruchomości, zlokalizowanych na terenie gminy Śmigiel na lata 2016-2020 rozliczono dotacje celowe ze środków budżetu Gminy Śmigiel na realizację ww. przedsięwzięć. Z dotacji skorzystało 21 wnioskodawców w kwocie 49.643,22 zł brutto. Wnioskodawcy zgodnie z zapisami uchwały mogli na ww. zadanie pozyskać do 3500 zł brutto z zaznaczeniem, że maksymalna wysokość dofinansowania wynosi 30 zł. /brutto/ za 1 m<sup>2</sup> usuniętych wyrobów zawierających azbest. Należy wspomnieć, że w roku 2020 zostały złożone 24 wnioski, które będą realizowane w 2021 roku. W budżecie Gminy Śmigiel na rok 2021 zabezpieczono środki na ten cel w wysokości 84.000,00 zł brutto.

W roku 2020 zgodnie z Uchwałą Nr XIII/78/15 Rady Miejskiej Śmigla z dnia 26 października 2015 r. w sprawie uchwalenia zasad i rozliczania dotacji celowej ze środków budżetu Gminy na realizację przedsięwzięć polegających na budowie przydomowych oczyszczalni ścieków na terenie gmin Śmigiel, na lata 2015-2020 udzielono dotacji 8 wnioskodawcom w kwocie 40.000,00 zł brutto. Wnioskodawca w myśl podjętej uchwały może uzyskać dofinansowanie przedsięwzięcia w wysokości 50% udokumentowanych fakturą poniesionych kosztów zakupu przydomowej oczyszczalni ścieków, przy czym kwota ta nie może przekroczyć wartości 5.000,00 zł brutto.

## 2.4 Pomoc społeczna

Zadania z zakresu pomocy społecznej, wspierania rodzin oraz wypłacania świadczeń zabezpieczenia społecznego realizuje Ośrodek Pomocy Społecznej w Śmiglu.

Siedziba Ośrodka mieści się w Śmiglu przy ul. Kościańskiej 1, dodatkowo zadania realizowane są w Gminnym Punkcie Wsparcia Rodziny w Śmiglu przy ul. Mickiewicza 11 oraz zajęcia Klubu Seniora Tęcza w budynku Centrum Kultury w Śmiglu przy ul. Kościuszki 20.

Kierownik Ośrodka Pomocy Społecznej – Barbara Kuderska

Osoba upoważniona do zastępowania i reprezentowania – Edyta Małek

### Zakres wykonywanych zadań.

Do zadań Ośrodka należy w szczególności:

- 1) analiza i ocena zjawisk rodzących zapotrzebowanie na świadczenia pomocy społecznej;
- 2) opracowanie i realizacja gminnej strategii rozwiązywania problemów społecznych;
- 3) realizowanie zadań wynikających z rozeznanych potrzeb społecznych;
- 4) rozwijanie nowych form pomocy społecznej i samopomocy w ramach zidentyfikowanych potrzeb;
- 5) prowadzenie i rozwój niezbędnej infrastruktury socjalnej;
- 6) praca socjalna rozumiana jako działalność zawodowa skierowana na udzielanie pomocy osobom i rodzinom w uzyskaniu zdolności do właściwego funkcjonowania w społeczeństwie oraz inspirowanie i tworzenie warunków sprzyjających temu celowi, a także podejmowanie działań profilaktycznych;
- 7) pobudzanie społecznej aktywności i samodzielności w zaspokajaniu niezbędnych potrzeb życiowych osób i rodzin;
- 8) świadczenie usług przewidzianych ustawą o pomocy społecznej oraz innymi przepisami;
- 9) realizacja rządowych programów pomocy społecznej i gminnych programów osłonowych;
- 10) przyznawanie i realizowanie przewidzianych ustawą o pomocy społecznej świadczeń pieniężnych i niepieniężnych;
- 11) ustalanie uprawnień i wypłacanie świadczeń rodzinnych;
- 12) ustalanie uprawnień i wypłacanie zasiłków dla opiekunów;
- 13) ustalanie uprawnień i realizacja ubezpieczeń społecznych i zdrowotnych;
- 14) ustalanie uprawnień do bezpłatnych świadczeń zdrowotnych;
- 15) ustalanie uprawnień i wypłacanie świadczenia wychowawczego;
- 16) ustalanie uprawnień i realizacja świadczeń z programu „Dobry start”;
- 17) realizacja świadczeń i poradnictwa dla rodzin, z tytułu urodzenia dziecka, u którego zdiagnozowano ciężkie i nieodwracalne upośledzenie albo nieuleczalną chorobę zagrażającą jego życiu, które powstały w prenatalnym okresie rozwoju dziecka lub w czasie porodu;
- 18) prowadzenie postępowań wobec dłużników alimentacyjnych oraz postępowań w sprawach świadczeń z funduszu alimentacyjnego;
- 19) prowadzenie poradnictwa i interwencji w zakresie przeciwdziałania w rodzinie oraz zapewnienie wsparcia i pomocy osobom i rodzinom dotkniętym przemocą;
- 20) poradnictwo, realizacja zadań z zakresu wspierania rodziny oraz wydawania w tych sprawach decyzji;
- 21) podejmowanie działań ukierunkowanych na aktywizację, integrację oraz edukację społeczności lokalnych, w szczególności zagrożonych społecznym wykluczeniem;
- 22) ustalanie uprawnień i wypłacanie stypendiów szkolnych oraz zasiłków szkolnych;
- 23) wspieranie rodzin wielodzietnych poprzez wydawanie Kart Dużej Rodziny oraz Wielkopolskiej Karty Rodziny;
- 24) realizacja zadań wynikających z ustawy o wsparciu kobiet w ciąży i rodzin „Za życiem”;
- 25) ustalanie dochodów i wydawanie w tym zakresie zaświadczeń w ramach programu „Czyste powietrze”;

Tabela 17 Wielkość zatrudnienia – stan na 31 grudnia 2020 r.

Stanowisko	Liczba etatów
Kierownik	1
Asystent rodziny	1
Świadczenia rodzinne, fundusz alimentacyjny oraz świadczenia wychowawcze	6
Pracownicy socjalni	9
Opiekunki domowe	9
Księgowość i punkt informacyjny	3
Informatyk	0,5
sprzątaczką	0,625
<b>Razem</b>	<b>31,125</b>

#### **Koszty działalności**

Koszty działalności Ośrodka Pomocy Społecznej w Śmiglu w roku 2020 wynosiły 2.805.951,37 zł.

#### **Wykorzystywany majątek wraz z podstawą prawną jego wykorzystywania**

Stan mienia komunalnego ogółem na koniec 2020 r. wynosił 765.305 zł.

- w tym środki trwałe wynosiły - 728.738 zł,
- wartości niematerialne i prawne - 36.567 zł.

#### **Podstawa prawna wykorzystania:**

- protokół przekazania siedziby Ośrodka przez Urząd Miejski Śmigla - 668.188 zł, przejęcie środka trwałego PT z 23.05.2007 r.
- pozostały majątek stanowi własność Ośrodka.

## **2.5 Transport zbiorowy**

Gmina Śmigiel nie realizuje publicznego transportu zbiorowego oprócz przewozów specjalnych dla dzieci do szkół.

Cały transport zbiorowy publiczny na terenie Gminy organizowany jest przez przewoźników prywatnych. Mapa przystanków na terenie Gminy Śmigiel.



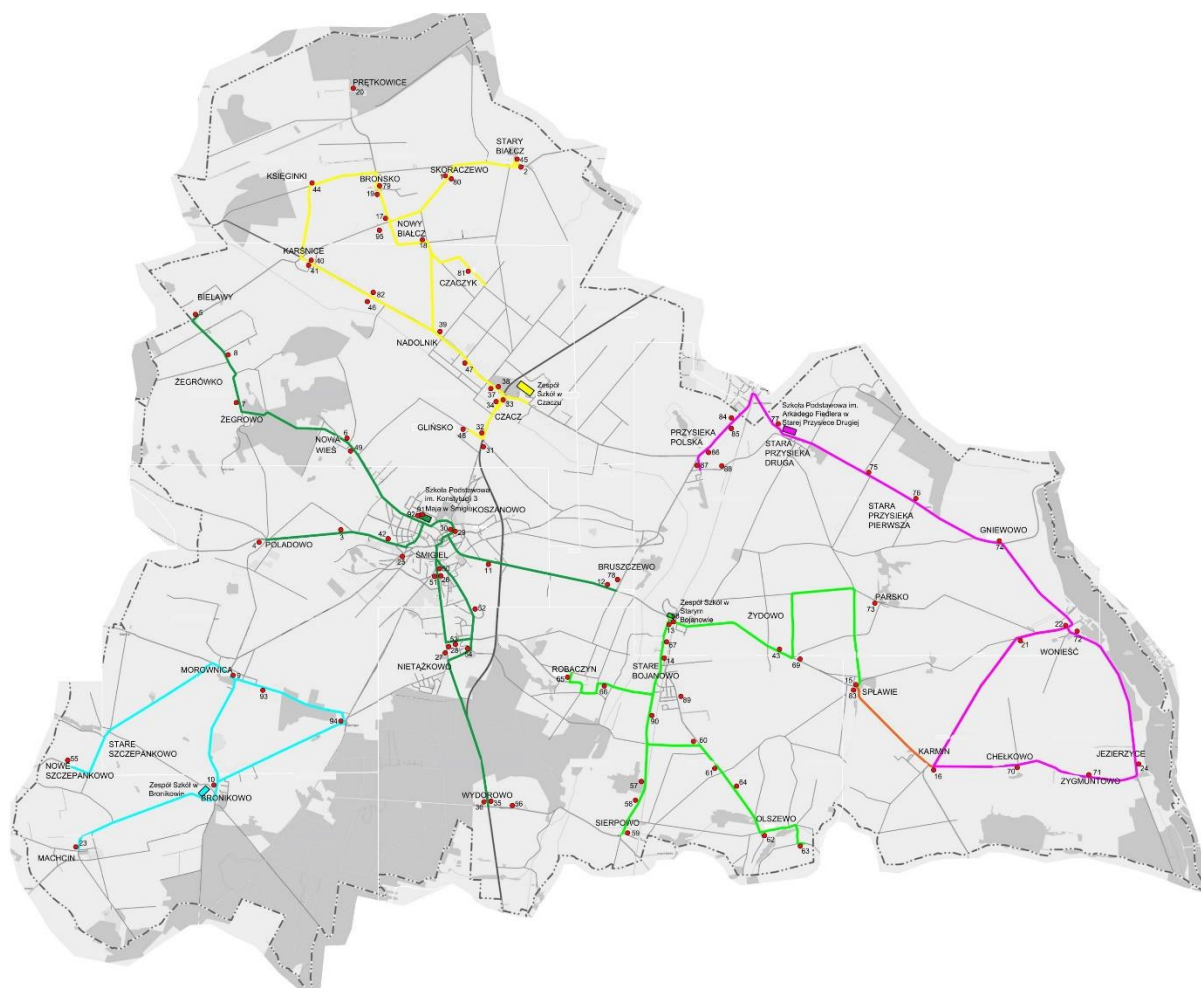

Rysunek 9 Mapa przystanków na terenie gminy

Wykaz przystanków w gminie Śmigiel na dzień 31.12.2020 r. przedstawia poniższa tabela.

Tabela 18 Wykaz przystanków autobusowych w Gminie Śmigiel

Lp	Kod miejscowości wg rejestru terytorialnego	Lokalizacja przystanku		Rodzaj drogi	Nr drogi	Strona
		kierunek drogi	orientacja			
1	Skoraczewo 0376780	Czacz- Stary Białcz	Centrum wsi, kierunek na Stary Białcz	Powiatowa	3944P	L
2	Stary Białcz 0376774	Karśnice-Skoraczewo-Kościan	Centrum wsi, kierunek na Kościan	Powiatowa	3944P	P
3	Poladowo 0376679	Śmigiel- Popowo Stare	Na początku wsi od strony Śmigla	Powiatowa	3820P	P
4	Poladowo 0376679	Śmigiel- Popowo Stare	Centrum wsi, skrzyżowanie z drogą gminną jadąc od strony Śmigla	Powiatowa	3820P	L
5	Bielawy 376395	Żegrówko-Karśnice	Początek wsi w kierunku na Karśnice	Powiatowa	3945P	L
6	Nowa Wieś 0376610	Śmigiel- Wilkowo Polskie	Przy świetlicy w kierunku na Żegrówko	Powiatowa	3575P	P

7	Żegrowo 376870	Śmigiel- Wilkowo Polskie	Centrum wsi w kierunku na Żegrówko	Powiatowa	3575P	L
8	Żegrówko 0376857	Śmigiel- Wilkowo Polskie	Koło stawu	Powiatowa	3575P	P
9	Morownica 0376573	Śmigiel- Włoszakowice	Naprzeciwko parku, przy sklepie	Powiatowa	3903P	L
10	Bronikowo 0376403	Śmigiel- Włoszakowice	W centrum wsi, przy świetlicy wiejskiej	Powiatowa	3903P	P
11	Koszanowo 0376544	Śmigiel- Stare Bojanowo	Przystanek na żądanie przy posesji na ul. Bruszczewskiej nr 15	Powiatowa	3902P	P
12	Bruszczewo 0376449	Śmigiel- Stare Bojanowo	Przy ul. Głównej w kierunku na Stare Bojanowo	Powiatowa	3902P	L
13	Stare Bojanowo 0376768	Śmigiel- Stare Bojanowo	Przy ul. Głównej jadąc w kierunku na Sierpowo	Powiatowa	3938P	P
14	Stare Bojanowo 0376768	Śmigiel- Stare Bojanowo	Plac przed dworcem PKP, wjazd od ul. Głównej	Powiatowa	3938P	L
15	Splawie 376722	Stare Bojanowo- Wonieść	Przy sklepie, posesja nr 57	Powiatowa	3902P	L
16	Karmin 376521	Stare Bojanowo- Wonieść	Plac w centrum wsi, przy posesji nr 39	Powiatowa	3935P	P
17	Nowy Białcz 0376640	Czacz- Nadolnik- Kotusz	Przy skrzyżowaniu z drogą gminną do Karśnic	Powiatowa	3584P	L
18	Nowy Białcz 0376640	Czacz- Nadolnik- Kotusz	Na początku wsi wjeżdżając od Strony Czacza	Powiatowa	3584P	P
19	Brońsko 376432	Czacz- Nadolnik- Kotusz	Przed stawem naprzeciw świetlicy wiejskiej	Powiatowa	3584P	L
20	Prętkowice 0376797	Brońsko- Kotusz	Na skrzyżowaniu z drogą do leśniczówki jadąc od strony Brońska	Powiatowa	3584P	P
21	Wonieść 376805	Karmin- Wonieść	Na żądanie koło bloków przy wjeździe z kierunku Karmin	Powiatowa	3934P	P
22	Wonieść 376805	Karmin- Wonieść	Przy placu kościelnym	Powiatowa	3907P	L
23	Machcin 376567	Bronikowo- Włoszakowice	Przy świetlicy wiejskiej	Powiatowa	3904P	P
24	Jezierzyce 0376515	Wonieść- Jezierzyce	W centrum wsi	Powiatowa	3907P	L
25	Śmigiel 954656	Śmigiel- Morownica	Przystanek na żądanie, ul. Wodna	Gminna	590111P	L
26	Śmigiel 954656	Śmigiel- Leszno	Przystanek na żądanie, ul. Leszczyńska, przy kolejce wąskotorowej	Gminna	590111P	P
27	Nietążkowo 0376596	Śmigiel- Leszno	Przy stawie jadąc w kierunku Leszna	Gminna	590117P	P
28	Nietążkowo 0376596	Śmigiel- Leszno	ul. Leszczyńska, przy posesji nr 11a	Gminna	590117P	L

29	Śmigiel 954656	Kościan- Leszno	Plac Wojska Polskiego	Gminna	590082P	L
30	Śmigiel 954656	Kościan- Leszno	Plac Wojska Polskiego	Gminna	590082P	P
31	Glińsko 376490	Śmigiel- Kościan	Na drodze krajowej w kierunku Kościana	Krajowa	S- 5	L
32	Glińsko 376490	Śmigiel- Kościan	Na drodze krajowej przy stawie w kierunku Kościana	Krajowa	S- 5	P
33	Czacz 376461	Śmigiel- Kościan	Przy drodze krajowej w kierunku Kościana	Krajowa	S- 5	L
34	Czacz 376461	Śmigiel- Kościan	Przy drodze krajowej w kierunku Kościana	Krajowa	S- 5	P
35	Wydorowo 0376834	Śmigiel- Leszno	Przy drodze krajowej kierunku Leszna	Krajowa	S- 5	L
36	Wydorowo 0376834	Śmigiel- Leszno	Przy drodze krajowej kierunku Leszna	Krajowa	S- 5	P
37	Czacz 376461	Śmigiel- Wilkowo Polskie	ul. Wielichowska przy parku	Wojewódzka	312	L
38	Czacz 376461	Śmigiel- Wilkowo Polskie	ul. Wielichowska przy parku	Wojewódzka	312	P
39	Nadolnik 376461	Śmigiel- Wilkowo Polskie	Przed skrzyżowaniem z drogą powiatową w kierunku Brońska	Wojewódzka	312	P
40	Karśnice 376538	Śmigiel- Wilkowo Polskie	Centrum wsi	Wojewódzka	312	L
41	Karśnice 376538	Śmigiel- Wilkowo Polskie	Centrum wsi	Wojewódzka	312	P
42	Śmigiel 954656	Śmigiel- Poladowo	W kierunku Poladowa, ul. Kilińskiego naprzeciw posesji nr 76	Gminna	590114P	L
43	Żydowo 376886	Stare Bojanowo- Wonieść	Przy drodze powiatowej, między wjazdami na posesje nr 5 i nr 2	Powiatowa	3902P	L
44	Księginki 376550	Bielawy- Księginki- Brońsko	Środek wsi	Gminna	590019P	L
45	Stary Białcz 376774		Przy świetlicy	Gminna (wewnętrzna)		L
46	Karśnice 376538	Śmigiel- Wilkowo Polskie	Prawa strona jadąc ze wsi do Nadolnika	Wojewódzka	312	L
47	Czacz 376461	Śmigiel- Wilkowo Polskie	Lewa strona, ul. Wielichowska przy posesji 31	Wojewódzka	312	L
48	Glińsko 376490	Nowa Wieś- Glińsko- Bruszczewo	Centrum wsi	Gminna	590030P	L
49	Nowa Wieś		Przy posesji 9	Powiatowa	3575P	L

	376610	Śmigiel-Wilkowo Polskie				
50	Śmigiel 954656	Śmigiel- Nietążkowo	ul. Leszczyńska przy przedszkolu	Gminna	590117P	L
51	Śmigiel 954656	Śmigiel- Nietążkowo	ul. Leszczyńska, w stronę Leszna (naprzeciwko kolejki)	Gminna	590117P	P
52	Nietążkowo 376596	Śmigiel- Nietążkowo- Bronikowo	ul. Dudycza	Gminna	590029P	L
53	Nietążkowo 376596	Nietążkowo- Robaczyn-Stare Bojanowo	ul. Arciszewskich, przy hali	Powiatowa	3939P	P
54	Nietążkowo 376596	Śmigiel- Nietążkowo- Bronikowo	ul. Leśna	Gminna	590029P	L
55	Nowe Szczepankowo 376627	Nowe Szczepankowo- Stare Szczepankowo	Za posesją nr 13	Powiatowa	3946P	L
56	Wydorowo 0376834	Wydorowo- Sierpowo	Pomiędzy posesją 27a i 27	Powiatowa	3940P	L
57	Sierpowo 376716	Stare Bojanowo- Sierpowo	Przy posesji 39	Powiatowa	3938P	P
58	Sierpowo 376716	Stare Bojanowo- Sierpowo	Przy posesji 41a	Powiatowa	3938P	P
59	Sierpowo 376716	Stare Bojanowo- Sierpowo	Naprzeciwko posesji 44, przy drodze z kostki brukowej	Powiatowa	3938P	L
60	Olszewo 376656	Stare Bojanowo- Olszewo	Przy alei Czereśniowej	Powiatowa	3937P	P
61	Olszewo 376656	Stare Bojanowo- Olszewo	Przy posesji nr 6	Powiatowa	3937P	P
62	Olszewo 376656	Stare Bojanowo- Olszewo	Obok sklepu, na zakręcie	Powiatowa	3937P	P
63	Olszewo 376656	Stare Bojanowo- Olszewo	Na zakręcie przy posesji nr 16	Powiatowa	3937P	P
64	Olszewo 376656	Stare Bojanowo- Olszewo	Przy posesji 30	Powiatowa	3937P	P
65	Robaczyn 376700	połączenie z drogą powiatową 3939P	Przy świetlicy	Gminna	590032P	P
66	Robaczyn 376700	Nietążkowo- Robaczyn-Stare Bojanowo	Przy posesji 23a	Powiatowa	3939P	L
67	Stare Bojanowo 0376768	Stare Bojanowo- Sierpowo	Przy OSP Stare Bojanowo	Powiatowa	3938P	L
68	Stare Bojanowo 0376768	Śmigiel-Stare Bojanowo- Splawie-Karmin	Przy szkole	Powiatowa	3902	L
69			Za wjazdem	Powiatowa	3902P	L

	Żydowo/ Parsko	Śmigiel-Stare Bojanowo- Sławie-Karmin	do miejscowości Parsko			
70	Chełkowo 376455	Karmin- Jezierzyce	Przy wjeździe do dworku	Powiatowa	3935P	P
71	Zygmuntowo 376840	Karmin- Jezierzyce	Centrum wsi	Powiatowa	3935P	L
72	Wonieść 376805	Widziszewo- Stara Przysieka Druga-Wonieść- Zgliniec	Przy szkole	Powiatowa	3907P	L
73	Parsko 376662	gminna wewnętrzna	Centrum wsi	Gminna (wewnętrzna)		L
74	Gniewowo 376509	Widziszewo- Stara Przysieka Druga-Wonieść- Zgliniec	Naprzeciwko posesji nr 9	Powiatowa	3907P	L
75	Stara Przysieka Pierwsza 376751	Widziszewo- Stara Przysieka Druga-Wonieść- Zgliniec	Przy drodze powiatowej, naprzeciwko posesji nr 12	Powiatowa	3907P	L
76	Stara Przysieka Pierwsza 376751	Widziszewo- Stara Przysieka Druga-Wonieść- Zgliniec	Za skrzyżowaniem do sali wiejskiej w kierunku na Starą Przysiekę Drugą	Powiatowa	3907P	L
77	Stara Przysieka Druga 376739	Widziszewo- Stara Przysieka Druga-Wonieść- Zgliniec	Przy szkole	Powiatowa	3907P	L
78	Bruszczewo 0376449	Przysieka Polska- Robaczyn	Wigwam	Gminna	590032P	P
79	Brońsko 376432	Kotusz-Brońsko- Nowy Białcz	Przy świetlicy	Powiatowa	3584P	L
80	Skoraczewo 376780	Nowy Białcz- Kobylniki	Pomiędzy posesją nr 1 i 2	Powiatowa	3944P	P
81	Czaczyk 376484	Nowy Białcz- Czaczyk-Czacz	Centrum wsi	Gminna	590022P	P
82	Karńnice 376538	Śmigiel- Wilkowo Polskie	Naprzeciwko istniejącego znaku "przystanek autobusowy" po prawej stronie jadąc od Czacza	Wojewódzka	312	P
83	Sławie 376722	Śmigiel-Stare Bojanowo- Sławie-Karmin	Przy posesji nr 29C	Powiatowa	3902P	P
84	Przysieka Polska 376691	Czacz-Przysieka Stara- Widziszewo	ul. Główna przy posesji 10	Powiatowa	3906P	L
85	Przysieka Polska 376691	Czacz-Przysieka Stara- Widziszewo	ul. Główna między 15 a 17	Powiatowa	3906P	P
86	Przysieka Polska 376691	Czacz-Przysieka Stara- Widziszewo	ul. Główna przy posesji 51	Powiatowa	3906P	L

87	Przysieka Polska 376691	Przysieka Polska-Stare Bojanowo	ul. Przemysłowa przy posesji 4	Gminna	590033P	P
88	Przysieka Polska 376691		ul. Przemysłowa przy blokach	Gminna	590040P	L
89	Stare Bojanowo 0376768	Stare Bojanowo-Olszewo	ul. Kręta 30	Powiatowa	3937P	L
90	Stare Bojanowo 0376768	Stare Bojanowo-Sierpowo	ul. Główna 100	Powiatowa	3938P	L
91	Śmigiel 954656		ul. Konopnickiej	Gminna	590072P	P
92	Śmigiel 954656		ul. Mierosławskiego	Gminna	590078P	P
93	Podśmigiel	Śmigiel-Bronikowo	ul. Leśna przy posesji nr 30	Gminna	590026P	P
94	Morownica	Żegrowo-Podśmigiel	Przy zjeździe na drogę gruntową w kierunku Bronikowo	Gminna	590029P	L
95	Nowy Białcz 0376640	Karśnice-Nowy Białcz	Pomiędzy posesją nr 7 i 8	Gminna	590020P	L

Mieszkańcy Gminy mogą korzystać także z komunikacji kolejowej na trasie relacji Poznań–Wrocław (E-59). Najbliższe dworce to:

- „Stare Bojanowo”, znajdujący się w m. Stare Bojanowo, Gmina Śmigiel,
- „Przysieka Stara”, znajdujący się w m. Widziszewo, Gmina Kościan.

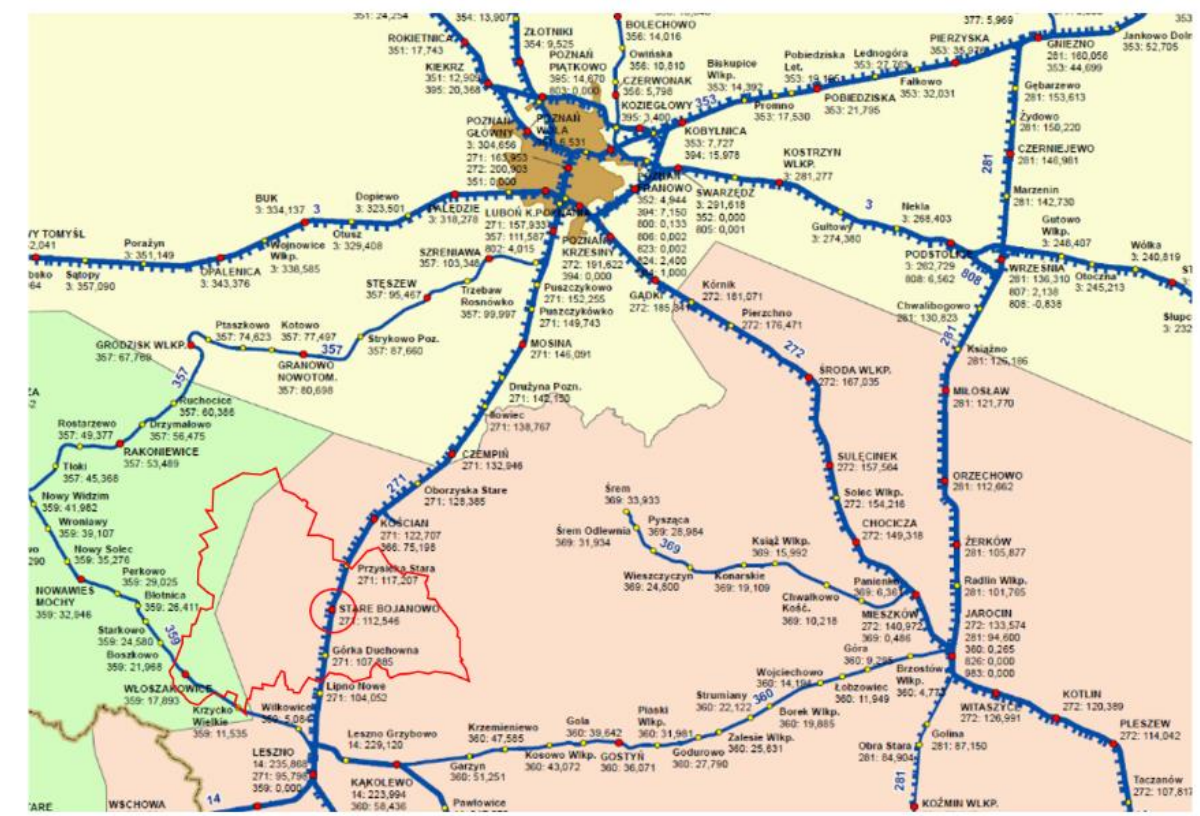

Rysunek 10 Mapa komunikacji kolejowej

## 2.6 Gminne budownictwo mieszkaniowe

Mienie komunalne Gminy Śmigiel w postaci lokali użytkowych i mieszkań komunalnych prezentują kolejne tabele.

Tabela 19 Liczba lokali mieszkalnych

liczba budynków komunalnych	Liczba lokali mieszkalnych					
	ogółem	w tym w budynkach komunalnych		w tym w budynkach wspólnot, zarządzane przez Zakład Komunalny w Śmiglu Sp. z o.o..	w tym w budynkach wspólnot, administrowane przez wspólnoty mieszkaniowe	w tym w budynkach jednostek organizacyjnych
mieszkalnych	222	socjalne	mieszkalne	82	23	3
66		28	86			

Stawki za najem lokali mieszkalnych, które obowiązywały w 2020 roku ustalone są w Zarządzeniach Burmistrza Śmigla:

- Zarządzenie Nr 101/19 Burmistrza Śmigla z dnia 12 września 2019 roku w sprawie ustalenia stawki czynszu, ustalenia procentowej wysokości czynników obniżających i podwyższających stawkę czynszu, które ustala stawkę czynszu za lokale mieszkalne w wysokości 5,67 zł/m<sup>2</sup> oraz za lokale socjalne w wysokości 2,50 zł/ m<sup>2</sup>.
- Zarządzenie Nr 242/20 Burmistrza Śmigla z dnia 16 listopada 2020 roku w sprawie ustalenia stawki czynszu, ustalenia procentowej wysokości czynników obniżających i podwyższających stawkę czynszu, które ustala stawkę czynszu za lokale mieszkalne w wysokości 5,97 zł/ m<sup>2</sup> oraz za lokale socjalne w wysokości 2,50 zł/ m<sup>2</sup>. Zarządzenie weszło w życie z dniem 01 marca 2021 roku

W Zarządzeniu Burmistrza Śmigla ustalone zostały również czynniki obniżające oraz podwyższające stawki czynszu za lokale mieszkalne w zależności od położenia, standardu i wyposażenia.

Stan obecny zasobu lokali użytkowych gminy przedstawia poniższa tabela.

Tabela 20 Stan zasobu lokali użytkowych gminy

Lp	Położenie	Liczba lokali użytkowych	Przeznaczenie
1	Brońsko nr 22a	1	Sklep spożywczo-przemysłowy
2	Nowa Wieś, ul. Śmigielska 54	1	Sklep spożywczo-przemysłowy
3	Stare Bojanowo, ul. Główna 34a	3	Usługi medyczne oraz sklep przemysłowy
4	Wonieść nr 44	1	Punkt apteczny
5	Splawie 55	1	Sklep spożywczy
6	Śmigiel ul. Północna 8	4	Działalność usługowa, doradztwo rolnicze
7	Śmigiel ul. Jagiellońska 1	1	Sklep przemysłowy
8	Śmigiel ul. Jagiellońska 4	1	Działalność usługowa
9	Śmigiel ul. Jagiellońska 6	1	Sklep spożywczy
10	Śmigiel ul. Jagiellońska 7	1	Sklep przemysłowy
11	Śmigiel ul. Jagiellońska 9	1	Wolny lokal
12	Śmigiel ul. Jagiellońska 10	1	Działalność usługowa

13	Śmigiel ul. Jagiellońska 11	2	Sklep spożywczy oraz cukiernia
14	Śmigiel ul. Kościuszki 46	1	Magazyn do celów przechowywania sprzętu i materiałów biura Zarządzania Kryzysowego Urzędu Miejskiego Śmigła
15	Śmigiel ul. Lipowa 3	1	Wolny lokal
16	Śmigiel Pl. Rozstrzelanych 5	1	Usługi zegarmistrzowskie
17	Śmigiel Pl. Rozstrzelanych 14	1	Sklep sportowy
18	Śmigiel Pl. Rozstrzelanych 27	1	Usługi gastronomiczne
19	Śmigiel Pl. Rozstrzelanych 28	1	Usługi gastronomiczne
20	Śmigiel Pl. Rozstrzelanych 29	1	Sklep odzieżowy
21	Śmigiel ul. Skarzyńskiego 6	5	Usługi medyczne
22	Śmigiel ul. Skarzyńskiego 6a	1	Usługi wodociągowo-kanalizacyjne
23	Wonieść 52	1	Usługi medyczne
24	Śmigiel, ul. Jagiellońska 9	1	Cukiernia
25	Stare Bojanowo ul. Główna 56	1	Wolny lokal
26	Śmigiel ul. Mickiewicza 11	1	Usługi świadczone przez OPS Śmigiel
27	Śmigiel Pl. Rozstrzelanych 26	1	Urząd Stanu Cywilnego

Lokale użytkowe będące własnością Gminy Śmigiel zgodnie z decyzją Rady Miejskiej Śmigła nie podlegają w chwili obecnej sprzedaży.

Stawki za najem lokali użytkowych oraz gruntów gminnych ustalone są w Zarządzeniach Burmistrza Śmigła:

- Zarządzenie Nr 159/12 Burmistrza Śmigła z dnia 21 lutego 2012 r. w sprawie ustalenia minimalnej stawki czynszu za najem i dzierżawę nieruchomości gminnych.
- Zarządzenie Nr 217/12 Burmistrza Śmigła z dnia 1 października 2012 r. w sprawie zmiany Zarządzenia Nr 159/12 Burmistrza Śmigła z dnia 21 lutego 2012 r. w sprawie ustalenia minimalnej stawki czynszu za najem i dzierżawę nieruchomości gminnych
- Zarządzenie Nr 279/13 Burmistrza Śmigła z dnia 07 maja 2013 r. w sprawie zmiany Zarządzenia Nr 159/12 Burmistrza Śmigła z dnia 21 lutego 2012 r. w sprawie ustalenia minimalnej stawki czynszu za najem i dzierżawę nieruchomości gminnych.
- Zarządzenie Nr 54/19 z dnia 06 maja 2019 r. w sprawie zmiany Zarządzenia 159/12 Burmistrza Śmigła z dnia 21 lutego 2012 r. w sprawie ustalenia minimalnej stawki czynszu za najem i dzierżawę nieruchomości gminnych.

Budynkami, w których zlokalizowane są lokale mieszkalne i użytkowe w imieniu Gminy Śmigiel zarządza Zakład Komunalny w Śmiglu Sp. z o.o.

Ponadto część budynków, w których Gmina Śmigiel jest właścicielem lokali mieszkalnych zarządzana jest przez prywatnych zarządców. Wykaz tych budynków przedstawiają poniższe tabele.

*Tabela 21 Wykaz lokali mieszkalnych w budynkach wspólnot mieszkaniowych, administrowanych przez wspólnoty mieszkaniowe.*

Lp.	Adres	Ilość lokali mieszkalnych
1	Śmigiel, Matejki 16	2
2	Śmigiel, ul. Leszczyńska 11	8
3	Śmigiel, ul. Kilińskiego 2	3
4	Śmigiel, ul. Kilińskiego 4	2
5	Śmigiel ul. Północna 5 i ul. Północna 7	3
6	Śmigiel ul. Reymonta 10	5
<b>Razem:</b>		<b>23</b>



Tabela 22 Wykaz lokali mieszkalnych w budynkach administrowanych i zarządzanych przez jednostki organizacyjne Gminy i inne jednostki

Lp	Nazwa jednostki organizacyjnej	Adres	Ilość lokali mieszkalnych
1	Zespół Szkół St. Przysieka Druga Filia Wonieść	Wonieść 36	1
2	Urząd Miejski Śmigla	Śmigiel, ul. Powstańców Wlkp. 4	1
3	Zakład Komunalny w Śmiglu Sp. z o. o.	Śmigiel, ul. Powstańców Wlkp. 6	1
<b>Razem:</b>			<b>3</b>

W 2020 roku dokonano sprzedaży niżej wymienionych nieruchomości i lokali mieszkalnych

Tabela 23 Wykaz sprzedaży nieruchomości i lokali mieszkalnych

Lp	Opis i przeznaczenie nieruchomości	Ustalona cena sprzedaży nieruchomości
1	Lokal mieszkalny nr 4 wraz z udziałem w gruncie wynoszącym 9794/44492, położony w Śmiglu przy ulicy Kościuszki 14, na nieruchomości oznaczonej nr geod. 1112 o pow. 0.2268 ha	31 690,40 zł
2	Nieruchomość gruntowa, niezabudowana położona na tyłach zabudowy ulicy 11 Stycznia 1919 roku i ulicy Południowej, w Śmiglu o nr geod. 331/8 o pow. 0.0263 ha	24 850,00 zł

Sprzedaż lokali mieszkalnych odbywa się zgodnie z uchwałą NR XXXIX/297/17 Rady Miejskiej Śmigla z dnia 23 listopada 2017 r. w sprawie uchwalenia Wieloletniego programu gospodarowania mieszkaniowym zasobem Gminy Śmigiel w latach 2018-2022.

## 2.7 Oświata

Gmina Śmigiel jest organem prowadzącym dla 5 szkół, 1 samodzielnego przedszkola i Szkolnego Schroniska Młodzieżowego. Jednostki te znajdują się 7 miejscowościach.

2.7.1 Struktura jednostek oświatowych

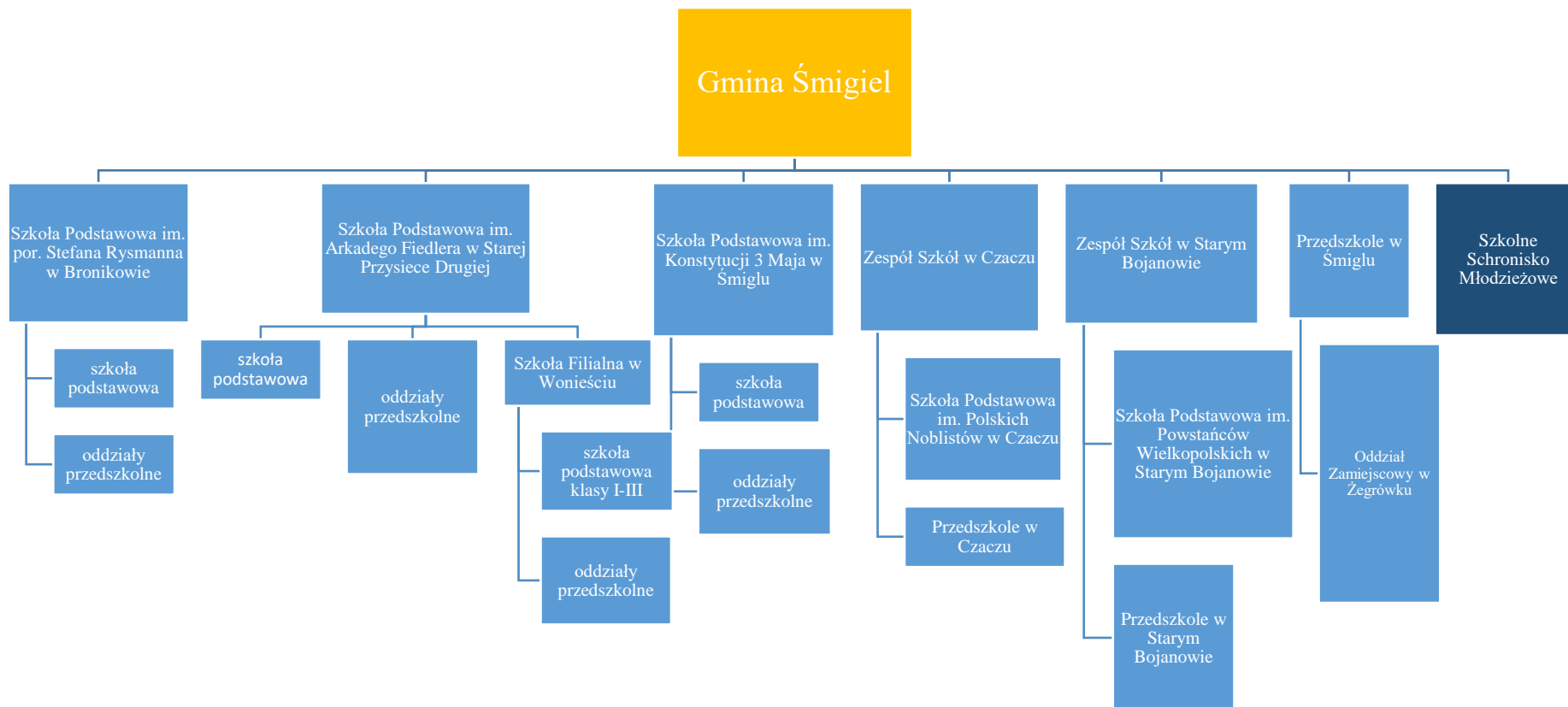

Rysunek 11 Struktura jednostek oświatowych w Gminie Śmigiel

### 2.7.2 Szkoły i przedszkola

Rozbudowana sieć jednostek sprawia, że dzieci uczęszczają do szkół w niedalekiej odległości od miejsca zamieszkania. Nadal jednak, ze względu na miejsko-wiejski charakter gminy, część dzieci jest do szkół dowożona. Zajęcia we wszystkich szkołach odbywają się w systemie jednozmianowym.

Liczba dzieci uczęszczających do placówek oświatowych prowadzonych przez Gminę Śmigiel oraz liczba oddziałów wynosiła:

- 1) 2283 dzieci, 120 oddziałów – stan na 31.03.2020 r.
- 2) 2327 dzieci, 120 oddziałów – stan na 30.09.2020 r.

Tabela 24 Liczba dzieci i oddziałów w poszczególnych placówkach wg stanu na 31.12.2020 r.

Nazwa jednostki	Szkoła podstawowa		Przedszkole/oddziały przedszkolne		SUMA	
	Liczba uczniów	Liczba oddziałów	Liczba uczniów	Liczba oddziałów	Liczba uczniów	Liczba oddziałów
Szkoła Podstawowa im. por Stefana Rysmanna w Bronikowie	112	7	46	2	158	9
Zespół Szkół w Czaczu	207	13	103	5	310	18
Szkoła Podstawowa im. Arkadego Fiedlera w Starej Przysiece Drugiej	227	14	53	3	280	17
Zespół Szkół w Starym Bojanowie	243	13	100	5	343	18
Szkoła Podstawowa im. Konstytucji 3 Maja w Śmiglu	837	40	0	0	837	40
Przedszkole w Śmiglu	0	0	398	18	398	18
<b>RAZEM:</b>	<b>1626</b>	<b>87</b>	<b>700</b>	<b>33</b>	<b>2326</b>	<b>120</b>

W związku ze zwiększoną liczbą dzieci korzystających z wychowania przedszkolnego występują problemy lokalowe, w szczególności w Szkole Podstawowej im. por. Stefana Rysmanna w Bronikowie oraz Zespole Szkół w Czaczu. W Zespole Szkół w Starym Bojanowie potrzeba ogromnych inwestycji aby spełnić wszystkie wymagania ustawowe w zakresie lokalowym, dlatego z początkiem 2020 r. Rada Miejska Śmigla podjęła uchwałę o zamiarze likwidacji Przedszkola. Likwidacja ta nie doszła do skutku z uwagi na negatywną opinię Wielkopolskiego Kuratora Oświaty i przedłużające się postępowanie odwoławcze. W grudniu 2020 r. Rada Miejska Śmigla podjęła nową uchwałę w sprawie zamiaru likwidacji Przedszkola w Starym Bojanowie, która otrzymała pozytywną opinię Wielkopolskiego Kuratora Oświaty.

Od września 2020 r. w Starym Bojanowie działa nowe publiczne przedszkole prowadzone przez operatora prywatnego, które dotowane jest przez Gminę Śmigiel. Wysokość dotacji w 2020 r. wynosiła 124.290,42 zł i obejmowała średnio 29 dzieci. Na koniec 2020 r. liczba dzieci w Przedszkolu nr 2 w Starym Bojanowie (Malowane Misie) wynosiła 34.

Liczba nauczycieli zatrudnionych w placówkach oświatowych w poprzednim roku wynosiła:

Tabela 25 Liczba nauczycieli zatrudnionych w placówkach oświatowych wg stanu na dzień 31.03.2020 r.

Wyszczególnienie		Bez stopnia awansu	Stażyści	Kontraktowi	Mianowani	Dyplomowani
Zatrudnieni w pełnym wymiarze		1	8	32	48	127
Zatrudnieni w niepełnym wymiarze	Liczba	0	2	2	9	9
	W tym etatu:	0	1,06	0,95	3,63	3,77
<b>Razem etaty:</b>		<b>1</b>	<b>9,06</b>	<b>32,95</b>	<b>51,63</b>	<b>130,77</b>
<b>225,41</b>						

Ponadto było 3,94 etatu wakatu związanymi z trudnościami w znalezieniu nauczycieli oraz panującą sytuacją epidemiczną i prowadzonym nauczaniem zdalnym. Wakaty dotyczyły w większości zajęć świetlicowych, doradztwa zawodowego oraz godzin bibliotecznych. Nie wpłynęły na realizację nauczania zdalnego.

Tabela 26 Liczba nauczycieli zatrudnionych w placówkach oświatowych wg stanu na dzień 30.09.2020 r.

Wyszczególnienie		Stażyści	Kontraktowi	Mianowani	Dyplomowani
Zatrudnieni w pełnym wymiarze		5	35	45	128
Zatrudnieni w niepełnym wymiarze	Liczba	0	3	11	10
	W tym etatu:	0	1,44	4,99	4,47
<b>Razem etaty:</b>		<b>12,03</b>	<b>36,44</b>	<b>49,99</b>	<b>132,47</b>
<b>223,90</b>					

Tabela 27 Liczba nauczycieli zatrudnionych w placówkach oświatowych wg stanu na dzień 31.12.2020 r.

Stopień awansu	Szkoła Podstawowa im. por. Stefana Rysmanna w Bronikowie	Zespół Szkół w Czaczu	Szkoła Podstawowa im. Arkadego Fiedlera w Starej Przysiece Drugiej	Zespół Szkół w Starym Bojanowie	Szkoła Podstawowa im. Konstytucji 3 Maja w Śmiglu	Przedszkole w Śmiglu
Bez stopnia	0	0	0	0	0	0
Stażyści	0	0	0	4	1	2
Kontraktowi	1	8	1	5	9,88	11
Mianowani	3,55	2,65	14,43	3,33	18,22	7,30
Dyplomowani	11,02	29	18,13	25,50	39,64	10
<b>RAZEM:</b>	<b>15,57</b>	<b>39,65</b>	<b>33,56</b>	<b>37,83</b>	<b>68,74</b>	<b>30,30</b>
<b>225,65</b>						

Tabela 28 Liczba etatów przeliczeniowych nauczycieli szkół prowadzonych przez Gminę Śmigiel na koniec 31.12.2020 r.

Stopień awansu	Szkoła Podstawowa im. por. Stefana Rysmanna w Bronikowie	Zespół Szkół w Czaczu	Szkoła Podstawowa im. Arkadego Fiedlera w Starej Przysiece Drugiej	Zespół Szkół w Starym Bojanowie	Szkoła Podstawowa im. Konstytucji 3 Maja w Śmiglu	Przedszkole w Śmiglu
Bez stopnia	0	0	0	0	0	0
Stażyści	0	0	0	4,47	1,5	2,64
Kontraktowi	1,08	9,55	1,27	5,78	16,48	14,28
Mianowani	4,02	3,39	15,11	3,72	24,75	9,55
Dyplomowani	12,12	33,21	22,01	31	52,27	12,48
<b>RAZEM:</b>	<b>17,22</b>	<b>46,15</b>	<b>38,39</b>	<b>44,97</b>	<b>95</b>	<b>38,95</b>
	<b>280,68</b>					

W 2020 roku przeprowadzono 3 postępowania egzaminacyjne dla nauczycieli ubiegających się o awans na stopień nauczyciela mianowanego. Wszystkie osoby uzyskały wynik pozytywny uzyskując tym samym stopień awansu zawodowego nauczyciela mianowanego.

Na doskonalenia zawodowe nauczycieli w 2020 r. wydatkowano kwotę 69.520,56 zł

Tabela 29 Liczba nauczycieli nieobecnych w 2020 roku

Przyczyna	Wg stanu na 30.06.2020	Wg stanu na 31.12.2020
Urlop macierzyński	2	1
Urlop rodzicielski	2	2
Urlopy dla poratowania zdrowia	8	7
Długotrwała niezdolność do pracy, trwająca łącznie dłużej niż 33 dni w ciągu roku kalendarzowego	6	11
Urlop bezpłatny	0	0
Zwolnienie z obowiązku prowadzenia zajęć na innej podstawie	1	0
Urlop uzupełniający	0	0
<b>RAZEM:</b>	<b>19</b>	<b>21</b>

Liczba etatów nauczycielskich przypadających na oddział na koniec roku 2020 wynosiła 2,34 etaty.

Tabela 30 Dane dotyczące pracowników administracji i obsługi:

	Szkoła Podstawowa im. por. Stefana Rysmanna w Bronikowie	Zespół Szkół w Czaczu	Szkoła Podstawowa im. Arkadego Fiedlera w Starej Przysiece Drugiej	Zespół Szkół w Starym Bojanowie	Szkoła Podstawowa im. Konstytucji 3 Maja w Śmiglu	Przedszkole w Śmiglu
<b>ADMINISTRACJA</b>						
Liczba osób	3	4	3	4	5	3
Liczba etatów	3	4	3	4	5	3

w tym nieobecni	1	0	0	1	0	0
<b>OBSŁUGA</b>						
Liczba osób	6	18	12	17	24	22
Liczba etatów	5,5	17,25	9,5	15,13	22,88	22
w tym nieobecni	1	1	0	0	2	0
<b>RAZEM OSÓB:</b>	<b>9</b>	<b>22</b>	<b>15</b>	<b>21</b>	<b>29</b>	<b>25</b>
<b>RAZEM ETATÓW:</b>	<b>8,5</b>	<b>21,25</b>	<b>12,5</b>	<b>19,13</b>	<b>27,88</b>	<b>25</b>

Zgodnie z art. 39 ust. 3 ustawy z dnia 14 grudnia 2016 r. – Prawo oświatowe (tekst jednolity Dz. U. z 2020 r., poz. 910 ze zm.) gmina zapewnia dowóz uczniów do szkół dla których jest organem prowadzącym. Również zgodnie z art. 39 ust. 4 ww. ustawy zapewniony jest dowóz uczniów do Zespołu Szkół Specjalnych w Kościanie, Ośrodka Rehabilitacyjnego w Kościanie, Ośrodka Rehabilitacyjno-Edukacyjno-Wychowawczego w Lesznie oraz zwrot kosztów dowozu ponoszonych przez rodziców uczniów posiadających orzeczenie o potrzebie kształcenia specjalnego, którzy sami dowożą dzieci do placówek. W 2020 r. na ten cel wydano kwotę 554.929,38 zł.

Wykorzystywany przez placówki oświatowe majątek przedstawia poniższa tabela:

Tabela 31 Stan bazy lokalowej

Lp	Zarządca	Przedmiot zarządu	Nr działki	Powierzchnia	Nr księgi wieczystej	Podstawa prawna wykorzystywania
1	Szkoła Podstawowa im. por. Stefana Rysmanna w Bronikowie	Budynek szkoły wraz z gruntem i przydomową oczyszczalnią ścieków	82/11 82/12 82/15	0.0926 ha 0.0822 ha 1.8656 ha	PO1K/00031656/8	Zarządzenie Nr 440/14 Burmistrza Śmigła z dnia 1 września 2014 r. w sprawie przekazania nieruchomości w administrowanie – zwykły zarząd Zespołowi Szkół w Bronikowie  Zarządzenie Nr 254/16 Burmistrza Śmigła z dnia 29 września 2016 r. w sprawie przekazania nieruchomości w administrowanie – zwykły zarząd Zespołowi Szkół w Bronikowie
		Część nieruchomości rolnej położonej w Bronikowie	181	0.2500 ha	PO1K/00032110/6	
		Nieruchomość zabudowana położona w Bronikowie, przy ul Morownickiej 18	75/3	0.1860 ha	PO1K/00035146/8	
2	Zespół Szkół w Czaczu	Nieruchomość rolna położona w Karśnicach	63/3 63/4	0.8040 ha	PO1K/00032132/6	Zarządzenie nr 373/14 Burmistrza Śmigła z dnia 27

		Nieruchomość rolna położona w Nowym Białczu	30 29	0.2800 ha 0.2600 ha	PO1K/00037544/2 PO1K/00037503/3	lutego 2014 r. w sprawie przekazania nieruchomości w administrowanie – zwykły zarząd Zespołowi Szkół w Czaczu
		Nieruchomość rolna położona w Starym Białczu	231/2	0.1897 ha	PO1K/00032171/1	
		Nieruchomość rolna położona w Czaczu	552/1	0.7719 ha	PO1K/00033106/2	
		Nieruchomość rolna położona w Czaczu	451/8	0.1132 ha	PO1K/00033106/2	
		Nieruchomość rolna położona w Czaczu	451/4	0.0395 ha	PO1K/00033106/2	
		Nieruchomość rolna położona w Czaczu	451/5	0.6759 ha	PO1K/00033106/2	
		Droga (Czacz ul. Wielichowska)	-	0.0140 ha	-	
		Grunty pod budynkami	-	0.2539 ha	-	
		Dom Wiejski - świetlica w Czaczu	-	-	-	
		Ogrodzenie i plac zabaw w Czaczu	-	-	-	
		Nieruchomość gruntowa zabudowana położona w Czaczu	481/6	5.0733 ha	PO1K/00054163/2	
		Pałac w Czaczu	-	-	-	
		I oficyna - budynek mieszkalny	-	-	-	
		I chlew pracowniczy	-	-	-	
		II chlew pracowniczy	-	-	-	
		Piwnica - lodownia	-	-	-	
		Ogrodzenie	-	-	-	
3	Szkoła Podstawowa im. Arkadego Fiedlera w Starej Przysiece Drugiej	Budynek szkolny nr A z salą gimnastyczną wraz gruntem w Starej Przysiece Drugiej 34	111/1	0.8100 ha	PO1K/00033112/7	
		Budynek szkolny nr B wraz gruntem w Starej Przysiece Drugiej 34	110	0.2700 ha	PO1K/00032122/3	
		Budynek szkolny nr C w Starej Przysiece Drugiej 34				

		Budynek gospodarczy w Starej Przysiece Drugiej 34				
		Budynek szkolny w Wonieściu				
		Budynek gospodarczy przy Szkole Filialnej w Wonieściu	227	0.3800 ha	PO1K/00032109/6	
		Budynek gospodarczy (szopa) przy Szkole Filialnej w Wonieściu				
		Nieruchomość gruntowa, niezabudowana położona w Wonieściu	226	0.1000 ha	PO1K/00031922/4	
		Nieruchomość rolna położona w Wonieściu	62	1.6600 ha	PO1K/00032109/6	
		Część nieruchomości rolnej położonej w Wonieściu	131	1.6100 ha	PO1K/00031922/4	
		Część nieruchomości rolnej położonej w Karminie	87/3	1.0795 ha	PO1K/00048237/7	
		Nieruchomość rolna położona w Starej Przysiece Drugiej	109	0.4800 ha	PO1K/00032122/3	
4	Zespół Szkół w Starym Bojanowie	Budynek szkoły wraz gruntem w Starym Bojanowie, ul. Szkolna 6	55 557/2 559/2 560/2 568	0.1800 ha 0.0200 ha 0.0500 ha 0.0100 ha 0.7200 ha	PO1K/00033105/5	Zarządzenie Nr 439/14 Burmistrza Śmigla z dnia 1 września 2014 r. w sprawie przekazania nieruchomości w administrowanie – zwykły zarząd Zespołowi Szkół w Starym Bojanowie
		Budynek przedszkola wraz gruntem w Starym Bojanowie, ul. Główna 62	140/1	0.2100 ha	PO1K/00032764/8	
		Budynek kotłowni przy przedszkolu w Starym Bojanowie, ul. Główna 62	-	-	-	
		Część nieruchomości rolnej położonej w Bruszczewie	196/1	0.2500 ha	PO1K/00033114/1	



		Część nieruchomości rolnej położonej w Sierpowie	85/2	0.2245 ha	-	
5	Szkoła Podstawowa im. Konstytucji 3 Maja w Śmiglu	Budynek szkolny wraz gruntem w Śmiglu ul. M. Konopnickiej 5	1101	1.2220 ha	PO1K/00032122/3	Zarządzenie Nr 421/17 Burmistrza Śmigla z dnia 29 grudnia 2017 r. w sprawie przekazania nieruchomości w administrowanie – zwykły zarząd Szkole Podstawowej im. Konstytucji 3 Maja w Śmiglu
		Sala gimnastyczna wraz gruntem w Śmiglu ul. M. Konopnickiej 5	1102/1	0.3663 ha	PO1K/00032169/4	
		Parking wraz gruntem w Śmiglu ul. M. Konopnickiej 4A	część działki o nr geod. 1104/5	0.0800 ha	PO1K/00032580/1	
		Podjazd dla osób niepełnosprawnych wykonany przy budynku szkolnym w Śmiglu	-	-	-	
		Nieruchomość niezabudowana położona w Śmiglu (przy szkole)	1096/1	0.0375 ha	PO1K/00024504/6	
		Nieruchomość niezabudowana położona w Śmiglu (przy szkole)	1097/5	0.0099 ha	PO1K/00024504/6	
		Nieruchomość niezabudowana położona w Śmiglu (przy szkole)	1097/7	0.0149 ha	PO1K/00024504/6	
		Nieruchomość niezabudowana położona w Śmiglu (przy szkole)	1097/9	0.0129 ha	PO1K/00024504/6	
		Nieruchomość niezabudowana położona w Śmiglu (przy szkole)	1098/5	0.0150 ha	PO1K/00024504/6	
		Nieruchomość niezabudowana położona w Śmiglu (przy szkole)	1098/7	0.0229 ha	PO1K/00024504/6	
		Nieruchomość niezabudowana położona w Śmiglu (przy szkole)	1099/1	0.0190 ha	PO1K/00024504/6	
		Nieruchomość niezabudowana położona w Śmiglu (przy szkole)	1100/3	0.0104 ha	PO1K/00024504/6	

		Nieruchomość niezabudowana położona w Śmiglu (przy szkole)	1100/5	0.0090 ha	PO1K/00024504/6	
6	Przedszkole w Śmiglu	Budynek przedszkolny w Śmiglu przy ul. Leszczyńskiej 13 wraz gruntem	888/2	0.2658 ha	PO1K/00032170/4	Zarządzenie Nr 437/14 Burmistrza Śmigla z dnia 1 września 2014 r. w sprawie przekazania nieruchomości w administrowanie – zwykły zarząd Przedszkola Samorządowemu w Śmiglu
		Część nieruchomości położonej w Śmiglu przy ul Dudycza	888/1	0.0800 ha	PO1K/00032170/4	
		Budynek przedszkolny w Śmiglu przy ul. Al. Bohaterów 7 wraz gruntem	547	0.1231 ha	PO1K/00035041/2	
		Pawilon ogrodowy w Śmiglu przy ul. Al. Bohaterów				
		Nieruchomość położona w Śmiglu przy Al. Bohaterów 7	546/2	0.4979 ha	PO1K/00030951/9	
		Budynek szkolny w Żegrówku wraz gruntem	część działki o nr geod. 168	0.2900 ha	PO1K/00032130/2	
		Budynek gospodarczy w Żegrówku				

Na remonty i inwestycje w placówkach oświatowych w 2020 r. przeznaczono kwotę 3 877 257,10 zł.

Tabela 32 Remonty i inwestycje w placówkach oświatowych

Wyszczególnienie	Kwota
Urząd Miejski Śmigla (rozbudowa Przedszkola w Śmiglu finansowana przez Urząd)	3 351 511,26 zł
Szkoła Podstawowa im. por. Stefana Rysmanna w Bronikowie	14 548,33 zł
Zespół Szkół w Czaczu	24 072,58 zł
Szkoła Podstawowa im. Arkadego Fiedlera w Starej Przysiece Drugiej	26 735,66 zł
Zespół Szkół w Starym Bojanowie	24 892,49 zł
Szkoła Podstawowa im. Konstytucji 3 Maja w Śmiglu	156 948,14 zł
Przedszkole w Śmiglu	278 548,64 zł
<b>RAZEM:</b>	<b>3 877 257,10 zł</b>

Wyniki egzaminów ósmoklasisty oraz gimnazjalnych w roku 2020:

Tabela 33 Wyniki egzaminów ósmoklasisty - %

Przedmiot	Szkoła	Szkoła - wynik	Gmina	Powiat	Województwo	Liczba zdających
Język polski	Bronikowo	40,6	57,38	57,37	56,9	10
	Czacz	64,48				29
	Stara Przysieka Druga	60,4				15
	Stare Bojanowo	62				32
	Śmigiel	53,71				63
Matematyka	Bronikowo	29	40,58	43,91	44,06	10
	Czacz	40,41				29
	Stara Przysieka Druga	54,53				15
	Stare Bojanowo	45,31				32
	Śmigiel	36,78				63
Język angielski	Bronikowo	28,3	44,76	48,07	51,52	10
	Czacz	49,93				29
	Stara Przysieka Druga	34,13				15
	Stare Bojanowo	55,31				29
	Śmigiel	42,67				63
Język niemiecki	Bronikowo	0	48,33	41,88	39,61	0
	Czacz	0				0
	Stara Przysieka Druga	0				0
	Stare Bojanowo	48,33				3
	Śmigiel	0				0

W roku 2020 Gmina Śmigiel otrzymała następujące dotacje celowe:

Tabela 34 Otrzymane dotacje celowe

Cel	Kwota otrzymana	Kwota wydatkowana
Wyposażenie szkół w podręczniki, materiały edukacyjne i ćwiczeniowe	181.386,85 zł	178.724,02 zł
Dotacja przedszkolna	717.290,00 zł	717.290,00 zł
Wyprawka szkolna	890	890,00 zł
Dofinansowanie świadczeń pomocy materialnej dla uczniów o charakterze socjalnym	56.800,00 zł	45.604,80 zł

W szkołach podległych Gminie Śmigiel realizowano następujące innowacje:

- 1) Szkoła Podstawowa im. Konstytucji 3 Maja w Śmiglu:
  - funkcjonują klasy usportowione

- kontynuowana jest realizacja projektu ERASMUS+
  - innowacja z języka angielskiego- ćwiczenie czyni mistrza czyli wykorzystanie programu InstaLing w procesie uczenia się słownictwa z języka angielskiego
  - innowacja realizowana w klasie II: Zostań mistrzem matematyki-rozwijanie umiejętności matematycznych na podstawie „Kart Grabowskiego”
  - wykorzystanie koncepcji Planu Daltońskiego do stymulowania rozwoju odpowiedzialności, samodzielności i współpracy dzieci w wieku wczesnoszkolnym
  - ramach kółka chemicznego była realizowana innowacja „Młodszy uczy się od starszych”
  - realizowanie międzynarodowych projektów Światowy Dzień Tabliczki Mnożenia i Dzień liczby Pi
  - realizowano projekt ENEA- Akademia Sportu
  - realizowane były zajęcia sportowe w ramach programu SKS
  - Rok Fryderyka Chopina
  - Edukacja przez szachy w szkole
- 2) Zespół Szkół w Czaczu:
- innowacja mieszana – „Magiczny świat sylab. Wprowadzenie do nauki czytania z wykorzystaniem metody...”,
  - innowacja mieszana – „Profilaktyka uważności i spokoju- zbieramy supermoce”,
  - innowacja metodyczna – „Lekcja odwrócona na lekcji wiedzy o społeczeństwie”,
  - innowacja metodyczna – „Obchody świąt nietypowych”.
- 3) Szkoła Podstawowa im. Arkadego Fiedlera w Starej Przysiece Drugiej:
- „Podróż dookoła świata”-innowacja pedagogiczna w nauczaniu geografii oparta na metodzie grywalizacji,
  - „Pomocna dłoń” działania Samorządu Uczniowskiego i Szkolnego Klubu Wolontariusza w czasie pandemii koronawirusa:
    - o "Skrzat dla medyka",
    - o "I Ty możesz zostać świętym Mikołajem" spełniamy marzenia podopiecznych Domu Dziecka z Wolsztyna oraz zbiórka artykułów chemicznych, kosmetycznych.
- 4) Zespół Szkół w Starym Bojanowie:
- „Muzyczne podróżowanie” – umuzykalnienie dzieci.
  - „Przedszkolaki robią smaczne i zdrowe przysmaki” – odżywiamy się zdrowo
  - „Zaproś mnie na swoją lekcję” – praktyki/ CV – spotkanie z MY Future & Olga – zajęcia doradztwa zawodowego.
  - Innowacyjne metody pracy z uczniem na zajęciach z matematyki (zmiana formy Ligi zadaniowej, gry matematyczne na utrwalenie materiału...)
  - „Covidowe powitanie” – na początku każdej lekcji stacjonarnej
  - Innowacja w klasach 4-6 – realizacja własnego programu nauczania języka niemieckiego „Start auf Deutsch”.
  - Innowacja na lekcji informatyki – wykorzystywanie robotów Ozoboty, Photony i zestawów ScotiGoo
  - Zachęcanie uczniów do rozwijania logicznego myślenia poprzez rozwiązywanie łamigłówek matematycznych (gazetka na korytarzu szkolnym z instrukcją + karteczki dla uczniów z zadaniami).
  - Organizacja gminnego konkursu „Ziemia Śmigielska w Czasie Powstania Wielkopolskiego” dla klas 7-8.
  - Nagrywanie i tworzenie przez uczniów nagrań dźwiękowych (audiobook + podkład muzyczny) do utworów Adama Mickiewicza „Świtezianka” oraz „Dziady”
- 5) Szkoła Podstawowa im. por. Stefana Rysmanna w Bronikowie:
- podstawy języka niemieckiego dla klasy I szkoły podstawowej w ramach zajęć rozwijających kreatywność - innowacja pedagogiczna
  - rozwijanie umiejętności uczenia się i planowania własnej pracy – innowacja pedagogiczna
  - „Młodzi listy piszą” - innowacja pedagogiczna łącząca kilka szkół w Polsce
  - Międzynarodowy Dzień Liczby Pi i Dzień Tabliczki Mnożenia

Szkoły, dla których organem prowadzącym jest Gmina Śmigiel uczestniczyły w wielu projektach i programach m.in.:

- 1) Szkoła Podstawowa im. Konstytucji 3 Maja w Śmiglu:
  - Program dla szkół promujący zdrową dietę bogatą w owoce i warzywa oraz produkty mleczne Agencja Rynku Rolnego,
  - Kreatywna joga dla najmłodszych w szkole (I-III)
  - Język angielski na wesoło- zajęcia dla dzieci z edukacji wczesnoszkolnej,
  - Nie pal przy mnie, proszę I- III,
  - Dar serca- zbiórka żywności,
  - Zbiórka karmy dla psów z przytuliska w Śmiglu,
  - Pierniki dla seniora
  - Smig bez pudła,
  - Palic nie palić oto jest pytanie,
  - Góra grosza
  - Trzymaj formę,
  - Zbieraj baterie i telefony,
  - Zbiórka nakrętek,
  - Działalność Szkolnego Klubu Wolontariusza.
- 2) Zespół Szkół w Czaczu:
  - „Emocja”- międzynarodowy projekt edukacyjny,
  - Projekt „ Porozmawiaj ze mną offline”,
  - Program „Szkolny Klub Sportowy”,
  - „Góra grosza”,
  - WOŚP,
  - „Pocztówkowe przedszkole”,
  - „Czyste powietrze Wokół Nas”,
  - „Bądźmy zdrowi – wiemy, więc działamy”,
  - „Trzymaj formę”,
  - „Profilaktyka HIV/AIDS”,
  - „Mamo, Tato – co wy na to?”,
  - Profilaktyka tytoniowa: „Znajdź Właściwe Rozwiązanie” – projekty, których organizatorem jest SANEPID Kościan, dotyczące profilaktyki prozdrowotnej,
  - „Kubusiowi Przyjaciele Natury” – ogólnopolski program edukacyjny dotyczący proekologicznej edukacji,
  - „Zdrowo jem, więcej wiem” – projekt dotyczący edukacji prozdrowotnej,
  - „Program dla szkół” - projekt promujący zdrową dietę bogatą w owoce i warzywa oraz produkty mleczne, którego koszty pokrywa Agencja Rynku Rolnego,
  - „Akademia Bezpiecznego Puchatka” – program, który ma na celu edukację oraz poprawę bezpieczeństwa dzieci, które rozpoczynają swoją naukę w szkole,
- 3) Zespół Szkół w Starym Bojanowie:
  - „Serdeczna karteczka” – Ogólnopolski Projekt Edukacyjny – oddziały przedszkolne
  - „Czyste Powietrze wokół Nas” – oddziały przedszkolne
  - Udział w Ogólnopolskim Projekcie z okazji obchodów tygodnia kariery pt. „Tydzień Uczniowskiej SuperMocy”
  - Udział w programie „Owoce i warzywa w szkole” oraz „Szkłanka mleka”.
  - Udział w projekcie edukacyjnym „ Dar na Stulecie” – idea na 100. Rocznicę urodzin Karola Wojtyły.
  - Projekt w oddziałach rocznego przygotowania przedszkolnego pt. „Mój pierwszy słownik języka angielskiego”.
  - Program ogólnopolski „Zbieraj baterie i telefony”
  - Zbiórka nakrętek – akcja charytatywna

- Działalność Szkolnego Klubu Wolontariusza
  - Zbiórka karmy dla psów z przytuliska w Śmiglu
  - „Opatrunek na ratunek” - akcja charytatywna we współpracy z Poznańską Fundacją Redemptoris Missio
  - Góra Grosza
  - „Podziel się sercem, podziel się słodyczami”
  - „Mały gest – wielki cel” – wspólna akcja Caritasu i Samorządu Uczniowskiego
  - Szkolny Klub Sportowy
  - „Śniadanie daje moc”
  - „Trzymaj formę” – program realizowany w klasach VI-VIII.
  - „Czyste powietrze wokół nas” – program dla grup rocznego przygotowania przedszkolnego.
  - „Mamo, tato – co Wy na to?” - program dla grup rocznego przygotowania przedszkolnego.
  - „Bądźmy zdrowi –wiemy, więc działamy”
  - „Bieg po zdrowie” – program realizowany w klasie IV
  - Profilaktyka tytoniowa: „Znajdź właściwe rozwiązanie”, „Nie pal przy mnie proszę”
  - Wielka Orkiestra Świątecznej Pomocy – wolontariat
- 4) Szkoła Podstawowa im. por. Stefana Rysmanna w Bronikowie
- „Pośpiewajmy razem” – projekt autorki skierowany do dzieci, młodzieży i społeczności lokalnej /wspólny śpiew kolęd w okresie Bożego Narodzenia oraz pieśni patriotycznych przy okazji świąt narodowych w salach i świetlicach wiejskich/
  - Trzymaj formę, Czyste powietrze wokół nas, Znajdź właściwe rozwiązanie, Nie pal przy mnie, proszę – projekty, których organizatorem jest SANEPID Kościan dotyczące profilaktyki prozdrowotnej,
  - Mieszkamy w ciekawej miejscowości oraz Dzieje kultury polskiej – autorskie programy funkcjonujący w szkole w Bronikowie w ramach których odbyła się prelekcja dla uczniów i społeczności lokalnej połączona z warsztatami dla dzieci,
  - Zbieraj baterie i telefony – program dotyczący ochrony środowiska naturalnego,
  - Programie dla szkół promującym zdrową dietę bogatą w owoce i warzywa oraz produkty mleczne, którego koszty pokrywa ARMiR,
  - Udział w ogólnopolskim projekcie „Konkurs szybkiego mnożenia”
  - Zajęcia sportowe w ramach SKS,
  - Szkolne Święto Głośnego Czytania – program na rzecz rozpowszechniania czytelnictwa,
  - ”Szkoła pamięta”, „Razem do hymnu”, „Razem na święta” – udział w programach ministerialnych,
  - Zbiórka nakrętek, baterii, telefonów i odzieży używanej w ramach akcji charytatywnych,
  - Aktywna i wielopłaszczyznowa działalność Szkolnego Klubu Wolontariusza,
- 5) Szkoła Podstawowa im. Arkadego Fiedlera w Starej Przysiece Drugiej:
- „Lekcja: Enter” - projekt edukacji cyfrowej skierowany do nauczycieli i nauczycielek oraz kadry kierowniczej szkół podstawowych,
  - "Klub Zielonej Żabki" program z zakresu Treningu Umiejętności Społecznych dla klas 3,
  - Przedsiębiorczość. Jak zrealizować pomysł? – projekt, którego celem jest rozwijanie umiejętności skutecznego planowania, organizacji oraz efektywnego działania,
  - „Szkolny Klub Sportowy”- program organizowany przez szkolny Związek Sportowy WIELKOPOLSKA,
  - „Owoce i warzywa w szkole” oraz „Mleko w szkole”- promowanie zdrowej diety bogatej w owoce i warzywa oraz produkty mleczne, koszty pokrywała Agencja Rynku Rolnego,
  - udział w projekcie „Wyprawka Czytelnicza dla Pierwszoklasisty” w ramach kampanii „Mała książka – wielki człowiek”,
  - "Porozmawiaj ze mną offline" projekt w ramach profilaktyki e-uzależnień finansowany z Narodowego Programu Zdrowia. Realizatorem w szkole był psycholog z Centrum Profilaktyki Akademia Zdrowia Leszno (Fundacja LesznoPL),
  - udział w programach MEN: „Razem do hymnu”, ”Szkoła pamięta”, „Razem na święta”,

- „Bezpieczny przejazd”- kampania społeczna nt. bezpieczeństwa na przejazdach kolejowych i ich okolicach,
  - "Bo wreszcie przyszedł maj..." projekt aktywizujący uczniów i członków Samorządu Uczniowskiego w czasie narodowej kwarantanny,
  - projekt „Na skrzydłach niepodległości",
  - „Zbieraj baterie i telefony”- program promujący ochronę środowiska naturalnego,
  - „Mamo, Tato – co wy na to?”, projekt, którego organizatorem jest SANEPID Kościan,
  - #MALIPOWSTAŃCZYNA102 – NIE ZAPOMINAMY O NASZYCH BOHATERACH! akcja pod patronatem Urzędu Marszałkowskiego Województwa Wielkopolskiego,
  - Kartka dla Seniora,
  - "Tydzień Pamięci Ofiar Katynia",
  - "Święta tuż, tuż" ,
  - „Miejsce marzeń i pasji w misji szkoły” – akcja w ramach rozwijania pasji i talentów uczniów,
  - Dzień Języków Obcych,
  - Zbiórka nakrętek - w ramach akcji charytatywnych,
  - Sprzątanie świata pod hasłem „ Plastik? Rezygnuję, redukuję, segreguję” ,
  - Tydzień Kariery Zawodowej,
  - Zbiórka karmy dla psów i kotów,
  - Liga matematyczna – celem jest utrwalanie i poszerzanie wiedzy i umiejętności matematycznych,
  - Góra Grosza,
  - Dzień Pluszowego Misia,
  - „Trzymaj formę” program prozdrowotny, promujący aktywność fizyczną i prawidłowe odżywianie,
  - Akcja charytatywna „Kartka dla Helenki”,
  - „Ratujemy i Uczymy Ratować”- program organizowany przez WOŚP, którego celem jest poznanie zasad pierwszej pomocy,
  - Projekty: „Las kochamy, o niego dbamy!” , „Przybywa kwiecień”, „Pogoda", „Symbole Narodowe",
  - Realizacja zadań związanych z udziałem szkoły w programie „Aktywna tablica” wykorzystanie monitora interaktywnego i tabletów jako narzędzi wspomagających nauczanie.
- 6) Przedszkole w Śmiglu:
- Mamo, tato wolę wodę.
  - Kubusiowi przyjaciele natury.
  - Post crossing.
  - Marzycielska poczta.
  - Akcja „Góra grosza”.
  - Zbiórka baterii, nakrętek, karmy dla zwierząt w przytulisku w Koszanowie.
  - „Opatrunek na ratunek”.
  - „Czyste powietrze wokół nas”.
  - „Bądźmy zdrowi – wiemy więc działamy”.
  - Magiczna moc bajek – międzynarodowy projekt czytelniczy.
  - Zdalne sposoby, aby na Święto Muzyki chór wystąpić był gotowy.
  - „Zdrowo jem więc wiem”.
  - Serdeczna karteczka.
  - Przedszkolak z pasją.
  - Szkoła do hymnu.
  - Międzynarodowy projekt edukacyjny EMOCJA.
  - Mamo, tato co wy na to.
  - Skąd się biorą produkty ekologiczne.

### 2.7.3 Szkolne Schronisko Młodzieżowe w Śmiglu



Szkolne Schronisko Młodzieżowe w Śmiglu mieści się przy ul. Marii Konopnickiej 4a. W swoim administrowaniu na podstawie Zarządzenia Nr 442/14 Burmistrza Śmigla z dnia 1 września 2014 r. w sprawie przekazania nieruchomości w administrowanie – zwykły zarząd Szkolnemu Schronisku Młodzieżowemu w Śmiglu, posiada budynek schroniska wraz z gruntem – część działki o nr geodezyjnym 1104/1, powierzchni 0.1470 ha, zapisanej KW nr PO1K/00032580/1.

W 2020 r. zatrudnionych w schronisku było trzech pracowników, co stanowiło 1,875 etatu.

*Tabela 35 Zatrudnienie w szkolnym schronisku młodzieżowym*

Stanowisko	liczba etatów
1. Dyrektor Schroniska	1 etat
2. Główny Księgowy	0,125 etatu
3. Sprzątaczką	0,75 etatu

Udzielone noclegi w Szkolnym Schronisku Młodzieżowym w 2020 r.

*Tabela 36 Udzielone noclegi w Szkolnym Schronisku Młodzieżowym*

Noclegi w Szkolnym Schronisku Młodzieżowym	
Liczba miejsc noclegowych w schronisku	42
Liczba udzielonych noclegów w 2020 r.	1839
Liczba dni czynności obiektu	289
Liczba osób, które korzystały z noclegów w 2020 r.	406
Ilość grup młodzieżowych korzystających ze schroniska w 2020 roku	1
Uzyskane dochody z udzielonych w 2020 r. noclegów	39.365,92

Turyści zagraniczni korzystający z usług Szkolnego Schroniska Młodzieżowego w Śmiglu

*Tabela 37 Turyści zagraniczni w Szkolnym Schronisku Młodzieżowym*

lp	Kraj	Liczba osób	Liczba noclegów
1	Ukraina	30	176
2	Gruzja	2	8
3	Rosja	2	4
4	Indonezja	17	17
5	Filipiny	6	6
6	Mauritius	1	2



W roku 2020 działania „miękkie” były głęboko ograniczone w związku z pandemią Covid-19. Mimo dynamicznej sytuacji pandemicznej udało się zorganizować 3 wspólnie z jednostkami z terenu gminy Śmigiel:

- 1) Gminne Półkolonie Zimowe 2020 (27.01-31.01.2021) – wypoczynek zimowy organizowany dla dzieci z terenu Gminy Śmigiel. Współorganizatorami wydarzenia były OKFIR w Śmiglu, Centrum Kultury w Śmiglu, Gminna Komisja Rozwiązywania Problemów Alkoholowych. Patronem wydarzenia była Burmistrz Śmigła Małgorzata Adamczak. Projekt był dofinansowany przez Starostwo Powiatowe w Kościanie w ramach Konkursu „Ferie zimowe na sportowo dla dzieci i młodzieży”, kwotą 1800 zł.

Wypoczynek trwał nieprzerwanie przez 5 dni, przez 5 godzin dziennie. W półkolonii udział wzięło 100 dzieci z terenu powiatu kościańskiego.



Zdjęcie 2 Ferie zimowe na sportowo 2020

- 2) Rowerowa Przygoda w Gminie Śmigiel

Niestety z uwagi na obostrzenia pandemiczne, cykl rajdów zaplanowany na rok 2020 nie odbył się. W czasie kiedy obostrzenia zostały poluzowane wspólnie z Okfir w Śmiglu zorganizowaliśmy rajd rowerowy pod nazwą „Rowerowa Przygoda w Gminie Śmigiel”. Impreza trwała przez dwa dni, a jej celem było zebranie trzech odznak, które usytuowane były w 3 różnych miejscach w Śmiglu. Impreza cieszyła się sporym zainteresowaniem, a patronem honorowym była Burmistrz Śmigła Małgorzata Adamczak.



Zdjęcie 3 Rowerowa Przygoda w Gminie Śmigiel

- 3) Zbiórka książek w ramach akcji organizowanej przez Fundację Zacztyani.org. Akcja trwała w dniach 8.09.2020 do 11.10.2020. W ramach akcji udało się zebrać ponad 300 książek.



Zdjęcie 4 Zbiórka książek

Z uwagi na sytuację pandemiczną podjęcie większej ilości działań było niemożliwe. Jak schronisko podejmowaliśmy również szereg działań promujących ziemię śmigielską oraz Szkolne Schronisko Młodzieżowe. W formie online odbyły się akcje pt.

- 1) „Kubek w Drodze” – akcja polegająca na promocji schroniska w różnych miejscach Europy, poprzez przesyłanie zdjęcia z wybranym gadżetem pochodzącym ze schroniska.



Zdjęcie 5 Akcja „Kubek w drodze”

- 2) „Czwartki na wesoło” – cykl mający na celu promocję turystyki polskiej i zagranicznej w humorystyczny sposób.



Zdjęcie 6 „Czwartki na wesoło”

- 3) „Śmigielskie Klejdry” – cykl 10 wpisów na Fb Szkolnego Schroniska Młodzieżowego w Śmiglu, promujący historie związane z historycznymi miejscami znajdującymi się na terenie miasta i Gminy Śmigiel. Cykl swoimi fotografiami wspierali członkowie śmigielskiej sekcji fotograficznej działającej przy Centrum Kultury w Śmiglu „Mistrzowie Fotografii”



Zdjęcie 7 „Śmigielskie Klejdry”

Szkolne Schronisko Młodzieżowe zaangażowane było również w wiele mniejszych projektów, np.:

- wsparcie I Turnieju Pogoń Cup – 1 marzec 2020
- zbiórka słodyczy dla podopiecznych DPS Jarogniewice oraz DPS Mościszki w ramach akcji komitetu społecznego „67 Stokrotek”.

Warto zaznaczyć, że po raz kolejny Szkolne Schronisko Młodzieżowe w Śmiglu w dniu 3 lipca otrzymało złote wyróżnienie w 59. Ogólnopolskim Konkursie współzawodnictwa Szkolnych Schronisk Młodzieżowych za 2019 rok.



*Zdjęcie 8 Złote wyróżnienie*

Remonty przeprowadzone w Szkolnym Schronisku Młodzieżowym w 2020 roku.

Łazienki. W schronisku do dyspozycji naszych gości jest łącznie 6 pomieszczeń sanitarnych, na które składają się 3 łazienki oraz 3 pomieszczenia z natryskami.

Jednym z ostatnich etapów było wykonanie posadzki. Posadzki zostały wykonane płytek, częściowo wymienione zostały również płytki ściennie. W łazienkach zastosowano baterię oraz oświetlenie z systemem automatycznego uruchamiania. Klienci często nie dbali o ilość zużywanej wody co bezpośrednio wpływało na zużycie prądu oraz wody. Łączny koszt remontu łazienek wyniósł – 13.900,00 zł



*Zdjęcie 9 Remont łazienek - Szkolne Schronisko Młodzieżowe*

W roku 2020 kontynuowana była również modernizacja sieci C.O.. Zostały wymienione przewody oraz grzejniki w pokojach 17,18,19 oraz w natryskach męskich oraz toaletach męskich. W pomieszczeniu gdzie znajdują się natryski oraz toalety wymieniona została również instalacja Wod-kan. Łączny koszt wyniósł 5. 521,47 zł



Zdjęcie 10 Modernizacja sieci C. O. - Szkolne Schronisko Młodzieżowe

Nowe płytki zostały również zamontowane w pomieszczeniu gdzie, znajduje się kuchnia oraz w holu schroniska. Kuchnia dodatkowo została odmalowana, a w celu podniesienia walorów estetycznych pomieszczenia zamontowane zostały przesuwne drzwi wejściowe do kuchni oraz świetlicy. Łączn koszt działań wyniósł 10.390,00 zł



Zdjęcie 11 Remont kuchni i holu - Szkolne Schronisko Młodzieżowe

#### Działalność schroniska, a sytuacja pandemiczna.

Rok 2020 został w pełni zdominowany przez Covid-19. Schronisko funkcjonowało do dnia 14 marca, kiedy na mocy Rozporządzenie Ministra Zdrowia z dnia 14 marca 2020 r. zmieniające rozporządzenie w sprawie ogłoszenia na obszarze Rzeczypospolitej Polskiej stanu zagrożenia epidemicznego, zostało zamknięte. Jednocześnie z ustaleń pomiędzy władzami Miasta i Gminy Śmigiel, a Powiatem Kościańskim, budynek został zadysponowany na potrzeby Wojewody Wielkopolskiego na wypadek kwarantanny zbiorowej. Na szczęście nie zaistniała potrzeba wykorzystania obiektu.

Jednostka wznowiła działalność 1 czerwca 2020 roku. W czasie zamknięcia schroniska, pracownicy byli zaangażowani w walkę ze skutkami pandemii.

Szkolne Schronisko Młodzieżowe skorzystało z rządowej pomocy w ramach programu Tarcza 1.0, gdzie zostaliśmy zwolnieni z opłacenia składek ZUS za okres, marzec, kwiecień, maj. Kwota zwolnienia wyniosła 9.384,63 zł

W ramach programu Tarcza 7.0, ponownie wystąpiliśmy o zwolnienie z opłacenia składek, niestety na chwilę obecną nie mamy informacji zwrotnej.

Ponadto Szkolne Schronisko Młodzieżowe otrzymało również wsparcie rzeczowe w postaci przekazania maseczek ochronnych (500 sztuk), oraz płyn do dezynfekcji (18 sztuk po 5l)

#### 2.7.4 Żłobek

Na terenie gminy Śmigiel działa jeden Zespół Żłobka i Klubu Malucha „Wiatraczek” prowadzony przez Spółdzielnię Socjalną „Śmigielanka”. Dyrektorem zespołu jest Pani Sylwia Wajske. Żłobek „Wiatraczek” znajduje się w Śmiglu przy ul Północnej 11 i może przyjąć 30 dzieci, natomiast Klub Malucha „Wiatraczek” przeznaczony dla 20 dzieci ma swoją siedzibę w Śmiglu przy ul. Kościuszki 37. Na koniec 2020 r. liczba dzieci zapisanych do żłobka wynosiła 25, a do klubu dziecięcego 10.

W 2020 r. żłobek dofinansowany został z budżetu Gminy Śmigiel kwotą 63.600,00 zł, otrzymał również dofinansowanie z programu „MALUCH+” na kwotę 110.310,00 zł. Również Klub Malucha „Wiatraczek” otrzymał z programu „MALUCH+” dofinansowanie w kwocie 25.380,00 zł.

### 2.8 Kultura, sport, turystyka i promocja gminy

#### 2.8.1 Centrum Kultury w Śmiglu



Centrum Kultury w Śmiglu mieści się przy ul. Kościuszki 20. W swoim administrowaniu posiada:

Tabela 38 Obiekty w administrowaniu Centrum Kultury w Śmiglu

Przedmiot zarządu	Nr działki	Powierzchnia	Nr księgi wieczystej	Podstawa prawna wykorzystywania
budynek przy ul. Kościuszki 20 wraz z garażem i budynek Gminnego Centrum Informacji położone w Śmiglu	część działki o nr ewid. 584/2	0.37.90 ha	PO1K/00034369/0	Zarządzenie Nr 279/06 Burmistrza Śmigla z dnia 26 września 2006 r. w sprawie przekazania obiektów i terenów do nich przyległych w administrowanie Centrum Kultury w Śmiglu; Zarządzenie Nr 59/11 Burmistrza Śmigla z dnia 4 lipca 2011 r. w sprawie zmiany Zarządzenia Nr 279/06 Burmistrza Śmigla z dnia 26 września 2006 r. w sprawie przekazania obiektów i terenów do nich przyległych w administrowanie Centrum Kultury w Śmiglu; Zarządzenie Nr 171/16 Burmistrza Śmigla z dnia 25 kwietnia 2016 r. w sprawie zmiany Zarządzenia Nr 279/06 Burmistrza Śmigla z dnia 26 września 2006 r. w sprawie przekazania obiektów i terenów do nich przyległych w administrowanie Centrum Kultury w Śmiglu
część działki położonej w Śmiglu	583/2	0.00.64 ha	PO1K/00034368/3	
część działki położonej w Śmiglu	584/1	0.21.27 ha	PO1K/00034369/0	

Celem powołanej uchwałą Nr V/33/90 Rady Miasta i Gminy Śmigiel z dnia 27 września 1990 r. jednostki jest przede wszystkim prowadzenie wielokierunkowej działalności rozwijającej i zaspokajającej potrzeby kulturalne mieszkańców miasta i gminy oraz upowszechnianie i promocja kultury lokalnej w kraju i za granicą. Do podstawowych zadań należą:

- organizowanie różnorodnych form edukacji kulturalnej;
- rozbudzanie zainteresowania wiedzą i sztuką,
- organizowanie spektakli, koncertów, wystaw, odczytów,
- udostępnianie zbiorów bibliotecznych,
- popularyzacja książek i czytelnictwa,
- gromadzenie, opracowywanie materiałów bibliotecznych,
- współdziałanie z instytucjami, organizacjami społecznymi,
- tworzenie warunków dla amatorskiego ruchu artystycznego.

W strukturze organizacyjnej Centrum Kultury w Śmiglu funkcjonuje Izba Pamięci Ziemi Śmigielskiej, w której trwają prace adaptacyjne oraz Biblioteka Publiczna wraz z Filiami w Starym Bojanowie, Czaczu i Nietążkowie.

W Centrum Kultury w Śmiglu zatrudnionych w 2020 r. było 19 osób, co daje 16,33 etaty.

Tabela 39 Zatrudnienie w Centrum Kultury, stan na 31.12.2020 r.

Lp	Rodzaj stanowiska	Liczba osób pełnozatrudnionych	Liczba etatów - pełnozatrudnieni	Liczba osób niepełnozatrudnionych	Liczba etatów - niepełnozatrudnieni	RAZEM OSOBY	RAZEM ETATY
1	dyrektor/kierownik	1	1	0	0	1	1
2	zastępca dyrektora	1	1	0	0	1	1
3	główna księgową	0	0	1	0,75	1	0,75
4	stanowiska administracji	3	3	0	0	3	3
5	bibliotekarze	4	4	4	2,75	8	6,75
6	stanowiska obsługi	3	3	1	0,5	4	3,5
7	instruktorzy	0	0	1	0,33	1	0,33
<b>RAZEM:</b>		<b>12</b>	<b>12</b>	<b>7</b>	<b>4,33</b>	<b>19</b>	<b>16,33</b>

Ponadto Centrum Kultury w Śmiglu zatrudniało w 2020 r. 17 instruktorów głównie na podstawie umów zleceń. Osoby te prowadziły zajęcia merytoryczne takie jak m.in. nauka śpiewu, zajęcia plastyczne, fotograficzne, teatralne, umuzykalniające dla dzieci, zajęcia nauki gry na instrumentach dla członów Młodzieżowej Orkiestry Dętej oraz ZPiT „Żeńcy Wlkp.” Z uwagi na pandemię przez większość miesięcy w roku zajęcia odbywały się w trybie on-line. Centrum Kultury w Śmiglu zatrudnia również informatyka oraz Inspektora Ochrony Danych Osobowych.

Na swoim wyposażeniu Centrum Kultury w Śmiglu posiada oprogramowanie wykorzystywane w pracy administracyjnej oraz:

Tabela 40 Wyposażenie wykorzystywane w pracy administracyjnej Centrum Kultury w Śmiglu:

Lp	Rodzaj	Ilość
<b>1.</b>	<b>MASZYNY, URZĄDZENIA I APARATY OGÓLNEGO ZASTOSOWANIA</b>	
	Zestawy komputerów	15
	Laptopy	8
<b>2.</b>	<b>URZĄDZENIA TECHNICZNE</b>	
	Telewizor SONY	1
<b>3.</b>	<b>ŚRODKI TRANSPORTU</b>	
	Samochód Fiat Ducato r.2016	1
<b>4.</b>	<b>NARZĘDZIA, PRZYRZĄDY, RUCHOMOŚCI I WYPOSAŻENIE</b>	
	Zabudowa meblowa kuchenna	1
	Scena przenośna	1
	Szafa chłodnicza	1
	Saksofon	1
	Mikser	2
	Kolumna szerokopasmowa	2
	Kolumna niskotonowa	2
	Wzmacniacz	2
	Kolumna JBL 725	2
	Zmywarka	1
	Puzon YSL-365	1
	Tuba Amati	1
	Waltornia Amati	1
	Trąbka Eastman	2
	Saksofon Yamaha YAS-480	1
	Tuba F Cerveny CFB 653-4PX-0	1
	Saksofon barytonowy Cervany CEP431	1
	Zestaw marszowy instrument muzycznych	1
	Zestaw perkusyjny Design	1
	Projektor multimedialny	1
	Ekran multimedialny	1
	Klarnet YCL	1
	Saksofon tenorowy	2
<b>5.</b>	<b>KOTŁY I MASZYNY ENERGETYCZNE</b>	
	Kotłownia gazowa VITOCROSSAL 200-VI	1
	Panele fotowoltaiczne FRONIUS	1



Dane statystyczne Biblioteki Publicznej w Śmiglu za rok 2020:

Tabela 41 Dane statystyczne Biblioteki Publicznej w Śmiglu za rok 2020

	Biblioteka Publiczna w Śmiglu	Filia w Starym Bojanowie	Filia w Czaczu	Filia w Nietązkowie	RAZEM:
Liczba zarejestrowanych czytelników	1014	272	167	133	1586
Liczba wypożyczeń w roku 2020, w tym:	15853	5474	3042	1777	26146
dorośli	9532	3371	1751	1036	15688
dzieci	4830	1635	1092	550	8107
Liczba woluminów ogółem	30658	11645	9215	76117	59135
Liczba pozyskanych w 2020 woluminów	834	258	239	119	1450
Liczba tytułów czasopism	23	1	1	1	25
Budżet placówki - suma wydatków rocznie	482.428,01 zł				
Koszt zakupu książek (zł) w 2020 r.	10.990,14 (budżet) + 4.714,80 (środki MKiDN)	2.304,40 (budżet) + 1.507,50 (środki MKiDN)	1.801,12 (budżet) + 1.299,81 (środki MKiDN)	911,71 (budżet) + 1.099,43 (środki MKiDN)	16.013,91 (budżet) + 8.615,00 (środki MKiDN)
Koszt zakupu czasopism (zł) w 2020 r.	549	205	193	178	1125
Koszt jednego wypożyczenia (zł)	18,45				

W ramach edukacji czytelniczej, medialnej i regionalnej w Miejskiej Bibliotece Publicznej w Śmiglu przeprowadzono 11 warsztatów czytelniczych dla przedszkolaków w Śmiglu. We wtorki i czwartki odbywały się popołudniowe zajęcia dla dzieci w wieku od 1 roku do 3 lat. We wtorki spotykały się dzieci z Grupy Zabawowej „Śmigielaczek” – 2 grupy, 40 dzieci, a w czwartki dzieci z Klubu Maluszka – 2 grupy, 40 dzieci. Do marca 2020 r. odbyło się 14 spotkań. Na przełomie stycznia i lutego w każdej grupie zorganizowano Dzień Babi i Dziadka.

W związku z ogłoszeniem pandemii na terenie Rzeczypospolitej Polskiej od 12.03. 2020r. do 20.05.2020r. Miejska Biblioteka Publiczna i jej Filie były zamknięte. W tym czasie w bibliotece w Śmiglu przeprowadzono skontrum. Od 20.05.2020 r. Miejska Biblioteka Publiczna i jej Filie udostępniały swoje zbiory w reżimie sanitarnym bez wolnego dostępu do półek dla użytkowników. Z dniem 6.11.2020 r. nastąpiło ponowne zamknięcie placówek. Od 13 listopada uruchomiono w placówkach usługę „Książka na telefon”. Od 1 grudnia placówki ponownie udostępniają zbiory w reżimie sanitarnym bez dostępu do półek dla użytkowników.

W związku z pandemią wszystkie działania edukacyjne i kulturalne udostępniano online w mediach społecznościowych.

W okresie od kwietnia do grudnia przygotowano 27 działań online, z których skorzystało 28631 odbiorców. W październiku, listopadzie i grudniu przygotowano warsztaty czytelnicze online dla przedszkolaków. Każdego miesiąca odbywały się 2 warsztaty dla 18 grup przedszkolnych.

Filia biblioteczna w Czaczu w styczniu przygotowała „Poranek z ciekawą książką”, gdzie babcie czytały przedszkolakom książki. W czasie ferii odbyły się tu 2 zajęcia pn. „Podróż do krainy śniegu”. Raz w miesiącu odbywały się spotkania Grupy Zabawowej „Maluszki” – dla dzieci w wieku od 1,5 do 4 lat. Dla dzieci z grupy zabawowej zorganizowano balik karnawałowy. W filii bibliotecznej przygotowano również 2 działania online, z których skorzystało 894 odbiorców.

Filia biblioteczna w Nietążkowie zorganizowała podczas ferii 2 zajęcia dla dzieci pt. „Zimowa fabryka pomysłów”. W miesiącach lipiec-wrzesień w ramach projektu „Bystrzaki” bibliotekarka prowadziła zajęcia dla dzieci w wieku od 3 do 7 lat. Łącznie odbyło się 7 spotkań, w których uczestniczyło każdorazowo 15 dzieci.

Filia biblioteczna w Starym Bojanowie

W czasie ferii przygotowano 2 zajęcia, w których uczestniczyło 11 dzieci. W filii działa Grupa Zabawowa „Urwiski” – wspólne spotkania rodziców i dzieci w wieku od 2 do 4 lat. Od stycznia do marca zorganizowano 3 spotkania dla 15 dzieci zapisanych do grupy. W styczniu zorganizowano również balik karnawałowy dla dzieci z grupy zabawowej. Międzynarodowy Dzień Jeża to działanie online, z którego skorzystało 623 odbiorców.

W ciągu roku MBP i jej filie zajmują się promocją książek i wydawnictw, ważnych rocznic i wydarzeń literackich, przygotowując wystawki nowości, gazetki tematyczne.

Biblioteka wraz z filiami włączyła się także w akcję Prezydenta „Narodowe czytanie”. Tegoroczna edycja, czytanie „Balladyny” Juliusza Słowackiego odbyła się 5 września w sali widowiskowej CK. Prowadzono także relację na żywo z wydarzenia.

W ramach współpracy z Fundacją Zacztytani.org. od dnia 28.09.2020 r. do 11.10.2020 r. w śmigiejskiej bibliotece i jej filiach przeprowadzono wielką zbiórkę książek.

W 2020 r. w ofercie Centrum Kultury w Śmiglu były następujące zajęcia i sekcje:

- sekcja plastyczna,
- sekcja wokalna – Studio Piosenki „Muzol”,
- grupa teatralno-literacka „Małe Zwierciadło”,
- kapela podwórkowa „Wiarusy”,
- Towarzystwo Śpiewu „Harmonia”,
- Młodzieżowa Orkiestra Dęta,
- Zespół Pieśni i Tańca „Żeńcy Wielkopolscy”,
- Klub Seniora „Słoneczko”,
- Klub Maluszka,
- Grupy Zabawowe,
- Trening ABT,
- warsztaty dla grup dzieci przedszkolnych i wczesnoszkolnych,
- spotkanie kreatywne dla seniorów,
- sekcja fotograficzna,
- Śmigiejski Chór Dziecięco-Młodzieżowy,
- zajęcia umuzykalniające z elementami rytmiki.

Centrum Kultury w Śmiglu było organizatorem lub współorganizatorem następujących imprez w roku 2020:

Tabela 42 Imprezy organizowane lub współorganizowane przez CK w 2020 roku:

Lp	Rodzaj imprezy	Miejsce	Termin	Organizator/ Współorganizator (z kim)
1	Balik karnawałowy dla dzieci	Sala wiejska w Wonieściu	04.01.2020	Rada Sołecka wsi Wonieść
2	28 Finał Wielkiej Orkiestry Świątecznej Pomocy	Centrum Kultury w Śmiglu, Sala wiejska w Czaczu	12.01.2020	SP w Czaczu
3	Apel Pamięci	Pl. Rozstrzelanych w Śmiglu	11.01.2020	UM Śmigla
4	Śmigielskie Kolędowanie z Alicją Majewską	Kościół pw. Św. Stanisława kostki w Śmiglu	11.01.2020	UM Śmigla
5	Podsumowanie Roku Sportowego	Centrum Kultury w Śmiglu	17.01.2020	Ośrodek Kultury Fizycznej i Rekreacji
6	Balik karnawałowy dla dzieci	Sala wiejska w Karśnicach	19.01.2020	Rada Sołecka wsi Karśnice
7	Koncerty wokalne	Kościóły w Czaczu i Starym Bojanowie	25.01.2020	-
8	Balik karnawałowy dla dzieci	Sala wiejska w Nietążkowie	26.01.2020	Rada Sołecka wsi Nietążkowo
9	Gminne Półkolonie Zimowe	Centrum Kultury w Śmiglu	27-31.01.2020	Szkolne Schronisko Młodzieżowe, OKFiR
10	Balik karnawałowy dla dzieci	Sala wiejska w Stare Bojanowo	29.01.2020	Rada Sołecka wsi St. Bojanowo
11	Pokazy filmowe Roberta Celińskiego	Centrum Kultury w Śmiglu	31.01.2020	Rada Sołecka wsi Wonieść
12	Balik karnawałowy dla dzieci	Sala wiejska w Robaczynie	31.01.2020	Rada Sołecka wsi Robaczyn
13	Balik karnawałowy dla dzieci	Sala wiejska w Brońsku	02.02.2020	Rada Sołecka wsi Brońsko
14	Spotkanie karnawałowe seniorów	Centrum Kultury w Śmiglu	05.02.2020	Klub Seniora "Słoneczko"
15	Balik karnawałowy dla dzieci	Centrum Kultury w Śmiglu	06.02.2020	-
16	Balik karnawałowy dla dzieci	Sala wiejska w Poladowie	08.02.2020	Rada Sołecka wsi Poladowo
17	Koncert Walentynkowy Felicjana Andrzejczaka	Centrum Kultury w Śmiglu	14.02.2020	-
18	Popołudnie poetycko-muzyczno-taneczne "Coraz bliżej brzeg"	Centrum Kultury w Śmiglu	16.02.2020	-
19	Balik karnawałowy dla dzieci	Sala wiejska w Przysieka Polska	22.02.2020	Rada Sołecka wsi Przysieka Polska
20	Spektakl teatralny dla dzieci "Królowa Śniegu"	Centrum Kultury w Śmiglu	23.02.2020	-
21	Konkurs internetowy na "Najpiękniejszą ozdobę Wielkanocną"	Centrum Kultury w Śmiglu	09.04.2020	-

22	Internetowy konkurs fotograficzny "Zostań w domu"	Centrum Kultury w Śmiglu	16.04.2020	-
23	Spektakle teatralne on-line "Niedzielne popołudnie z bajką" (7 spektakli)	Centrum Kultury w Śmiglu	16.04.2020-21.05.2020	MOK Kościan, CK Czempin, Śremski Ośrodek Kultury,
24	Letnia organizacja wypoczynku dla dzieci	Centrum Kultury w Śmiglu	lipiec-sierpień	-
25	Wakacyjne kino plenerowe	Centrum Kultury w Śmiglu	17.07.2020	Rada Sołecka wsi Bronikowo, SP w Bronikowie
26	Wakacyjne kino plenerowe	Stara Przysieka Pierwsza	24.07.2020	Rada Sołecka wsi Stara Przysieka Pierwsza
27	Wakacyjne kino plenerowe	Splawie	31.07.2020	Rada Sołecka wsi Splawie
28	Wakacyjne kino plenerowe	Stare Bojanowo	07.08.2020	Rada Sołecka wsi Stare Bojanowo
29	Koncert zespołu "Wakacyjni"	pl. Rozstrzelanych w Śmiglu	09.08.2020	-
30	Wakacyjne kino plenerowe	Robaczyn	13.08.2020	Rada Sołecka wsi Robaczyn
31	Wakacyjne kino plenerowe	Żegrówko	14.08.2020	Rada Sołecka wsi Żegrówko
32	Wakacyjne kino plenerowe	Nietążkowo	19.08.2020	Rada Sołecka wsi Nietążkowo
33	Wakacyjne kino plenerowe	Wonieść	21.08.2020	Rada Sołecka wsi Wonieść
34	Wakacyjne kino plenerowe	Karśnice	22.08.2020	Rada Sołecka wsi Karśnice
35	Spektakl dla dzieci "Morskie opowieści"	Amfiteatr przy Centrum Kultury w Śmiglu	26.08.2020	-
36	Wakacyjne kino plenerowe	Amfiteatr przy Centrum Kultury w Śmiglu	28.08.2020	-
37	Seans kinowy "Wolne miasto"	Amfiteatr przy Centrum Kultury w Śmiglu	01.09.2020	-
38	Festiwal Kultury Ludowej "Ignyskowy Laur"	Amfiteatr przy Centrum Kultury w Śmiglu	20.09.2020	Stowarzyszenie "Żeńcy Wilk."
39	Wystawa fotograficzna "Zwyczajni Niezwyčajni"	Pl. Rozstrzelanych w Śmiglu	29.09.2020	-
40	Obchody Święta Niepodległości	Kościół pw. Św. Stanisława kostki w Śmiglu	11.11.2020	UM Śmigla



*Zdjęcie 12 Final WOŚP*



*Zdjęcie 13 Balik karnawałowy w Śmiglu*



*Zdjęcie 14 Koncert Walentynkowy*



*Zdjęcie 15 Półkolonie zimowe*

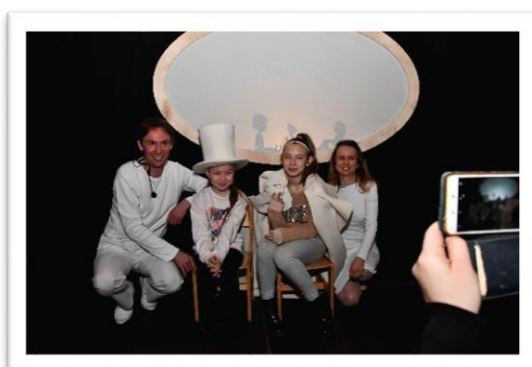

*Zdjęcie 16 Spektakl Królowa Śniegu*



*Zdjęcie 17 Koncert z okazji Dnia Kobiet*



*Zdjęcie 18 Koncert Wokalny*



*Zdjęcie 19 Koncert Wakacyjny*



*Zdjęcie 20 Ignyskowy Laur*



*Zdjęcie 21 Morskie opowieści*



*Zdjęcie 22 Pokazy filmowe Roberta Celińskiego*



*Zdjęcie 23 Spektakl Coraz bliżej brzeg*

Centrum Kultury w Śmiglu udostępnia również bezpłatnie pomieszczenia i teren instytucjom oraz organizacjom. W 2020 r. zostało w ten sposób zorganizowanych pięć akcji krwiodawstwa, akcja badań profilaktycznych, dwa baliki karnawałowe dla dzieci z Przedszkola w Śmiglu oraz „Wystrzałowa Gra Terenowa”.

W 2020 r. Centrum Kultury w Śmiglu realizowało następujące projekty i programy:



Tabela 43 Projekty i programy realizowane przez CK w 2020 roku:

Lp	1	2
<b>Nazwa projektu/ programu</b>	„Mała książka wielki człowiek” – projekt Instytutu Książki	Program wieloletni. Narodowy Program Rozwoju Czytelnictwa. Priorytet 1 - "Zakup nowości wydawniczych dla bibliotek publicznych. "
<b>Liczba uczestników</b>	Ok 100	-
<b>Okres realizacji</b>	wrzesień 2020 – luty 2021 (od pozostałe wyprawki będą wydawane dzieciom do wyczerpania zapasów	01.01.2020-30.11.2020
<b>Dofinansowanie</b>	-	8.615,00 zł
<b>Wkład własny</b>	-	16.013,91 zł
<b>Krótki opis</b>	Dzieci z rocznika 2014-2017 otrzymywały nieodpłatnie wyprawki (zestaw książek dla dziecka i rodzica). Przy każdym wypożyczeniu książek dziecko otrzymywało naklejkę na kartę małego czytelnika. Po uzbieraniu 10 naklejek dziecko dostało dyplom. Projekt miał na celu zachęcenie dzieci i rodziców do odwiedzania biblioteki, wypożyczania książek i korzystania z jej oferty.	Środki otrzymane w ramach Priorytetu wykorzystano biorąc pod uwagę sugestie i zapotrzebowanie użytkowników. Dzięki dotacji zakupiono więcej nowości, co przełożyło się na zwiększenie liczby wypożyczeń

2.8.2 Ośrodek Kultury Fizycznej i Rekreacji w Śmiglu



Ośrodek Kultury Fizycznej i Rekreacji w Śmiglu mieści się przy ul. Kościuszki 20. W swoim administrowaniu posiada:

Tabela 44 Obiekty w administrowaniu OKFiR

Przedmiot zarządu	Nr działki	Pow.	Nr księgi wieczystej	Podstawa prawna wykorzystywania
boisko treningowe	część działki o nr ewid. 1812	0.87.50 ha	PO1K/00034854/7	Zarządzenie Nr 225/08 Burmistrza Śmigla z dnia 31 grudnia 2008 r. w sprawie przekazania obiektów i terenów do nich przyległych w administrowanie Ośrodkowi Kultury Fizycznej i Rekreacji w Śmiglu; Zarządzenie Nr 60/11 Burmistrza Śmigla z dnia 4 lipca 2011 r. w sprawie zmiany Zarządzenia Nr 225/08 Burmistrza Śmigla z dnia 31 grudnia 2008 r. w sprawie przekazania obiektów i terenów do nich przyległych w administrowanie Ośrodkowi Kultury Fizycznej i Rekreacji w Śmiglu; Zarządzenie Nr 172/16 Burmistrza Śmigla z dnia 25 kwietnia 2016 r. w sprawie zmiany Zarządzenia Nr 225/08 Burmistrza Śmigla z dnia 31 grudnia 2008 r. w sprawie przekazania obiektów i terenów do nich przyległych w administrowanie Ośrodkowi Kultury Fizycznej i Rekreacji w Śmiglu;
boisko sportowe i budynek gospodarczo – socjalny	część działki o nr ewid. 1105/1, 1105/2	0.53.78 ha 1.46.94 ha	PO1K/00036897/4	
mała sala gimnastyczna, basen oraz boisko ORLIK	część działki o nr ewid. 1102/9, 1102/10	0.81.81 ha 0.36.63 ha	PO1K/00036897/4	
korty tenisowe (lodowisko) oraz ścieżka do szkoły	583/1	0.23.02 ha	PO1K/00034368/3	
plac zabaw	część działki o nr ewid. 583/2	0.12.03 ha	PO1K/00034368/3	
część kortów tenisowych, ścieżka do szkoły oraz teren położony 23 metry za amfiteatrem Centrum Kultury w stronę ścieżki do szkoły, znajdujący się pomiędzy strzelnicą otwartą Kurkowego Bractwa Strzeleckiego w Śmiglu i kortami tenisowymi, na którym zlokalizowana jest siłownia otwarta)	część działki o nr ewid. 584/1	0.16.00 ha	PO1K/00034369/0	
część parku przy ulicy Północnej	część działki o nr ewid. 584/2	0.11.48 ha	PO1K/00034369/0	

Celem powołanej uchwałą nr XXVIII/326/01 z dnia 17.05.2001 r. jednostki jest zaspokajanie zbiorowych potrzeb mieszkańców Gminy Śmigiel w zakresie kultury fizycznej i rekreacji. Do podstawowych zadań należą:

- utrzymanie i udostępnianie gminnych obiektów i urządzeń kultury fizycznej położonych na terenie gminy Śmigiel;
- przygotowanie obiektów kultury fizycznej do imprez sportowych;
- organizacja imprez sportowych;
- zabezpieczenie właściwej eksploatacji i konserwacji urządzeń sportowo-rekreacyjnych;
- współpraca ze stowarzyszeniami kultury fizycznej, placówkami oświatowymi oraz innymi instytucjami w zakresie zapewnienia prawidłowej realizacji procesu wychowania fizycznego, uprawiania sportu i rekreacji ruchowej;
- prowadzenie działalności służącej upowszechnianiu kultury fizycznej;
- udzielania pomocy w administrowaniu oraz utrzymaniu obiektów radom sołeckim i klubom sportowym.

W Ośrodku Kultury Fizycznej i Rekreacji w Śmiglu w 2020 roku zatrudnione były 4 osoby, co dawało 4 etaty.

Tabela 45 Zatrudnienie w OKFiR w 2020 roku:

Lp	Rodzaj stanowiska	Liczba osób pełnozatrudnionych	Liczba etatów-pełnozatrudnieni	Liczba osób niepełnozatrudnionych	Liczba etatów-niepełnozatrudnieni	RAZEM OSOBY	RAZEM ETATY
1	Dyrektor/kierownik	0	0	1	1	1	1
2	Stanowiska kierownicze	0	0	0	0	0	0
3	Stanowiska urzędnicze	0	0	0	0	0	0
4	Stanowiska administracji	1	1	1	1	2	2
5	Stanowiska obsługi	1	1	0	0	1	1
<b>RAZEM:</b>		<b>2</b>	<b>2</b>	<b>2</b>	<b>2</b>	<b>4</b>	<b>4</b>

Na swoim wyposażeniu OKFiR posiada oprogramowanie wykorzystywane w pracy administracyjnej oraz:

Tabela 46 Obiekty sportowe w administracji OKFiR

Lp	Rodzaj	jednostka (ilość)
1.	<b>OBIEKTY INŻYNIERII LĄDOWEJ I WODNEJ</b>	
	brodzik	1
	basen kąpielowy	1
	stadion sportowy	1
	boisko treningowe	1
	boisko przy ul. T. Kościuszki	1
	kompleks boisk sportowych Orlik	1
	studnia wiercona	1

<b>2.</b>	<b>MASZYNY, URZĄDZENIA, APARATY OGÓLNEGO ZASTOSOWANIA</b>	
	zestaw komputerowy	1
	laptop	4
<b>3.</b>	<b>MASZYNY, URZĄDZENIA I NARZĘDZIA SPECJALISTYCZNE</b>	
	kosiarka KUBOTA	1
	kosiarka samojezdna SOLO BY AL._KO T 13-927-HD	1
<b>4.</b>	<b>POZOSTAŁY MAJĄTEK TRWAŁY</b>	
	kosiarka	1
	zestaw SŁOŃ - element placu zabaw przy ul. T. Kościuszki	1
	karuzela BOLEK-element placu zabaw przy ul. T. Kościuszki	1
	kosiarka	1
	piłko chwyty	2
	siłownia napowietrzna	1
	urządzenia - plac zabaw w Śmiglu, piłko chwyty	1
	stojak na rowery	1

W ofercie Ośrodka Kultury Fizycznej i Rekreacji w Śmiglu w roku 2020 były następujące zajęcia oraz sekcje:

- sekcja biegacza i „nordic-walking”,
- sekcja modelarska – budowanie modeli latających i pływających, udział w zawodach i pokazach; zajęcia z uwagi na pandemię odbyły się tylko na początku roku, po czym zostały zawieszane.

Ośrodek Kultury Fizycznej i Rekreacji w Śmiglu w 2020 roku był organizatorem lub współorganizatorem następujących imprez:

*Tabela 47 Imprezy organizowane lub współorganizowane przez OKFiR w 2020 roku:*

Lp	Rodzaj imprezy	Miejsce	Termin	Organizator/Współorganizator (z kim)
1	III Indywidualne Mistrzostwa Powiatu Kościańskiego Burmistrzów i Radnych w tenisie stołowym	Śmigiel	10.01.2020	Rada Miejska Śmigiel, Burmistrz Śmigla, OKFiR Śmigiel, Klub Polonia Śmigiel
2	V Powstańcze Biegi Przelajowe	Czempin	12.01.2020	Burmistrz Czempinia/OKFiR Śmigiel
3	XIX Podsumowanie Roku Sportowego 2019	Śmigiel	17.01.2020	OKFiR Śmigiel/Centrum Kultury
4	V Powstańcze Biegi Przelajowe	Kościan	26.01.2020	Burmistrz Kościana/OKFiR Śmigiel

5	Ferie Zimowe 2020	Śmigiel	27.01- 09.02.2020	Centrum Kultury, OKFiR Śmigiel, Szkolne Schronisko Młodzieżowe
6	V Powstańcze Biegi Przelajowe	Śmigiel	09.02.2020	Burmistrz Śmigła, OKFiR Śmigiel/ Centrum Kultury, OSP Śmigiel, Gminna Kom. Rozwiązywania Problemów Alkoholowych, ZG
7	V Powstańcze Biegi Przelajowe	Krzywiń	23.02.2020	Burmistrz Krzywinia/OKFiR Śmigiel
8	Rowerowa Przygoda w Gminie Śmigiel	teren Gminy	22- 23.08.2020	OKFiR Śmigiel, Szkolne Schronisko Młodzieżowe, Burmistrz Śmigła
9	Śmigielski Wirtualny Bieg i Marsz Nordic Walking	cały kraj	1- 31.08.2020	Burmistrz Śmigła, OKFiR Śmigiel
10	Śmigielskie Quizowanie	cały kraj	1- 30.09.2020	Burmistrz Śmigła, OKFiR Śmigiel
11	I Profilaktyczne Biegi i Marsz Nordic Walking	cały kraj	24- 25.10.2020	Burmistrz Śmigła, OKFiR w Śmiglu, Centrum Kultury w Śmiglu i Gminna Komisja Rozwiązywania Problemów Alkoholowych

Przeważająca ilość imprez sportowo-rekreacyjnych zaplanowanych na rok 2020 nie odbyła się z uwagi na pandemię. Imprezy, które udało się przeprowadzić miały miejsce na początku roku lub w okresie sierpień, wrzesień i październik. Imprezy przeprowadzone na końcu roku miały charakter wirtualny. Ograniczono również funkcjonowanie obiektów sportowo-rekreacyjnych (plac zabaw, siłownia zewnętrzna, korty tenisowe, kompleks boisk ORLIK, stadion miejski), co wymusiły obowiązujące przepisy prawa.

### 2.8.3 Turystyka

Gmina Śmigiel może stanowić ciekawe miejsce dla osób przyjezdnych, zainteresowanych turystyką. Oferta turystyczna gminy zamieszczona jest na portalu [www.smigiel.travel](http://www.smigiel.travel) i [www.smigiel.pl](http://www.smigiel.pl)

W gminie Śmigiel warto zobaczyć m.in.:

- 1) Wiatraki koźlaki znajdujące się w Śmiglu przy ul. Kościańskiej, stanowiące nieodłączny element śmigielskiego krajobrazu;
- 2) Śmigielską Kolejkę Wąskotorową – stacja kolejki mieści się w Śmiglu przy ul. Dworcowej a operatorem prowadzącym wyłącznie przejazdy turystyczne jest Zakład Komunalny Sp. z o.o. w Śmiglu;
- 3) stanowisko archeologiczne w Bruszczewie – obecnie stoją tam tylko tablice informujące o cennym znalezisku, a w poznańskim Muzeum Archeologicznym można obejrzeć eksponaty z osady; samo stanowisko znów pokryła gruba warstwa ziemi, by za kilkadziesiąt lat naukowcy mogli powrócić do badań z wykorzystaniem nowych metod i technologii;
- 4) lapidarium żydowskie znajdujące się w Śmiglu przy ul. Skarzyńskiego, obok którego znajduje się obelisk poświęcony rozstrzelanym we wrześniu i październiku 1939 r. Śmigielanom;
- 5) gazownię w Śmiglu zlokalizowaną przy ul. Hm. Łukomskiego wpisaną do rejestru prowadzonego przez Muzeum Techniki w Warszawie, jedyny tak zachowany zabytek w Wielkopolsce;
- 6) wieżę wodociągową w Śmiglu
- 7) cmentarz poewangelicki wraz z kaplicą w Śmiglu przy ul. Reymonta;
- 8) Ratusz w Śmiglu na parterze którego mieści się sala ślubów Urzędu Stanu Cywilnego;
- 9) Browar w Śmiglu znajdujący się przy ul. Leszczyńskiej;
- 10) cmentarz poewangelicki w Robaczynie wpisany do rejestru zabytków w 1957 r.;
- 11) dwór w Nietążkowie wraz ze zbiornikiem wodnym, gdzie obecnie mieści się Zespół Szkół Ponadgimnazjalnych w Nietążkowie;
- 12) pałac w Morownicy stanowiący obecnie własność prywatną;

- 13) pałac w Czaczu będący obecnie siedzibą Zespołu Szkół w Czaczu;
- 14) dwór w Bronikowie będący siedzibą Szkoły Podstawowej im. por. Stefana Rysmanna w Bronikowie;
- 15) pałac w Spławiu będący własnością prywatną;
- 16) dwór w Starym Bojanowie;
- 17) dwór w Żegrowie; w bliskiej odległości od dworu rosną dęby o wymiarach pomnikowych;
- 18) pałac w Wonieściu gdzie obecnie zlokalizowany jest oddział Wojewódzkiego Szpitala Neuropsychiatrycznego im. Oskara Bielawskiego w Kościanie;
- 19) gródek rycerski w Bronikowie - położona w niedużej odległości od zabudowań dworskich wyspa, na której odkryto częściowo zawalone, porośnięte roślinnością piwnice;
- 20) dwór w Starej Przysiece Drugiej stanowiący własność prywatną;
- 21) pałac w Parsku;
- 22) Kościół parafialny p.w. Najświętszej Marii Panny Wniebowziętej w Śmiglu;
- 23) Kościół p.w. św. Wita w Śmiglu oraz cmentarz katolicki;
- 24) Kościół parafialny p.w. św. Stanisława Kostki w Śmiglu;
- 25) Kościół parafialny p.w. św. Bartłomieja w Starym Bojanowie;
- 26) Kościół filialny p.w. św. Teresy w Starym Bojanowie;
- 27) Kościół parafialny p.w. św. Michała Archanioła w Czaczu;
- 28) Kościół parafialny p.w. św. Wawrzyńca w Wonieściu;
- 29) Kościół parafialny p.w. Wszystkich Świętych w Starym Białczu;
- 30) Kościół parafialny p.w. św. Franciszka z Asyżu w Bronikowie;
- 31) pamiątkowy głaz w Parku generałowej Barbary Chłapowskiej-Dąbrowskiej.

Planując zwiedzanie gminy Śmigiel można skorzystać z proponowanych tras turystycznych i tras rowerowych takich jak:

- 1) Kościoły i Pałace: Śmigiel,
- 2) Szlakiem innowierców: Śmigiel – Robaczyn – Stare Bojanowo,
- 3) Zwiedzany Śmigiel,
- 4) Pętla wschodnia,
- 5) Pętla zachodnia

W ewidencji obiektów, w których są świadczone usługi hotelarskie prowadzonej przez Burmistrza Śmigla są wpisane następujące obiekty:

- 1) Gospodarstwo Agroturystyczne „Ostoja” – Bronikowo
- 2) Gospodarstwo Agroturystyczne „Dworek pod Dębem” – Nietążkowo
- 3) Agroturystyka „Wonieść”
- 4) Agroturystyka Nowy Białcz
- 5) Agroturystyka „U Oli” – Karśnice
- 6) Restauracja „Poemat” - Śmigiel
- 7) „Pod Strzechą” – Sierpowo
- 8) Wichrowe Wzgórze Roman Nijaki – Wydorowo
- 9) Noclegi u Marty - Śmigiel

Na terenie kilku miejscowości Gminy Śmigiel funkcjonują geoskrytki w ramach międzynarodowej „zabawy”, która zwana jest Geocaching. W Czaczyku jest 5 skrytek, w Bronikowie 3, w Bruszczewie 2, a w Spławiu 12 sztuk.

W Śmiglu, w ramach Wielkopolskich Questów, można wziąć udział w queście „Śmigiel ścieżkami XIX-wiecznego miasta”.

## 2.8.4 Promocja gminy

### 2.8.4.1 Wydawnictwa własne i obce

Urząd Miejski Śmigła, corocznie przeznaczają środki na wydawnictwa. W roku 2020 partycypował w wydaniu albumu „Wielkopolska na sportowo”, w którym poza promocją gminy promowane były działające z zakresu upowszechniania sportu i zaplecza sportowego. Wydane zostały również spersonalizowane pocztówki oraz kalendarz. Samorząd nabył również publikacje obce, w tym albumy „Historia młynarstwa świata” nawiązujący do młynarskich tradycji Śmigła

### 2.8.4.2 Akcje promujące gminę

- 1) Na rondzie w Koszanowie, przy zjeździe z drogi S5, została postawiona rzeźba nawiązująca do młynarskich tradycji Śmigła,



Zdjęcie 24 Rzeźba na rondzie w Koszanowie

- 2) W 2020 r. kontynuowana była akcja promocyjna „By legenda stała się faktem zbierzmy 99 wiatraków”,
- 3) Przeprowadzone zostały konkursy, w tym na „Najpiękniej udekorowany dom” oraz plastyczny „Mój wymarzony Dzień Dziecka”,

### 2.8.4.3 Promocja w mediach

Na podstawie umowy zawartej z Telewizją Leszno przygotowywane były materiały filmowe z wydarzeń promujących gminę oraz podejmowanych przez samorząd przedsięwzięć.

Również w lokalnej prasie ukazywały się artykuły i informacje dotyczące Gminy Śmigiel. Ponadto wydawany był miesięcznik - lokalna gazetka „Witryna Śmigielska”, której bezpłatne egzemplarze trafiały do mieszkańców naszej gminy.

#### 2.8.4.4 Pozostałe działania

Dokonano zakupu koszy - serc z logo Śmigla z przeznaczeniem na zbiórkę nakrętek plastikowych, które zostały ustawione na terenie gminy Śmigiel. Dokonano renowacji tablic opisujących zabytkowe obiekty w Śmiglu, a także wymianie uległy litery dla imion śmigielskich wiatraków.

Część z zaplanowanych przedsięwzięć, w tym imprezy promocyjne zaplanowane na rok 2020 ze względu na pandemię nie odbyły się.

#### 2.8.5 Projekty

W roku 2020 dla **Gminy Śmigiel** napisano i zrealizowano następujące projekty:

##### 1) **Przebudowa ulicy Mierosławskiego w Śmiglu**

- „Realizacja 2019/2020
- Wartość całej inwestycji opiewa na 615 347,96 zł. Na przedmiotową inwestycję gmina otrzymała wsparcie z Funduszu Dróg Samorządowych w wysokości 252 342 zł. Wkład własny gminy wyniósł 363 005,96 zł.

##### 2) **Gimnastyka korekcyjna**

- „wydatki: 1.560,00 zł.
- dotacja z Ministerstwa Sportu i Turystyki: 740,00 zł.

##### 3) **Zdalna szkoła +**

- Zakup laptopów, routerów i kart abonamentowych na potrzeby nauki zdalnej:
- Wartość projektu: 91.332,42 zł- 100% dofinansowane ze środków UE w ramach Programu Operacyjnego Polska Cyfrowa na lata 2014-2020

##### 4) **Zdalna szkoła**

- Zakup laptopów na potrzeby nauki zdalnej:
- Wartość projektu: 79.800,00 zł. - 100% dofinansowane ze środków UE w ramach Programu Operacyjnego Polska Cyfrowa na lata 2014-2020

##### 5) **Remont pomieszczeń sanitariatów klubu sportowego Grom Czacz**

- wydatki całkowite: 99.984,62 zł.
- dotacja 49.992,00 zł- Dofinansowanie ze środków Samorządu Województwa Wielkopolskiego w ramach Programu Szatnia na Medal.

##### 6) **Renowacja grobu rozstrzelanych w 1939 r. w Śmiglu**

- Wydatki całkowite: 59.716,50 zł
- Dofinansowanie ze środków Wojewody Wielkopolskiego 20.000,00 zł
- Dofinansowanie ze środków Ministra Kultury i Dziedzictwa Narodowego 18.000,00 zł

##### 7) **Montaż platformy przyschodowej w Urzędzie Miejskim Śmigla.**

- Wydatki całkowite: 61.876,88 zł.
- Dofinansowanie ze środków PFRON 21.487,55 zł.

##### 8) **Zakup wyposażenia kuchennego dla Sołectwa Nietążkowo**



- Wydatki całkowite: 7.501,76 zł.
- Dofinansowanie ze środków Samorządu Województwa Wielkopolskiego w ramach programu Wielkopolska Odnowa Wsi 3680,00 zł.

#### **9) Przebudowa przedszkola samorządowego w Śmiglu**

- Wartość projektu: 6.515.463,77 zł.
- Rządowy Fundusz Inwestycji Lokalnych dofinansowanie ze środków Funduszu Przeciwdziałania COVID -19: 500.000,00 zł.

#### **10) Umiem pływać**

- wkład własny gminy do projektu: 4.385,00 zł.

#### **11) Szkolny Klub Sportowy**

- wkład własny gminy do projektu: 2.000,00 zł.

#### **12) Przebudowa drogi gminnej nr 590026P Poladowo-Morownica**

- realizacja 2020/2021
- Wydatki w roku 2020: 0,00
- Planowane wydatki w roku 2021 2.827.310,00
- Planowane refundacja: 1.797.744,00

#### **13) Budowa pomieszczeń kontenerowych stanowiących zaplecze socjalno magazynowe dla OSP Wonieść**

- Rządowy Fundusz Inwestycji Lokalnych – 300.000,00 zł – realizacja w 2021 r.

#### **14) Rewitalizacja pomieszczeń i otoczenia Centrum Kultury w Śmiglu**

- Wartość umowy na „Rewitalizację pomieszczeń i otoczenia Centrum Kultury w Śmiglu – prace adaptacyjno-wykończeniowe w Domu Kultury – utwardzenie terenów wokół i wykonanie terenów zielonych” opiewa na kwotę 336 014,87 zł brutto.
- Cała rewitalizacja pomieszczeń i otoczenia centrum obejmuje także remont budynku prowadzony w 2018 i 2019 roku. Wówczas na prace adaptacyjno wykończeniowe, w tym modernizację biblioteki i pracowni wydatkowano 2 618 361,84 zł.
- Refundacja kosztów dotacji z Wielkopolskiego Regionalnego Programu Operacyjnego na lata 2014-2020. Wydatki rzeczywiste objęte wnioskiem 1.780.698,64 zł. Wartość dofinansowania zaplanowana jest do kwoty 1.347.422,47 zł.

W roku 2020 dla **lokalnych organizacji pozarządowych** napisano i zrealizowano następujące projekty:

#### **1) Wsparcie Ministra Sportu i Turystyki**

Napisano i zrealizowano projekty w ramach Programu Klub. Każda z wymienionych organizacji miała możliwość pokrycia kosztów zatrudnienia instruktorów do kwoty 6.000,00 zł i zakupienia sprzętu sportowego do kwoty 4.000,00 zł. Wkład własny finansowy każdej z organizacji wyniósł 10 %.

Z dofinansowania skorzystały:

- KS Pogoń Śmigiel 1929 - 10.000,00 zł
- KS Polonia Śmigiel – 10.000,00 zł
- UKS GROM Czacz – 10.000,00 zł.

## 2) Wsparcie Powiatu Kościańskiego

- Parafia Rzymskokatolicka pw. NMP Wniebowziętej – prace konserwatorsko-restauratorskie - 15.000 zł brutto
- KS Polonia Śmigiel – Obóz sportowy w Lginiu – 2.500,00 zł.
- KS Polonia Śmigiel Powiatowe turnieje tenisa stołowego 1200,00 zł.
- KS Polonia Śmigiel Udział we współzawodnictwie dzieci i młodzieży 1.000,00 zł.

## 3) Lokalny fundusz Małych Inicjatyw , Stowarzyszenie Centrum Rozwoju Gminy Kościan

- Warcabowy zawrót głowy – grupa nieformalna z Sierpowa zajęcia warcabowe ( 1298,00 zł brutto)
- Jesień życia w jesiennej odsłonie – grupa nieformalna ze Śmigła z seniorkami kalendarz senierek, sesja fotograficzna ( 1500 zł)
- Ruszaj z nami start z kijami –grupa nieformalna ze Śmigła – nordic walking spotkania szkolenie, zakup kijów do uprawiania nordic walking ( 1500 zł)
- Pszczołom pomagamy Glińsko upiększamy – grupa nieformalna z Glińska nasadzanie roślin miiododajnych, konkurs plastyczny o pszczołach w ogrodzie (1499 zł)
- Mały dla małych – OSP Nietążkowo – budowa mini auta, szkolenie dla dzieci z pierwszej pomocy przedmedycznej (1500 zł)
- Fit – emeryt – grupa nieformalna ze Śmigła, spotkanie integracyjne w Kluczewie wraz z zaplanowaniem działań strategicznych na rzecz środowiska seniorów (1485 zł).

## 2.9 Targowiska i hale targowe

Na terenie gminy Śmigiel zlokalizowane jest jedno targowisko miejskie, zlokalizowane w Śmiglu przy ul. Skarzyńskiego, czynne w każdą środę od godziny 6:30 do 13:00 lub inne wyznaczone przez zarządcę dni tygodnia. Zarządzanie i nadzór nad targowiskiem należy do inkasenta, tj. Zakładu Komunalnego w Śmiglu Spółka z o.o., który został ustanowiony uchwałą Rady Miejskiej Śmigła. Ponadto Rada Miejska Śmigła określiłaienne stawki opłaty targowej.

## 2.10 Zieleń gminna i zadrzewienia

W drugiej połowie 2020 roku w ramach rekompensaty przyrodniczej zakupiono za kwotę 7.450,00 zł drzewa (74 szt.), które zostały posadzone na terenach zielonych miasta i gminy Śmigiel. Na zadania z zakresu zieleni gminnej wydatkowano kwoty na bieżące utrzymanie terenów zielonych wykaszanie, usuwanie drzew zagrażających bezpieczeństwu. W ramach prac pielęgnacyjnych drzew i krzewów dokonywano kształtowania koron drzew, przycinano suche i zagrażające konary oraz gałęzie drzew. Ponadto zagospodarowano tereny zielone w Śmiglu na Pl. Rozstrzelanych i Pl. Wojska Polskiego – nowe nasadzenia kwiatów i bylin.

## 2.11 Cmentarze gminne

Na terenie gminy Śmigiel zlokalizowany jest jeden cmentarz. Cmentarz położony jest w Śmiglu przy ul. Reymonta. Na jego terenie zlokalizowana jest Kaplica Ewangelicka, która jest utrzymywana przez Gminę Śmigiel. Teren cmentarza jest również utrzymywany przez Gminę Śmigiel w zakresie dbania o czystość i porządek oraz pielęgnacje zieleni.

Pozostałe cmentarze zlokalizowane na terenie gminy Śmigiel administrowane są przez poszczególne parafie ze względu na ich lokalizację.

## 2.12 Bezpieczeństwo publiczne, ochrona przeciwpożarowa i przeciwpowodziowa

### 2.12.1 Ochotnicza Straż Pożarna

Na terenie gminy działa szesnaście jednostek Ochotniczej Straży Pożarnej:

- 1) OSP Śmigiel
- 2) OSP Stare Bojanowo
- 3) OSP Czacz
- 4) OSP Bronikowo
- 5) OSP Nietążkowo
- 6) OSP Żegrówko
- 7) OSP Karśnice
- 8) OSP Sierpowo
- 9) OSP Olszewo
- 10) OSP Robaczyn
- 11) OSP Machcin
- 12) OSP Spławie
- 13) OSP Nowa Wieś
- 14) OSP Morownica
- 15) OSP Wonieść
- 16) OSP Karmin

Wszystkie jednostki są zrzeszone w Oddziale Miejsko-Gminnym Związku Ochotniczych Straży Pożarnych Rzeczypospolitej Polskiej.

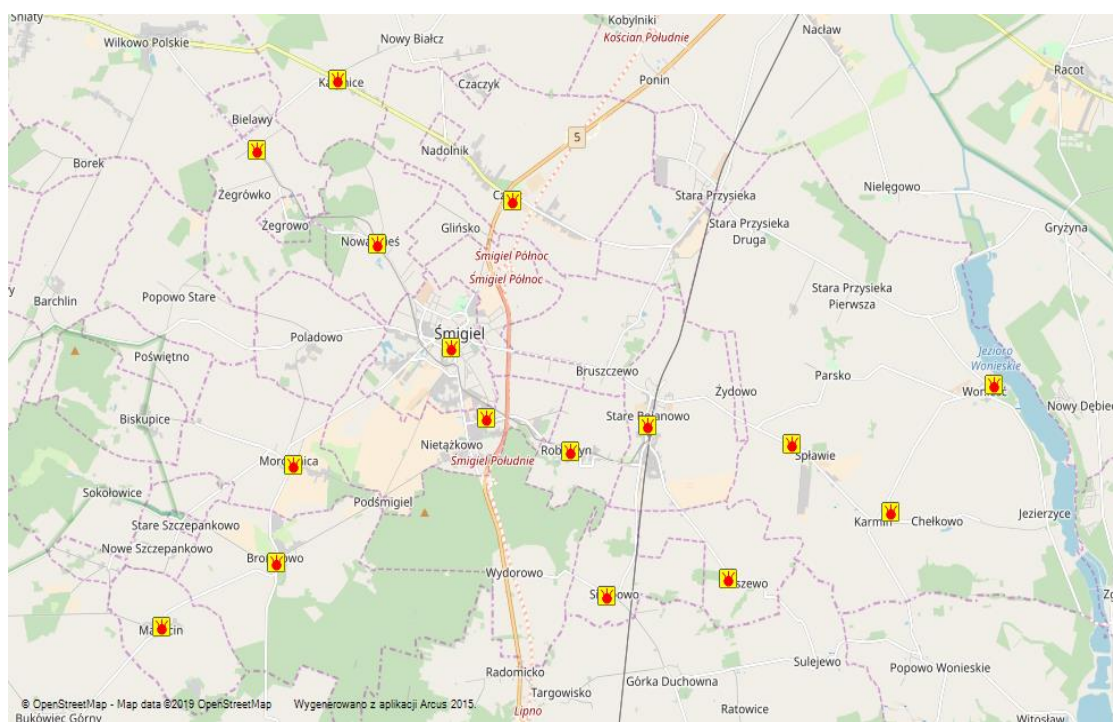

Rysunek 12 Mapa jednostek OSP w gminie Śmigiel

OSP skupia w swoich szeregach: 580 członków czynnych- 103 członków może brać bezpośredni udział w akcjach ratowniczo-gaśniczych. Osiem jednostek jest wyposażonych w pojazdy przygotowane do działań ratowniczych.

Jednostki OSP Śmigiel i Stare Bojanowo są włączone do krajowego systemu ratowniczo-gaśniczego, co potwierdza wysoki stopień wyszkolenia oraz przygotowanie do akcji ratowniczych. Krajowy system ratowniczo-gaśniczy stanowi integralną część ogólnopolskiego systemu bezpieczeństwa. W ramach porozumienia ochotnicy ze Śmigla i Starego Bojanowa zobowiązani są do utrzymania wymaganej

gotowości operacyjnej do walki z pożarami i innymi klęskami żywiołowymi oraz realizacji zadań związanych z ratownictwem technicznym, drogowym, chemiczno-ekologicznym, poszukiwawczo-ratowniczym, wodnym i medycznym.

W 2020 r. jednostki OSP z gminy Śmigiel wyjeżdżały do zdarzeń:

Tabela 48 Wykaz zdarzeń jednostek OSP w gminie Śmigiel

Lp.	Siedziba OSP	Požary	Miejscowe zagrożenia	Alarmy fałszywe	Zabezpieczenie rejonu	Razem
1	Śmigiel	54	141	6	2	203
2	Stare Bojanowo	34	70	1	0	105
3	Czacz	19	52	1	0	72
4	Bronikowo	1	12	1	0	14
5	Nietązkowo	5	21	1	0	27
6	Sierpowo	0	1	0	0	1
<b>Razem</b>		<b>92</b>	<b>113</b>	<b>297</b>	<b>10</b>	<b>422</b>

### 2.12.2 System ostrzegania i alarmowania.

W skład systemu ostrzegania i alarmowania na terenie gminy Śmigiel wchodzi następujące syreny alarmowe:

Tabela 49 System ostrzegania i alarmowania gminy Śmigiel

Lp	Miejscowość	Adres
1	Bronikowo	ul. Morownicka 18
2	Brońsko	Brońsko nr 22a
3	Czacz	ul.27 Stycznia 1
4	Czacz	ul..27 Stycznia 59
5	Glińsko	Glińsko nr 28
6	Karmin	Karmin 38
7	Karśnice	Karśnice nr 90
8	Machcin	Machcin 29
9	Morownica	ul. Leśna 1
10	Nietązkowo	ul. Boczna 15
11	Nowa Wieś	ul. Śmigielska 52
12	Olszewo	Olszewo 10
13	Robaczyn	Robaczyn 45C
14	Sierpowo	Sierpowo 32
15	Splawie	Splawie 58
16	Stare Bojanowo	ul. Główna 34a
17	Wonieść	Wonieść 37
18	Żegrówko	ul. Śmigielska 18
19	Śmigiel	ul. Powstańców Wlkp. 4
20	Śmigiel	Plac Rozstrzelanych 26
21	Śmigiel	ul. Mickiewicza 20
22	Śmigiel	Al.. Bohaterów 1

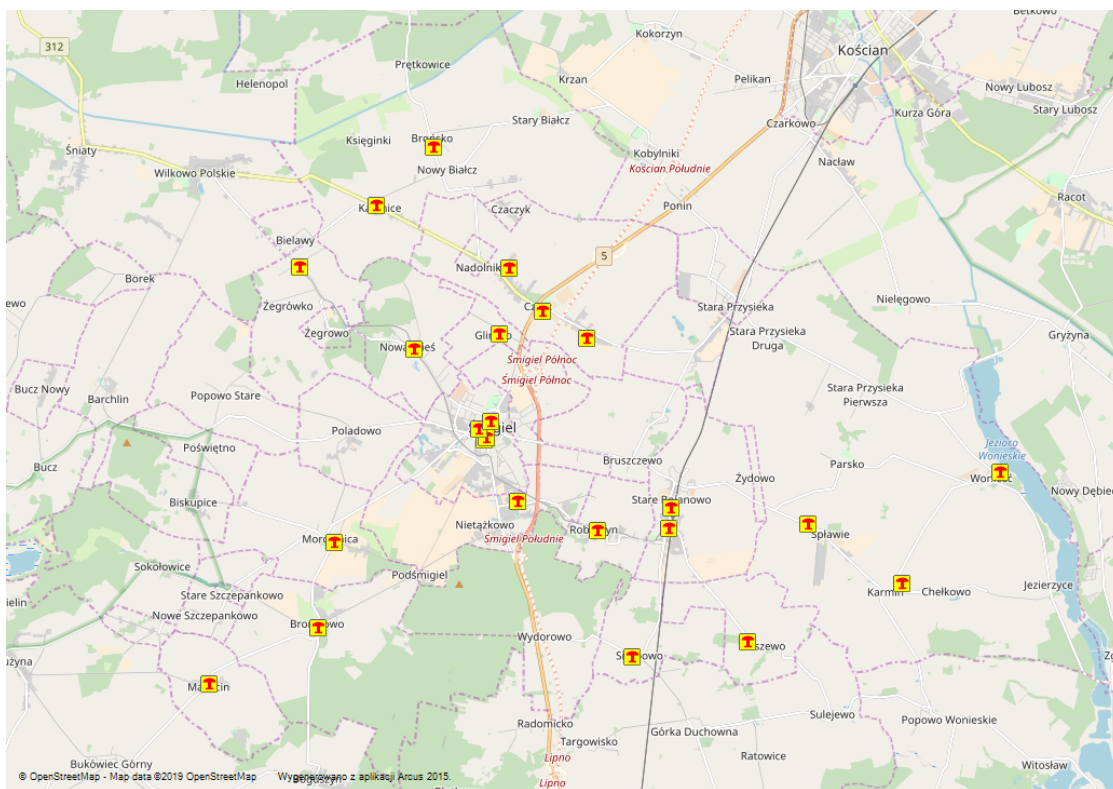

Rysunek 13 Mapa syren alarmowych w gminie Śmigiel

Ponadto w systemie działa centrala alarmowa w budynku Urzędu Miejskiego Śmigla.

### 2.13 Ochrona zwierząt

Obowiązująca od 1 stycznia 2012 roku nowelizacja ustawy o ochronie zwierząt zobowiązała gminy do opieki nad zwierzętami bezdomnymi oraz do zapobiegania bezdomności zwierząt. Rozwiązywanie tych problemów jest w świetle ww. ustawy zadaniem własnym gminy. Ustawa nakłada na gminę konkretne zadania związane z opieką nad zwierzętami oraz zobowiązuje do zaplanowania środków finansowych na ich realizację w budżecie gminy. W roku 2020 Gmina Śmigiel wydała środki finansowe w wysokości 81.761,88 zł, które wydatkowane były w miarę występujących potrzeb, na realizację zadań zawartych w Gminnym Programie opieki nad zwierzętami bezdomnymi oraz zapobiegania bezdomności zwierząt w Gminie Śmigiel. W celu zapewnienia opieki nad zwierzętami bezdomnymi i zapobiegania bezdomności zwierząt Gmina Śmigiel zapewnia bezdomnym zwierzętom miejsce w Schronisku dla zwierząt w Henrykowie Gmina Świąciechowa, na podstawie uchwały Nr XII/107/11 Rady Miejskiej Śmigla z dnia 29 września 2011 r. w sprawie zawarcia porozumienia z Miastem Leszno, dotyczącego powierzenia Miastu Leszno realizacji zadania publicznego, polegającego na zapewnieniu właściwej opieki bezdomnym zwierzętom z terenu gminy Śmigiel, oraz porozumienia międzygminnego z Miastem Leszno zawartego 31 października 2011 r. na czas nieokreślony przez Burmistrza Śmigla, działającego w imieniu Gminy Śmigiel, w sprawie powierzenia Miastu Leszno zadania w zakresie budowy i prowadzenia schroniska dla bezdomnych zwierząt w miejscowości Henrykowo w Gminie Świąciechowa, na mocy którego Gmina Śmigiel uczestniczy m.in. w kosztach prowadzenia Schroniska dla zwierząt w Henrykowie Gmina Świąciechowa.

### 2.14 Gospodarka odpadami komunalnymi

W 2012 roku powstał związek międzygminny pod nazwą Komunalny Związek Gmin Regionu Leszczyńskiego z siedzibą w Lesznie. Związek działa na podstawie przepisów ustawy z dnia 8 marca 1990r. o samorządzie gminnym w zakresie dotyczącym związków międzygminnych i zadań własnych gmin w zakresie gospodarki odpadami komunalnymi.

W przypadku Gminy Śmigiel z uwagi na to, że jest ona udziałowcem Miejskiego Zakładu Oczyszczania Sp. z o.o. w Lesznie, który jest właścicielem i zarządzającym regionalną instalacją przetwarzania odpadów (Zakład Zagospodarowania Odpadów w Trzebani), władze Gminy Śmigiel podjęły decyzję wraz z pozostałymi udziałowcami utworzeniu Komunalnego Związku Gmin Regionu Leszczyńskiego. W skład związku międzygminnego oprócz Gminy Śmigiel wchodzi jeszcze 17 gmin oraz Miasto Leszno.

Związek międzygminny KZGRL powstał w celu wypełnienia obowiązków wynikających z ustawy o utrzymaniu czystości i porządku w gminach w zakresie gospodarowania odpadami komunalnymi. Utworzenie związku międzygminnego przyniosło oczekiwane skutki, usprawniło obecny system gospodarki odpadami komunalnymi na terenie Gminy Śmigiel i w konsekwencji poprawił się stan środowiska naturalnego.

Od 01 stycznia 2020 roku wysokość stawek opłaty za gospodarowanie odpadami komunalnymi zgodnie z uchwałą nr XXXII/2/2019 Zgromadzenia Związku Międzygminnego „Komunalny Związek Gmin Regionu Leszczyńskiego” z dnia 16 października 2019 r. wynosiła:

- dla nieruchomości, na których zamieszkują mieszkańcy:
  - 24,00 zł od osoby na miesiąc – odpady zbierane w sposób selektywny.

Od 01 czerwca 2020 roku wysokość stawek opłaty za gospodarowanie odpadami komunalnymi zgodnie z uchwałą nr XXXIV/3/2020 Zgromadzenia Związku Międzygminnego „Komunalny Związek Gmin Regionu Leszczyńskiego” z dnia 23 kwietnia 2020 r. wynosiła:

- dla nieruchomości, na których zamieszkują mieszkańcy:
  - 27,00 zł od osoby na miesiąc – za odpady zbierane w sposób selektywny

Jednakże od 1 czerwca 2020 r. była możliwość zwolnienia z części opłaty z tytułu kompostowania. Zwolnienie zostało określone na podstawie Uchwały Nr XXXIV/6/2020 Zgromadzenia Związku Międzygminnego „Komunalny Związek Gmin Regionu Leszczyńskiego” z dnia 23 kwietnia 2020 r. w sprawie zwolnienia z części opłaty za gospodarowanie odpadami komunalnymi. Ze zwolnienia z opłaty w wysokości 3 zł od osoby/m-c mogą korzystać właściciele nieruchomości którzy:

- w domach jednorodzinnych kompostują odpady w przydomowym kompostowniku
- złożą nową deklarację o wysokości opłaty na nowym druku obowiązującym od 1 czerwca 2020 roku.

Od 01 stycznia 2020 roku właściciele nieruchomości, na których nie zamieszkują mieszkańcy, a powstają odpady komunalne (prowadzona jest działalność usługowa, handlowa, rzemieślnicza oraz nieruchomości typu szkoły, urzędy, instytucje, ogrody działkowe) zobowiązani są do zawarcia umów cywilno-prawnych na odbiór i zagospodarowanie odpadów komunalnych z przedsiębiorcą wpisanym do rejestru działalności regulowanej na terenie związku.

Komunalny Związek Gmin Regionu Leszczyńskiego w imieniu Burmistrza Śmigla wypełnia obowiązki w zakresie gospodarowania odpadami między innymi takie jak: przyjmowanie deklaracji o wysokości opłaty, naliczanie ww. opłaty, windykacja opłat, przeprowadzania przetargów, analizy stanu gospodarki odpadami, edukacja ekologiczna, przygotowywanie sprawozdań oraz inne wynikające z obowiązujących przepisów prawa.

## 2.15 Zestawienie uchwał

Tabela 50 Zestawienie uchwał

Lp	Nr uchwały	Nazwa	Data podjęcia	Wykonanie	Brak wykonania /przyczyna
1	XVII/165/2020	w sprawie zmian w uchwale budżetowej Gminy Śmigiel na rok 2020	29.01.2020	wykonana	
2	XVII/166/2020	w sprawie zmian Wieloletniej Prognozy Finansowej na lata 2020-2029	29.01.2020	wykonana	
3	XVII/167/2020	w sprawie udzielenia pomocy finansowej dla Powiatu Kościańskiego	29.01.2020	wykonana	
4	XVII/168/2020	w sprawie zmian likwidacji przedszkola w Starym Bojanowie wchodzącego w skład Zespołu Szkół w Starym Bojanowie	29.01.2020	brak wykonania	negatywna opinia Wielkopolskiego Kuratora Oświaty
5	XVII/169/2020	w sprawie zgłoszenia sołectwa Poladowo do programu "Wielkopolska Odnowa Wsi 2013-2020"	29.01.2020	w trakcie realizacji	
6	XLII/170/2020	w sprawie przystąpienia do Stowarzyszenia Gmin i Powiatów Wielkopolski	29.01.2020	wykonana	
7	XVIII/171/2020	w sprawie zmian w uchwale budżetowej Gminy Śmigiel na rok 2020	25.02.2020	wykonana	
8	XVIII/172/2020	w sprawie zmian Wieloletniej Prognozy Finansowej Gminy Śmigiel na lata 2020-2029	25.02.2020	wykonana	
9	XVIII/173/2020	w sprawie udzielenia dotacji celowej z budżetu Gminy Śmigiel na prace konserwatorskie, restauratorskiej roboty budowlane przy zabytkach wpisanych do rejestru zabytków, nie stanowiących własności gminy - Dwór w Starej Przysiece Drugiej	25.02.2020	wykonana	
10	XVIII/174/2020	w sprawie udzielenia dotacji celowej z budżetu Gminy Śmigiel na prace konserwatorskie, restauratorskiej roboty budowlane przy zabytkach wpisanych do rejestru zabytków, nie stanowiących własności gminy. - Parafia Rzymskokatolicka pw. Św. Bartłomieja w Starym Bojanowie	25.02.2020	wykonana	
11	XVIII/175/2020	w sprawie niedochodzenia należności cywilnoprawnych przypadających Gminie Śmigiel lub jej jednostkom organizacyjnym	25.02.2020	w trakcie realizacji	
12	XVIII/176/2020	w sprawie nadania nazwy ulicy Pogodnej w Czaczu	25.02.2020	wykonana	
13	XVIII/177/2020	w sprawie uchylenia Uchwały nr XI/100/11 Rady Miejskiej Śmigla z dnia 25 sierpnia 2011 r. w sprawie uchylenia miejscowego planu zagospodarowania przestrzennego dla obszaru lokalizacji siłowni wiatrowych - gmina Śmigiel, obszar "Splawie"	25.02.2020	wykonana	
14	XVIII/178/2020	w sprawie uchylenia Uchwały nr XI/100/11 Rady Miejskiej Śmigla z dnia 25 sierpnia 2011 r. w sprawie uchylenia miejscowego planu zagospodarowania przestrzennego dla obszaru lokalizacji siłowni wiatrowych - gmina Śmigiel, obszar "Żegrówko - Morownica"	25.02.2020	wykonana	
15	XVIII/179/2020	w sprawie przystąpienia do sporządzania miejscowego planu zagospodarowania przestrzennego dla terenów aktywizacji gospodarczej w obrębie miejscowości Bronikowo, gmina Śmigiel	25.02.2020	w trakcie realizacji	
16	XVIII/180/2020	w sprawie przyjęcia Gminnego Programu opieki nad zwierzętami bezdomnymi oraz zapobiegania bezdomności zwierząt w Gminie Śmigiel na rok 2020	25.02.2020	wykonana	
17	XVIII/181/2020	w sprawie przyjęcia rezygnacji z funkcji Przewodniczącego Komisji Spraw Społecznych Rady Miejskiej Śmigla	25.02.2020	wykonana	

18	XVIII/182/2020	w sprawie zmiany uchwały nr II/7/2018 Rady Miejskiej Śmigla z dnia 30 listopada 2018 r. w sprawie powołania Komisji Spraw Społecznych	25.02.2020	wykonana	
19	XVIII/183/2020	w sprawie rozpatrzenia skargi mieszkańców Poladowa	25.02.2020	wykonana	
20	XVIII/184/2020	w sprawie pozostawienia wniosku rodziców dzieci przedszkolnych ze Starego Bojanowa bez rozpatrzenia	25.02.2020	wykonana	
21	XIX/185/2020	w sprawie zmian w uchwale budżetowej Gminy Śmigiel na rok 2020	17.03.2020	wykonana	
22	XIX/186/2020	w sprawie zmian Wieloletniej Prognozy Finansowej Gminy Śmigiel na lata 2020 - 2029	17.03.2020	wykonana	
23	XIX/187/2020	w zaciągnięcia zobowiązania długoterminowego	17.03.2020	wykonana	
24	XX/188/2020	w sprawie zmian w uchwale budżetowej Gminy Śmigiel na rok 2020	28.05.2020	wykonana	
25	XX/189/2020	w sprawie zmian Wieloletniej Prognozy Finansowej Gminy Śmigiel na lata 2020 - 2029	28.05.2020	wykonana	
26	XX/190/2020	w sprawie przystąpienia do sporządzania miejscowego planu zagospodarowania przestrzennego gminy Śmigiel w granicach wsi Przysieka Polska	28.05.2020	w trakcie realizacji	
27	XX/191/2020	w sprawie rozpatrzenia wniosku mieszkańców ul. Łąkowej w Starym Bojanowie	28.05.2020	wykonana	
28	XX/192/2020	w sprawie rozpatrzenia wniosku mieszkańców wsi Koszanowo	28.05.2020	wykonana	
29	XX/193/2020	w sprawie rozpatrzenia wniosku Wspólnoty Mieszkaniowej przy ul. Mierosławskiego 25 w Śmiglu	28.05.2020	wykonana	
30	XX/194/2020	w sprawie rozpatrzenia wniosku mieszkańców ul. 11 stycznia 1919 r. w Śmiglu	28.05.2020	wykonana	
31	XXI/195/2020	w sprawie udzielenia Burmistrzowi Śmigla wotum zaufania	25.06.2020	wykonana	
32	XXI/196/2020	w sprawie zatwierdzenie sprawozdania finansowego wraz z sprawozdaniem z wykonania budżetu Gminy Śmigiel za rok 2019	25.06.2020	wykonana	
33	XXI/197/2020	w sprawie udzielenia absolutorium Burmistrzowi Śmigla z wykonania budżetu Gminy Śmigiel za rok 2019	25.06.2020	wykonana	
34	XXI/198/2020	w sprawie zmian w uchwale budżetowej Gminy Śmigiel na rok 2020	25.06.2020	wykonana	
35	XXI/199/2020	w sprawie zmian Wieloletniej Prognozy Finansowej Gminy Śmigiel na lata 2020-2029	25.06.2020	wykonana	
36	XXI/200/2020	w sprawie określenia średniej ceny jednostki paliwa w Gminie Śmigiel na rok szkolny 2020/2021	25.06.2020	w trakcie realizacji	
37	XXI/201/2020	w sprawie udzielenia pomocy finansowej dla Powiatu Kościańskiego	25.06.2020	wykonana	
38	XXI/202/2020	w sprawie pomocy finansowej dla Gminy Miejskiej Kościan	25.06.2020	wykonana	
39	XXI/203/2020	w sprawie ustalenia trybu udzielania i rozliczania oraz trybu przeprowadzania kontroli prawidłowości pobierania i wykorzystania dotacji udzielanych z budżetu Gminy Śmigiel dla publicznych i niepublicznych przedszkoli i szkół prowadzonych przez osoby fizyczne i osoby prawne niebędące jednostkami samorządu terytorialnego	25.06.2020	w trakcie realizacji	
40	XXI/204/2020	w sprawie wyrażenia zgody na udzielenie publicznym przedszkolom prowadzonym na terenie Gminy Śmigiel przez osoby fizyczne lub osoby prawne inne niż Gmina Śmigiel, dotacji w wysokości wyższej niż określona w ustawie o finansowaniu zadań oświatowych	25.06.2020	w trakcie realizacji	
41	XXII/205/2020	w sprawie zmian w uchwale budżetowej Gminy Śmigiel na rok 2020	27.08.2020	wykonana	
42	XXII/206/2020	w sprawie zmian Wieloletniej Prognozy Finansowej Gminy Śmigiel na lata 2020-2029	27.08.2020	wykonana	
43	XXII/207/2020	w sprawie ustalenia zasad konsultacji społecznych w sprawie Budżetu Obywatelskiego na 2021 r.	27.08.2020	wykonana	
44	XXII/208/2020	w sprawie Śmigielskiego Budżetu Obywatelskiego na rok 2021	27.08.2020	w trakcie realizacji	
45	XXII/209/2020	w sprawie upoważnienia do zawarcia umowy o nieodpłatne przyjęcie przez Gminę Śmigiel nieruchomości gruntowych położonych w Jezierzycach, wchodzących w skład Zasobu Własności Rolnej Skarbu Państwa	27.08.2020	w trakcie realizacji	



46	XXII/210/2020	w sprawie upoważnienia do zawarcia umowy o nieodpłatne przyjęcie przez Gminę Śmigiel nieruchomości gruntowej położonej w Wonieściu, wchodzącej w skład Zasobu Własności Rolnej Skarbu Państwa	27.08.2020	w trakcie realizacji	
47	XXII/211/2020	w sprawie upoważnienia do zawarcia umowy o nieodpłatne przyjęcie przez Gminę Śmigiel nieruchomości gruntowej położonej w Czaczu, wchodzącej w skład Zasobu Własności Rolnej Skarbu Państwa	27.08.2020	w trakcie realizacji	
48	XXII/212/2020	w sprawie upoważnienia do zawarcia umowy o nieodpłatne przyjęcie przez Gminę Śmigiel nieruchomości gruntowej położonej w Starej Przysiece Drugiej, wchodzącej w skład Zasobu Własności Rolnej Skarbu Państwa	27.08.2020	w trakcie realizacji	
49	XXII/213/2020	w sprawie wyrażenia zgody na odpłatne nabycie nieruchomości gruntowych położonych w Czaczu	27.08.2020	wykonana	
50	XXII/214/2020	w sprawie zmiany Uchwały nr XLVIII/339/14 Rady Miejskiej Śmigla z dnia 24 kwietnia 2014 roku w sprawie wyrażenia zgody na sprzedaż sześciu lokali mieszkalnych znajdujących się w budynku położonym w Śmiglu przy ul. Północnej 17 wraz z udziałem w gruncie oznaczonym nr geod. 1390	27.08.2020	w trakcie realizacji	
51	XXII/215/2020	w sprawie zmiany Uchwały nr XLV/461/10 Rady Miejskiej Śmigla z dnia 25 lutego 2010 roku w sprawie wyrażenia zgody na sprzedaż siedmiu lokali mieszkalnych znajdujących się w budynku położonym w Śmiglu przy ul. Mickiewicza 11 wraz z udziałem w gruncie oznaczonym nr ewid. 807/1	27.08.2020	w trakcie realizacji	
52	XXII/216/2020	w sprawie uzupełnienia składu osobowego Komisji Rewizyjnej Rady Miejskiej Śmigla	27.08.2020	wykonana	
53	XXII/217/2020	w sprawie uzupełnienia składu osobowego Komisji Skarg, Wniosków i Petycji Rady Miejskiej Śmigla	27.08.2020	wykonana	
54	XXII/218/2020	w sprawie rozpatrzenia wniosku dotyczącego zwiększenia komunikacji autobusowej	27.08.2020	wykonana	
55	XXIII/219/2020	w sprawie zmian w uchwale budżetowej Gminy Śmigiel na rok 2020	24.09.2020	wykonana	
56	XXIII/220/2020	w sprawie zmian Wieloletnie Prognozy Finansowej Gminy Śmigiel na lata 2020-2029	24.09.2020	wykonana	
57	XXIII/221/2020	w sprawie uchwalenia "Programu współpracy Gminy Śmigiel z organizacjami pozarządowymi oraz innymi podmiotami działającymi w sferze działalności pożytku publicznego na rok 2021"	24.09.2020	unieważniona	
58	XXIII/222/2020	w sprawie określenia przystanków komunikacyjnych, których właścicielem lub zarządzającym jest Gmina Śmigiel, udostępnionych dla operatorów i przewoźników oraz warunków i zasad korzystania z tych przystanków	24.09.2020	wykonana	
59	XXIII/223/2020	w sprawie woli przejęcia fragmentów byłej drogi krajowej nr 5 na odcinkach: od ronda w m. Koszanowo (węzeł Śmigiel Północ) do ul. Wierzbowej w Koszanowie oraz od ul. Leśnej w Nietążkowie do ronda w m. Nietążkowie (węzeł Śmigiel Południe)	24.09.2020	w trakcie realizacji/częściowo unieważniona	
60	XXIV/224/2020	w sprawie zmian w uchwale budżetowej Gminy Śmigiel na rok 2020	29.10.2020	wykonana	
61	XXIV/225/2020	w sprawie zmian Wieloletniej Prognozy Finansowej Gminy Śmigiel na lata 2020-2029	29.10.2020	wykonana	
62	XXIV/226/2020	w sprawie udzielenia pomocy finansowej dla Powiatu Kościańskiego	29.10.2020	wykonana	
63	XXIV/227/2020	w sprawie określenia wysokości stawek podatku od nieruchomości na terenie Gminy Śmigiel na rok 2021	29.10.2020	w trakcie realizacji	
64	XXIV/228/2020	w sprawie uchwalenia "Programu współpracy Gminy Śmigiel z organizacjami pozarządowymi oraz innymi podmiotami działającymi w sferze działalności pożytku publicznego na rok 2021"	29.10.2020	w trakcie realizacji	
65	XXIV/229/2020	w sprawie szczegółowych zasad przyznawania oraz odpłatności za usługi opiekuńcze i specjalistyczne usługi opiekuńcze, a także zasad częściowego lub całkowitego zwolnienia od opłat, jak również trybu ich pobierania	29.10.2020	unieważniona	

66	XXIV/230/2020	w sprawie zmiany Uchwały Nr VI/45/11 Rady Miejskiej Śmigla z dnia 24 marca 2011 r. w sprawie zasad sprzedaży budynków i mieszkań komunalnych	29.10.2020	w trakcie realizacji	
67	XXIV/231/2020	w sprawie zawarcia porozumienia międzygminnego dotyczącego współdziałania Gminy Śmigiel i Gminy Kościan przy lokalizacji zadania polegającego na wyznaczeniu obszaru i granic aglomeracji Śmigiel	29.10.2020	wykonana	
68	XXVI/232/2020	w sprawie zmian w uchwale budżetowej Gminy Śmigiel na rok 2020	26.11.2020	wykonana	
69	XXVI/233/2020	w sprawie zmian Wieloletniej Prognozy Finansowej Gminy Śmigiel na lata 2020-2029	26.11.2020	wykonana	
70	XXVI/234/2020	w sprawie określania zasad i trybu udzielania dotacji na prace konserwatorskie, restauratorskie lub roboty budowlane przy zabytku wpisanym do rejestru zabytków, znajdujących się na terenie Gminy Śmigiel	26.11.2020	unieważniona	
71	XXVI/235/2020	w sprawie ustanowienia pomnika przyrody	26.11.2020	wykonana	
72	XXVI/236/2020	w sprawie uchwalania zasad udzielania i rozliczania dotacji celowej ze środków budżetu Gminy na realizację przedsięwzięć polegających na budowie przydomowych oczyszczalni ścieków na terenie gminy Śmigiel	26.11.2020	unieważniona	
73	XXVI/237/2020	w sprawie uchwalania zasad udzielania i rozliczania dotacji celowej ze środków budżetu Gminy na realizację przedsięwzięć polegających na usuwaniu odpadów powstałych przy likwidacji azbestu z obiektów budowlanych, a także na usuwaniu odpadów zawierających azbest złożony na nieruchomości, zlokalizowanych na terenie gminy Śmigiel	26.11.2020	unieważniona	
74	XXVI/238/2020	w sprawie zmiany Uchwały Nr II/7/2018 Rady Miejskiej Śmigla z dnia 30 listopada 2018 r. w sprawie powołania Komisji Spraw Społecznych	26.11.2020	wykonana	
75	XXVI/239/2020	w sprawie zmiany Uchwały Nr II/8/2018 Rady Miejskiej Śmigla z dnia 30 listopada 2018 r. w sprawie powołania Komisji Planowania i Rozwoju	26.11.2020	wykonana	
76	XXVI/240/2020	w sprawie zmiany Uchwały Nr II/9/2018 Rady Miejskiej Śmigla z dnia 30 listopada 2018 r. w sprawie powołania Komisji Rolnictwa, Rzemiosła i Ochrony Środowiska	26.11.2020	wykonana	
77	XXVI/241/2020	w sprawie zmiany Uchwały Nr XVI/164/2019 Rady Miejskiej Śmigla z dnia 30 grudnia 2019 r. w sprawie zatwierdzenia planu pracy Komisji Rewizyjnej na rok 2020	26.11.2020	wykonana	
78	XXVI/242/2020	w sprawie zmiany Uchwały Nr XVI/161/2019 Rady Miejskiej Śmigla z dnia 30 grudnia 2019 r. w sprawie zatwierdzenia planu pracy Komisji Rolnictwa, Rzemiosła i Ochrony Środowiska na rok 2020	26.11.2020	wykonana	
79	XXVI/243/2020	w sprawie zmiany Uchwały Nr XVI/161/2019 Rady Miejskiej Śmigla z dnia 30 grudnia 2019 r. w sprawie zatwierdzenia planu pracy Komisji Planowania i Rozwoju na rok 2020	26.11.2020	wykonana	
80	XXVII/244/2020	w sprawie uchwalenia budżetu Gminy Śmigiel na rok 2021	22.12.2020	w trakcie realizacji	
81	XXVII/245/2020	w sprawie Wieloletniej Prognozy Finansowej Gminy Śmigiel na lata 2021 -2031	22.12.2020	w trakcie realizacji	
82	XXVII/246/2020	w sprawie zmian w uchwale budżetowej Gminy Śmigiel na rok 2020	22.12.2020	wykonana	
83	XXVII/247/2020	w sprawie zmian Wieloletniej Prognozy Finansowej Gminy Śmigiel na lata 2020-2029	22.12.2020	wykonana	
84	XXVII/248/2020	w sprawie udzielenia pomocy finansowej dla Powiatu Kościańskiego	22.12.2020	w trakcie realizacji	
85	XXVII/249/2020	w sprawie zwolnień z podatku od nieruchomości na obszarze Gminy Śmigiel	22.12.2020	w trakcie realizacji	
86	XXVII/250/2020	w sprawie zmiaru likwidacji Przedszkola w Starym Bojanowie wchodzącego w skład Zespołu Szkół w Starym Bojanowie	22.12.2020	w trakcie realizacji	
87	XXVII/251/2020	w sprawie przyjęcia Gminnego Programu Profilaktyki i Rozwiązywania Problemów Alkoholowych oraz Przeciwdziałania Narkomanii na 2021 rok	22.12.2020	w trakcie realizacji	

88	XXVII/252/2020	w sprawie dopłat do taryfowej grupy odbiorców usług w zakresie zbiorowego zaopatrzenia w wodę i zbiorowego odprowadzania ścieków.	22.12.2020	w trakcie realizacji	
89	XXVII/253/2020	w sprawie wyznaczenia obszaru i granic aglomeracji Śmigiel	22.12.2020	wykonana	
90	XXVII/254/2020	w sprawie zatwierdzenia planu pracy Komisji Finansowo- Gospodarczej na 2021 rok	22.12.2020	w trakcie realizacji	
91	XXVII/255/2020	w sprawie zatwierdzenia planu pracy Komisji Planowania i Rozwoju na 2021 rok	22.12.2020	w trakcie realizacji	
92	XXVII/256/2020	w sprawie zatwierdzenia planu pracy Komisji Spraw Społecznych na 2021 rok	22.12.2020	w trakcie realizacji	
93	XXVII/257/2020	w sprawie zatwierdzenia plany pracy Komisji Rolnictwa, Rzemiosła i Ochrony Środowiska na 2021 rok	22.12.2020	w trakcie realizacji	
94	XXVII/258/2020	w sprawie zatwierdzenia plany pracy Komisji Rewizyjnej na 2021 rok	22.12.2020	w trakcie realizacji	
95	XXVII/259/2020	w sprawie zmiany tytułu i treści uchwały w sprawie Wieloletniego planu rozwoju i modernizacji urządzeń wodociągowych i urządzeń kanalizacyjnych zakładu Wodociągowo-Kanalizacyjnego w Śmiglu sp. z o.o. na lata 2017 - 2021	22.12.2020	w trakcie realizacji	
96	XXVII/260/2020	w sprawie Wieloletniego planu rozwoju i modernizacji urządzeń wodociągowych i urządzeń kanalizacyjnych w Śmiglu na lata 2022 - 2024	22.12.2020	w trakcie realizacji	

### 3 Polityki, strategie, programy i plany

#### 3.1 Strategia rozwoju gminy Śmigiel na lata 2015-2022

##### Cele strategiczne

Strategia Rozwoju Gminy Śmigiel na lata 2015-2022 została przyjęta uchwałą nr XV/106/15 Rady Miejskiej Śmigla z dnia 29 grudnia 2015 r.

W rezultacie prac nad Strategią wyodrębniono pięć najważniejszych kierunków rozwoju gminy, które nazwano celami strategicznymi. Ich realizacja w 7-letniej perspektywie powinna doprowadzić do osiągnięcia wzrostu gospodarczego, zwiększenia równowagi środowiska naturalnego i polepszenia standardów życia wszystkich mieszkańcom gminy.

Położono akcent na działania skierowane na przyciąganie inwestorów do przygotowywanych terenów pod aktywizację gospodarczą i działania skierowane na rozwój drobnej przedsiębiorczości. Z punktu widzenia rozwoju zrównoważonego społecznego niezmiernie ważne staje się zatrzymanie ludzi młodych w Gminie, a co za tym idzie, zapewnienie - dla większości z nich - miejsc pracy.

Realizacja celów strategicznych zależy w dużej mierze od woli i determinacji Burmistrza oraz Rady Miejskiej, ale nie można zapominać również, że w warunkach demokracji część zadań służących rozwojowi społecznemu może zostać zrealizowana przez instytucje pozarządowe oraz działania przedsiębiorców. Stąd niezwykle ważne staje się inicjowanie i wspieranie działań służących rozwojowi lokalnej społeczności w ramach współpracy z tymi środowiskami. Warto również wykorzystać wciąż niedoceniany – bo ryzykowny i o niedających się przewidzieć konsekwencjach - model partnerstwa publiczno-prywatnego.

Cele strategiczne wraz z celami operacyjnymi i konkretnymi działaniami przedstawia poniższa tabela.

Tabela 51 Strategia rozwoju gminy Śmigiel – cele strategiczne

CELE STRATEGICZNE		
I: KOMPLEKSOWA ROZBUDOWA INFRASTRUKTURY TECHNICZNEJ		
Cel operacyjny		
1. MODERNIZACJA I BUDOWA DRÓG		
Działanie	Miernik	Spodziewany efekt
budowa, modernizacja oraz remonty dróg	liczba zmodernizowanych km dróg	5 km rocznie
budowa drogi międzygminnej w latach 2015-2022 przy udziale gminy Włoszakowice, gminy Wijewo oraz powiatu kościańskiego i leszczyńskiego - około 18 km,	liczba zbudowanych km drogi	18 km do roku 2022
przebudowy i remonty przepustów drogowych	liczba przebudowanych lub wyremontowanych przepustów	2 przepusty rocznie
Budowa drogi gminnej w Czaczyku	realizacja zadania	dł. 1330 mb, lata 2016-2018 Orientacyjny koszt -1 050 680 zł
Przebudowa drogi gminnej Karśnice – Nowy Białcz	realizacja zadania	dł. 1220 mb, lata 2016-2017 orientacyjny koszt - 826 260 zł ZREALIZOWANO W 2017 R.
Przebudowa ul. Leszczyńskiej w Śmiglu i Nietążkowie	realizacja zadania	dł. 2450 mb, lata 2016-2018 orientacyjny koszt – 1 756 810 zł
Przebudowa ul. Ariańskiej w Śmiglu	realizacja zadania	dł. 400 mb, lata 2015-2016 orientacyjny koszt – 780 000 zł ZREALIZOWANO W 2017 R.
Przebudowa drogi wraz z budową odwodnienia w Starej Przysiece Pierwszej	realizacja zadania	dł. 870 mb, lata 2018-2019 ZREALIZOWANO W 2017 R.

Przebudowa ul. Polnej w Czaczu	realizacja zadania	dł. 380 mb, lata 2015-2016 orientacyjny koszt – 393 300 zł ZREALIZOWANO W 2016 R.
Przebudowa ul. Dworskiej w Koszanowie	realizacja zadania	dł. 370 mb, lata 2016-2018 ZREALIZOWANO W 2016 R. orientacyjny koszt – 382 300 zł
Przebudowa ul. Głównej w Bielawach	realizacja zadania	dł. 180 mb, lata 2016 orientacyjny koszt – 92 000 zł ZREALIZOWANO W 2016 R.
Przebudowa ul. Św. Wita w Śmiglu i ul. Bruszczewskiej w Koszanowie	realizacja zadania	dł. 680 mb, rok 2016 orientacyjny koszt – 298 200 zł ZREALIZOWANO W 2016 R.
Przebudowa ul. Wyspiańskiego w Śmiglu	realizacja zadania	dł. 230 mb, lata 2016-2018 orientacyjny koszt – 347 300 zł ZREALIZOWANO W 2016 R.
Budowa przepustu na Samicy w Czaczu	realizacja zadania	1 szt., lata 2015-2016 orientacyjny koszt – 92 220 zł ZREALIZOWANO W 2016 R.
odtworzenie rowów przydrożnych - do 10 km rocznie	liczba km pobudowanych rowów przydrożnych	10 km rocznie
<b>Finansowanie: budżet gminy Śmigiel, środki z Urzędu Marszałkowskiego, WRPO, LEADER, Program Rozwoju Gminnej i Powiatowej Infrastruktury Drogowej</b>		
<b>2. BUDOWA i MODERNIZACJA CHODNIKÓW</b>		
<b>Działanie</b>	<b>Miernik</b>	<b>Spodziewany efekt</b>
budowa i modernizacja chodników	długość nowo wybudowanych lub zmodernizowanych chodników w km	5 km rocznie
przebudowa chodnika wraz z budową oświetlenia ulicznego w ul. Przysieckiej w Bruszczewie	orientacyjny koszt: 394 760 zł	lata realizacji 2015-2016 ZREALIZOWANO CHODNIK – 2017 R.
<b>Finansowanie: budżet Gminy Śmigiel</b>		
<b>3. OŚWIETLENIE ULIC</b>		
<b>Działanie</b>	<b>Miernik</b>	<b>Spodziewany efekt</b>
dobudowa punktów świetlnych	liczba dobudowanych punktów świetlnych	400 sztuk do 2022 roku
wymiana źródeł na energooszczędne	liczba wymienionych źródeł	1500 źródeł do roku 2022
<b>Finansowanie: budżet gminy Śmigiel, środki zewnętrzne</b>		
<b>4. BUDOWA INFRASTRUKTURY PRZY DROGACH</b>		
<b>Działanie</b>	<b>Miernik</b>	<b>Spodziewany efekt</b>
wymiana/ budowa wiat przystankowych	liczba zbudowanych lub wymienionych wiat	30 sztuk do 2022 roku,
wymiana oznakowania i urządzeń bezpieczeństwa ruchu drogowego	liczba znaków	do 100 sztuk rocznie,
budowa parkingów i zatok autobusowych	liczba parkingów i zatok	do 10 rocznie
<b>Finansowanie: budżet gminy Śmigiel, środki zewnętrzne</b>		
<b>5. DALSZĄ ROZBUDOWA SIECI KANALIZACYJNEJ</b>		
<b>Działanie</b>	<b>Miernik</b>	<b>Spodziewany efekt</b>
Budowa sieci kanalizacyjnej	ilość km nowej sieci	2 km rocznie
	liczba przyłączonych obiektów	110 przyłączonych osób rocznie
Uzbrojenie nowych terenów mieszkalnych i przemysłowych w sieć kanalizacyjną	realizacja zadania	wg potrzeb skorelowanych z planami rozbudowy

<b>Finansowanie: budżet gminy Śmigiel, środki zewnętrzne, środki własne ZW-K Sp. z o.o.</b>		
<b>6. MODERNIZACJA SIECI WODOCIĄGOWEJ</b>		
<b>Działanie</b>	<b>Miernik</b>	<b>Spodziewany efekt</b>
wymiana rur azbestowych	liczba km wymienionych rur	5 km rocznie
modernizacje SUW	ilość stacji uzdatniania wody	2 stacje uzdatniania wody do roku 2022
uzbrojenie nowych terenów mieszkalnych i przemysłowych w sieć wodociągową	realizacja zadania	wg potrzeb skorelowanych z planami rozbudowy
<b>Finansowanie: budżet gminy Śmigiel, środki zewnętrzne, środki własne ZW-K Sp. z o.o.</b>		
<b>1. WYZNACZENIE I UZBROJENIE NOWYCH TERENÓW POD BUDOWNICTWO MIESZKANIOWE</b>		
<b>Działanie</b>	<b>Miernik</b>	<b>Spodziewany efekt</b>
rozbudowa niezbędnej infrastruktury	realizacja zadania	wg potrzeb
<b>Finansowanie: budżet gminy Śmigiel</b>		
<b>1. BUDOWA INFRASTRUKTURY WSPIERAJĄCEJ REKREACJĘ I TURYSTYKĘ</b>		
<b>Działanie</b>	<b>Miernik</b>	<b>Spodziewany efekt</b>
budowa bezpiecznych ścieżek rowerowych	liczba kilometrów	do 2 km ścieżek rocznie
budowa nowych i odbudowa istniejących tras wycieczkowo-rowerowych	liczba tras	1 trasa na 2 lata
promocja szlaków turystycznych i obszarów rekreacyjnych	realizacja zadania	w materiałach wydawanych przez UM, materiały PTTK i na stronach www
tworzenie warunków dla rozwoju przedsiębiorczości związanej z turystyką.	realizacja zadania	na bieżąco wg zgłaszanych potrzeb
budowa skateparku	realizacja zadania	do roku 2020
tworzenie warunków do czynnego i biernego udziału w imprezach sportowo-rekreacyjnych (tablica multimedialna na Rynku)	realizacja zadania	do roku 2018
rozbudowa infrastruktury wokół wiatraków	realizacja zadania	do roku 2020
organizacja Muzeum Kolei Wąskotorowej	realizacja zadania	do roku 2022
organizacja Gminnego Punktu Informacji Turystycznej	realizacja zadania	do roku 2018
<b>Finansowanie: budżet gminy Śmigiel, środki zewnętrzne</b>		
<b>II : WYSOKI POZIOM USŁUG SPOŁECZNYCH</b>		
<b>Cel operacyjny</b>		
<b>1. WYSOKA JAKOŚĆ PRZESTRZENI ZAMIESZKANIA</b>		
<b>Działanie</b>	<b>Miernik</b>	<b>Spodziewany efekt</b>
stworzenie warunków dla rozwoju organizacji pozarządowych (wynajem pomieszczeń, dofinansowanie działań, wsparcie merytoryczne i rzeczowe)	liczba organizacji	w ramach konkursów na dofinansowywanie 13 rocznie
dofinansowywanie jednostek OSP	liczba jednostek dofinansowywanych	5 rocznie
rewitalizacja parków	liczba parków	2 parki do 2022
rewitalizacja budynków komunalnych	liczba budynków	1 w roku
uzyskiwanie lokali na mieszkania socjalne	liczba mieszkań	1 w roku
organizacja nowoczesnego targowiska	realizacja zadania	do 2022 roku ZREALIZOWANO W 2016 R.
stworzenie infrastruktury przyjaznej dla mieszkańców (Wi-Fi darmowe na rynku, system monitoringu),	realizacja zadania	Wi-Fi do 2018 roku, system monitoringu rozwijany na bieżąco

poprawa stanu obiektów zabytkowych (wspieranie właścicieli w pozyskiwaniu środków finansowych)	liczba obiektów	2 obiekty rocznie
organizowanie imprez sportowych i rekreacyjnych dla mieszkańców gminy	liczba imprez	45 imprez rocznie
wspieranie tworzenia nowych i funkcjonowania obecnych miejsc opieki dla dzieci do lat 3	liczba utworzonych nowych miejsc	20 nowych miejsc do 2020 roku
<b>Finansowanie: budżet gminy Śmigiel, środki zewnętrzne</b>		
<b>2. OFERTA DLA LUDZI STARSZYCH</b>		
<b>Działanie</b>	<b>Miernik</b>	<b>Spodziewany efekt</b>
wspieranie rozwoju klubów seniora	ilość pozytywnych reakcji	pozytywna odpowiedź na bieżąco zgłaszane zapotrzebowanie przez Kluby Seniora
organizacja domu dziennego pobytu dla seniorów, pod warunkiem pozyskania odpowiedniego lokalu	realizacja zadania	do roku 2022
organizowanie imprez turystycznych, kulturalnych, rekreacyjnych i edukacyjnych adresowanych do ludzi starszych	liczba imprez	do 10 rocznie
organizowanie i udział w programach zdrowotnych dla seniorów	liczba realizowanych programów	3 do 2022 roku
<b>Finansowanie: budżet gminy Śmigiel, środki zewnętrzne</b>		
<b>3. OFERTA DLA DZIECI I MŁODZIEŻY</b>		
<b>Działanie</b>	<b>Miernik</b>	<b>Spodziewany efekt</b>
budowa, rozbudowa i modernizacja placów zabaw w miejscowościach poza Śmigłem	ilość placów zabaw	20 sztuk do 2022 roku 1 PLAC ZABAW W 2020 R.
modernizacja boisk sportowych na terenie gminy	ilość boisk	1 na 3 lata ZREALIZOWANO BUDOWĘ TRYBUN NA BOISKU W CZACZU 2018/2019 R.
budowa skateparku	realizacja zadania	do roku 2022
modernizacja stadionu sportowego w Śmiglu	realizacja zadania	do roku 2022 ZREALIZOWANO OŚWIETLENIE I SYSTEM NAWADNIANIA – 2017 R. ZREALIZOWANO BUDOWĘ TRYBUN – 2018 R.
modernizacja basenu kąpielowego w Śmiglu	realizacja zadania	do roku 2021
zakup i montaż przyrządów do ćwiczeń siłowych „pod chmurką” na terenie gminy	ilość miejscowości wyposażonych w przyrządy	10 miejscowości do roku 2022 12 MIEJSCOWOŚCI W 2020 R.
wspieranie edukacji ukierunkowanej na rozwój kluczowych kompetencji, ze szczególnym naciskiem na kreatywność, innowacyjność i przedsiębiorczość	realizacja zadania	na bieżąco
rozwój kluczowych kompetencji (matematycznych i podstawowych kompetencji naukowo-technicznych, kompetencji informatycznych, kompetencji społecznych i obywatelskich, rozwój świadomości i ekspresji kulturalnej, doskonalenie porozumiewanie się w języku ojczystym i w językach obcych) oraz zapewnienie uczniom gimnazjów poradnictwa i wsparcia edukacyjno-zawodowego;	realizacja zadania	w miarę potrzeb
tworzenie i realizacja programów edukacyjnych dla dzieci przedszkolnych i w wieku szkolnym	realizacja zadania	w miarę potrzeb
<b>Finansowanie: budżet gminy Śmigiel, środki zewnętrzne</b>		
<b>4. PEŁNA OPIEKA SPOŁECZNA</b>		
<b>Działanie</b>	<b>Miernik</b>	<b>Spodziewany efekt</b>

mieszkania socjalne	liczba mieszkań socjalnych	1 w roku
dostosowanie obiektów publicznych do potrzeb osób niepełnosprawnych	Ilość obiektów	1 obiekt w roku
tworzenie warunków do samodzielnego rozwiązywania problemów życiowych oraz aktywnego rozwoju osób i rodzin.	realizacja zadania	na bieżąco
budowanie zintegrowanej społeczności, która posiada potencjał do kreowania skutecznego systemu oparcia społecznego.	realizacja zadania	na bieżąco wg potrzeb
łagodzenie skutków oraz minimalizacja zagrożeń powodujących wykluczenie społeczne.	realizacja zadania	na bieżąco wg potrzeb
tworzenie, realizacja i udział w zdrowotnych programach profilaktycznych, w tym programu profilaktyki zakażeń wirusami brodawczaka ludzkiego	Ilość programów	2 programy do roku 2022
<b>Źródła finansowania: budżet gminy, środki zewnętrzne</b>		
<b>III : AKTYWNA OCHRONA ŚRODOWISKA NATURALNEGO</b>		
<b>Cel operacyjny</b>		
<b>1. EDUKACJA EKOLOGICZNA</b>		
<b>Działanie</b>	<b>Miernik</b>	<b>Spodziewany efekt</b>
konkursy i projekty ekologiczne w szkołach	ilość konkursów	2 rocznie
edukacja mieszkańców i przedsiębiorców w zakresie efektywności energetycznej	Ilość spotkań edukacyjnych	1 na 2 lata
propagowanie ekologii poprzez wydawanie ulotek oraz informację na stronie www		na bieżąco wg potrzeb
<b>Finansowanie: budżet gminy Śmigiel, środki zewnętrzne</b>		
<b>2. MOTYWOWANIE DO DZIAŁAŃ PODNOSZĄCYCH ESTETYKĘ MIEJSCOWOŚCI</b>		
<b>Działanie</b>	<b>Miernik</b>	<b>Spodziewany efekt</b>
wymiana i zakup nowych koszy oraz pojemników na odpady na terenie gminy	liczba szt.	20 szt. rocznie 12 szt. w 2020 r.
organizacja konkursów na najładniejszą posesję	ilość konkursów	1 konkurs w roku
nowe nasadzenia drzew i krzewów	ilość nasadzeń	200 rocznie 74 szt. w 2020 r.
Propagowanie właściwych zachowań właścicieli psów		na bieżąco
<b>Finansowanie: budżet gminy Śmigiel, środki zewnętrzne</b>		
<b>3. USUWANIE SUBSTANCJI SZKODLIWYCH ZE ŚRODOWISKA</b>		
<b>Działanie</b>	<b>Miernik</b>	<b>Spodziewany efekt</b>
kontynuacja programu usuwania azbestu	liczba korzystających z programu Ilość m <sup>2</sup> materiałów zawierających azbest	8 rocznie 900 m <sup>2</sup> rocznie W roku 2020 udzielono dofinansowania 21 podmiotom. Zutylizowano 2979 m <sup>2</sup> wyrobów zawierających azbest.
kontynuacja dotowania budowy przydomowych oczyszczalni ścieków	liczba dotowanych przydomowych oczyszczalni ścieków	8 szt. rocznie 8 wniosków dofinansowano w 2020 r.
<b>Finansowanie: budżet gminy Śmigiel, środki zewnętrzne</b>		
<b>4. MELIORACJA</b>		
<b>Działanie</b>	<b>Miernik</b>	<b>Spodziewany efekt</b>
odmulanie rowów melioracyjnych,	długość w km	40 km rocznie 59 km w 2020 r.
odtworzenie rowów melioracyjnych,	długość w km	2 km rocznie 2 km w 2020 r.



utrzymanie sieci drenarskiej – dotowanie spółek wodnych,	powierzchnia w ha	20 ha na rok 18,0 ha w 2020 r.
renowacja zbiorników wodnych - stawów.	liczba szt.	1 na dwa lata
<b>Finansowanie: budżet gminy Śmigiel, środki zewnętrzne</b>		
<b>5. POPULARYZACJA DZIAŁAŃ POPRAWIAJĄCYCH EFEKTYWNOŚĆ ENERGETYCZNĄ I ALTERNATYWNE ŹRÓDŁA ENERGII ORAZ REALIZACJA ZADAŃ Z TEGO OBSZARU</b>		
<b>Działanie</b>	<b>Miernik</b>	<b>Spodziewany efekt</b>
modernizacja obiektów gminnych z wykorzystaniem instalacji OZE	liczba obiektów	1 obiekt do roku 2022 ZREALIZOWANO SZKOŁA I CK – 2017/2018 R.
obiekty gminne poddane modernizacji w zakresie energooszczędności (termomodernizacje)	liczba obiektów	1 obiekt rocznie ZREALIZOWANO SZKOŁA I CK – 2017/2018 R.
wymiana źródeł na energooszczędne (sodowe na LEDOWE)	liczba wymienionych źródeł	1500 szt. do 2022 roku
dotowanie wymiany źródeł ciepła (z węglowych starego typu na nowoczesne)	liczba dotowanych źródeł ciepła	10 rocznie
<b>IV : ZORGANIZOWANIE BAZY SYSTEMU OŚWIATOWEGO I KULTURALNEGO</b>		
<b>Cel operacyjny</b>		
<b>1. REMONTY I TERMOMODERNIZACJA SZKÓŁ I PRZEDSZKOLI</b>		
<b>Działanie</b>	<b>Miernik</b>	<b>Spodziewany efekt</b>
modernizacja i rozwój infrastruktury służącej edukacji, doposażenie placówek edukacyjnych;	ilość obiektów	6 rocznie
modernizacja boiska przyszkolnego w Śmiglu	realizacja zadania	do roku 2020 OTWARTA STREFA AKTYWNOŚCI – ZREALIZOWANO W 2019 R.
rozbudowa przedszkola w Śmiglu	realizacja zadania	do roku 2022 ZREALIZOWANO W 2019/20 R.
<b>Finansowanie: budżet gminy Śmigiel, środki zewnętrzne</b>		
<b>2.POSZERZENIE DZIAŁALNOŚCI I MODERNIZACJA CENTRUM KULTURY</b>		
<b>Działanie</b>	<b>Miernik</b>	<b>Spodziewany efekt</b>
kompleksowa termomodernizacja CK	realizacja zadania	lata 2015 – 2018, orientacyjny koszt: 1 300 000 zł ZREALIZOWANO 2017/2018 R.
remont i modernizacja wewnętrzna CK	realizacja zadania	do roku 2019 REALIZACJA 2018/2019 R.
zagospodarowanie terenu wokół CK, modernizacja amfiteatru „koła” obok budynku CK	realizacja zadania	do roku 2018 ZREALIZOWANO AMFITEATR
doposażenie CK w sprzęt (muzyczny, oświetleniowy, nagłaśniający, informatyczny biblioteczny)	realizacja zadania	na bieżąco
organizacja imprez kulturalnych i działań w zakresie edukacji kulturalnej dla mieszkańców gminy	Ilość imprez kulturalnych	ok. 40 rocznie
<b>3. REMONTY I MODERNIZACJE ŚWIETLIC WIEJSKICH</b>		
<b>Działanie</b>	<b>Miernik</b>	<b>Spodziewany efekt</b>
Remonty i modernizacja świetlic wiejskich	Liczba remontowanych i modernizowanych świetlic	6 sztuk do 2022 roku
<b>Finansowanie: budżet gminy Śmigiel, środki zewnętrzne</b>		
<b>4. REMONTY OBIEKTÓW ZABYTKOWYCH ORAZ MODERNIZACJA I ROZBUDOWA OTOCZENIA MIEJSC ZABYTKOWYCH</b>		
<b>Działanie</b>	<b>Miernik</b>	<b>Spodziewany efekt</b>
budowa infrastruktury otoczenia miejsc wykopalisk w Bruszczewie	realizacja zadania	do 2022 roku

remont wiatraków	realizacja zadania	lata 2016 – 2018, orientacyjny koszt: 200 000 zł ZREALIZOWANO W 2016/2017 R.
remont kaplicy poewangelickiej	realizacja zadania	lata 2016 – 2018, orientacyjny koszt: 300 000 zł ZREALIZOWANO W 2016/2017 R.
<b>Finansowanie: budżet gminy Śmigiel, środki zewnętrzne</b>		
<b>V : AKTYWIZACJA DZIAŁALNOŚCI GOSPODARCZEJ</b>		
<b>Cel operacyjny</b>		
<b>1. ROZWÓJ ZAKŁADÓW DROBNEJ WYTWÓRCZOŚCI</b>		
<b>Działanie</b>	<b>Miernik</b>	<b>Spodziewany efekt</b>
dostosowanie oferty kształcenia w porozumieniu z sektorem biznesu, (odtworzenie starych zawodów)	realizacja zadania	na bieżąco
współpraca z przedsiębiorcami i tworzenie klimatu do rozwoju przedsiębiorczości (Partnerstwo Publiczno Prywatne, zwolnienia podatkowe, spółdzielnie socjalne, w obszarze turystyki, handlu i usług)	realizacja zadania	na bieżąco
współpraca z Powiatowym Urzędem Pracy w zakresie monitoringu i analizy lokalnego rynku pracy oraz struktury osób bezrobotnych;	realizacja zadania	na bieżąco
rozwój systemu szkoleń i kursów zawodowych dla osób bezrobotnych oraz wymagających zmiany kwalifikacji;	realizacja zadania	na bieżąco we współpracy z PUP
wspieranie szkoleń i doradztwa w zakresie przedsiębiorczości, w tym dotyczących zakładania i prowadzenia własnego biznesu;	realizacja zadania	na bieżąco
tworzenie warunków dla wsparcia podmiotów gospodarki społecznej zaangażowanych w realizowanie usług publicznych (prywatne szkoły, przedszkola, żłobki itp.)	realizacja zadania	w miarę potrzeb
<b>Finansowanie: budżet gminy Śmigiel, środki zewnętrzne</b>		
<b>2. STWORZENIE INKUBATORA PRZEDSIĘBIORCZOŚCI</b>		
<b>Działanie</b>	<b>Miernik</b>	<b>Spodziewany efekt</b>
współpraca w zakresie rozwoju inkubatorów przedsiębiorczości oraz innych form stowarzyszeniowych, w szczególności ukierunkowanych na przedsiębiorców lokalnych;	realizacja zadania	na bieżąco wg potrzeb
planowanie i tworzenie stref aktywności gospodarczej, w tym m.in. we współpracy z podmiotami komercyjnymi;	realizacja zadania	na bieżąco wg potrzeb
<b>Finansowanie: budżet gminy Śmigiel, środki zewnętrzne</b>		
<b>3. PRZYGOTOWANIE TERENÓW POD INWESTYCJE</b>		
<b>Działanie</b>	<b>Miernik</b>	<b>Spodziewany efekt</b>
wyznaczenie terenów pod inwestycje (przemysłowe)	liczba ha	5 ha do 2022 roku MPZP NIETAŹKOWO 2018 R.
<b>Finansowanie: budżet gminy Śmigiel, środki zewnętrzne</b>		
<b>4. ROZWÓJ ROLNICTWA</b>		
<b>Działanie</b>	<b>Miernik</b>	<b>Spodziewany efekt</b>
wspieranie działań służących rozwojowi rolnictwa, przetwórstwa rolno-spożywczego i przechowalnictwa	realizacja zadania	na bieżąco, w miarę potrzeb
<b>Finansowanie: budżet gminy Śmigiel, środki zewnętrzne</b>		

### 3.2 Strategia polityki społecznej gminy Śmigiel do roku 2025

Strategia Polityki Społecznej Gminy Śmigiel do Roku 2025 jest jednym z podstawowych dokumentów określającym zadania lokalnej polityki społecznej w zakresie rozwiązywania problemów społecznych. Celem Strategii jest zmniejszenie skali, czy też w miarę możliwości, usunięcie problemów zagrażających bezpieczeństwu socjalnemu i rozwojowi mieszkańców gminy.

Naszą misją jest wspieranie osób i rodzin w ich dążeniach do samorealizacji, stabilnego i bezpiecznego funkcjonowania.

W strategii określono cele szczegółowe polityki społecznej i sposoby ich realizacji. Do każdego z celów szczegółowych określono zadania i sposoby ich realizacji.

- 1) Łagodzenie skutków oraz minimalizacja zagrożeń powodujących wykluczenie społeczne.
- 2) Tworzenie warunków do samodzielnego rozwiązywania problemów życiowych oraz aktywnego rozwoju osób i rodzin.
- 3) Budowanie zintegrowanej społeczności, która posiada potencjał do kreowania skutecznego systemu oparcia społecznego.

Zadanie 1. Wzrost aktywności społecznej i zawodowej osób pozostających bez pracy, korzystających z pomocy społecznej.

Sposoby realizacji:

- Organizacja prac społecznie użytecznych dla osób bezrobotnych, korzystających z pomocy społecznej, zarejestrowanych w powiatowym urzędzie pracy. Praca polega na utrzymaniu czystości, zieleni i porządku na terenie Gminy Śmigiel oraz pomocy opiekunom osób niepełnosprawnych w prowadzeniu gospodarstwa domowego. W pracach wzięło udział 7 osób.
- Praca socjalna pod kątem pomocy osobom pozostającym bez pracy – z powodu bezrobocia pomocą Ośrodka Pomocy Społecznej w Śmiglu w 2020 r. objęto 41 rodzin z 355 rodzin ogółem.
- W 2020 r. ze względu na panujące warunki związane z zagrożeniem epidemicznym kierowanie i poszukiwanie dla podopiecznych szkoleń zawodowych było ograniczone; podjęto próbę utworzenia grupy osób objętych projektem szkoleń i stażów zawodowych, jednak ostatecznie szkolenia nie zostały zrealizowane.

Zadanie 2. Tworzenie przyjaznych warunków do rozwoju przedsiębiorczości i konkurencyjności.

Sposoby realizacji:

- Osobom prowadzącym działalność gospodarczą Gmina zapewnia ulgi w płaceniu podatków od nieruchomości. Pod warunkiem utworzenia nowych stałych miejsc pracy. Ulgi dotyczą:
  - 1) nowo nabytych gruntów, nowo wybudowanych budynków i budowli przeznaczonych do prowadzenia działalności gospodarczej, pod warunkiem wykorzystywania ich do tej działalności,
  - 2) gruntów, budynków i budowli, w przypadku rozpoczęcia ich wykorzystywania do prowadzenia działalności gospodarczej przez podatnika, będących jego własnością, lecz wcześniej niewykorzystywanych do prowadzenia działalności gospodarczej, pod warunkiem poniesienia nakładów inwestycyjnych związanych z uruchomieniem bądź rozbudową przedsiębiorstwa,
- Gmina Śmigiel jest jednym z członków Stowarzyszenia Wspierania Przedsiębiorczości w Kościanie – organizacji działającej na rzecz lokalnych przedsiębiorców z sektora MŚP (mikro, małych- i średnich przedsiębiorstw), osób bezrobotnych oraz tych, którzy planują rozpoczęcie działalności gospodarczej. Jako członek Stowarzyszenia gmina Śmigiel współfinansuje działania Ośrodka Wspierania Przedsiębiorczości (OWP), która jest organem wykonawczym Stowarzyszenia. Działając na rzecz szeroko pojętej przedsiębiorczości Ośrodek oferuje usługi informacyjne, doradztwa finansowego oraz prowadzi różnego rodzaju szkolenia, pomaga w pozyskaniu środków na założenie i rozwój firm. Mieszkańcy gminy Śmigiel są beneficjentami działań OWP.

Rok 2020 był dla OWP rokiem trudnym. Z uwagi na pandemię OWP odnotował spadek przychodów, nie zrealizowano szeregu zaplanowanych działań.

Zorganizowano pod koniec roku jeden cykl szkoleniowy :

„Pierwszy Biznes” cykl szkoleniowy na zlecenie Powiatowego Urzędu Pracy, dla osób ubiegających się o dotację na założenie firmy. Ze szkoleń skorzystało 17 osób, w tym 3 z gminy Śmigiel.

Ponadto organizowano 15 spotkań informacyjnych/szkoleń skierowanych do przedsiębiorców, osób bezrobotnych oraz osób, które zamierzają założyć działalność gospodarczą. Łącznie uczestniczyło w tych przedsięwzięciach 225 osób, w tym 21 z gminy Śmigiel.

Istotną inicjatywą OWP są „PONIEDZIAŁKI Z EKSPERTEM” - oferta konsultacji indywidualnych - bezpłatnych porad: konsultantów ds. Funduszy Europejskich, prawnika, trenera biznesu, specjalisty ds. promocji firmy oraz ds. ekspansji zagranicznej. Z indywidualnych konsultacji oraz doradztwa skorzystało 65 mieszkańców gminy Śmigiel.

OWP podejmował inicjatywy w celu pomocy przedsiębiorcom w czasie pandemii. Wdrożono dwa bezpłatne narzędzia PRODUKTY ZIEMI KOŚCIAŃSKIEJ oraz JEDZENIE NA ZAMÓWIENIE. Platformy elektroniczne ułatwiające dotarcie przedsiębiorcom do klientów.

Kolejnym działaniem było utworzenie punktu konsultacyjnego udzielającego pomocy przedsiębiorcom w pozyskiwaniu środków z funduszu dla mikro- i małych przedsiębiorstw borykających się z trudnościami finansowymi w następstwie epidemii COVID.

Ponadto OWP prowadzi punkt konsultacyjny niskoprocentowanych pożyczek na założenie i rozwój firm – w ramach inicjatywy JEREMIE 2. W ramach punktu przedsiębiorcy mogą skorzystać z pomocy w przygotowaniu dokumentacji pożyczkowej i rozliczeniu pożyczek. W 2020 roku wsparcie finansowe otrzymało 5 przedsiębiorców z Gminy Śmigiel.

„MOJA FIRMA Z POŻYCZKĄ”- dzięki współpracy z Ostrowskim Centrum Wspierania Przedsiębiorczości otwarto punkt konsultacyjny dla projektu oferującego pożyczki na rozpoczęcie działalności gospodarczej z Funduszy Unijnych.

Zorganizowano bezpłatne webinaria w ramach Światowego Tygodnia Przedsiębiorczości. Na szkolenia zarejestrowało się 84 uczestników. Przygotowano szkolenia o tematyce: Działalność nierejestrowa, czyli biznes na próbę oraz Działalność gospodarcza, czyli jak to zrobić krok po kroku.

OWP uczestniczył w inicjatywie „Noc zawodowców” przy współorganizacji Centrum Wsparcia Rzemiosła, Kształcenia Dualnego i Zawodowego w Lesznie – impreza promująca wśród młodzieży ideę kształcenia zawodowego.

OWP prowadzi punkt kontaktowy w ramach projektu „Wielkopolska Akademia Kwalifikacji Zawodowych – podregion leszczyński”, oferujący możliwość pozyskania środków na podniesienie kwalifikacji zawodowych osobom dorosłym, które nie prowadzą działalności gospodarczej.

- Gmina Śmigiel jest udziałowcem Samorządowego Funduszu Poręczeń Kredytowych Sp. z o.o. w Gostyniu
  - o Fundusz działa od 2002r. wspiera przedsiębiorców sektora MŚP z terenu województwa wielkopolskiego zapewniając im zabezpieczenie transakcji finansowych oraz udzielając poręczeń wadialnych,
  - o udziały wniesione przez Gminę Śmigiel poprzez działalność Funduszu przyczyniają się do rozwoju lokalnej przedsiębiorczości na korzystnych dla MŚP warunkach,

Katalog usług:

- 1) Bezpłatna linia wadialna, w ramach której Fundusz udziela poręczeń wadialnych.
- 2) Poręczenia należytego wykonania umowy, poręczenia usunięcia wad i usterek poręczenia zwrotu zaliczki.

- 3) Poręczenia skierowane są do MŚP mających siedzibę na terenie woj. wielkopolskiego do zabezpieczania przetargów zgodnie z przepisami PZP, udzielane są w ramach projektu Wielkopolskiego Funduszu Rozwoju.
- 4) Poręczenia kredytów, pożyczek i leasingów.
- 5) Poręczenia dotacji z Powiatowych Urzędów Pracy.  
Poręczenia Samorządowego Funduszu Poręczeń Kredytowych Sp. z o. o. dotyczą:
  - a. Refundacji kosztów wyposażenia, doposażenia stanowiska pracy
  - b. Dotacji na założenie działalności gospodarczej

Tabela 52 Działalność poręczeniowa realizowana na terenie gminy Śmigiel:

Wartość udziałów gminy	Wartość udzielonych poręczeń narastająco (stan na dzień 31.12.2020)	% udziałów w kapitale zakładowym	Historia obejmowania udziałów (daty nabycia)
150 000,00 zł	29 091 148 zł	0,86%	2008 – 2 udziały 2009 – 2 udziały 2010 – 1 udział 2016 – 5 udziałów 2019 – 5 udziałów

Stowarzyszenie Wspierania Przedsiębiorczości oraz Samorządowy Fundusz Poręczeń Kredytowych Sp. z o.o. w Gostyniu były współorganizatorem Forum Przedsiębiorczości w Śmiglu. W programie spotkania zaproponowano bezpłatne, profesjonalne seminaria w zakresie, m.in.:

- pozyskiwania środków na rozwój firm,
- zmian w przepisach ZUS,
- nowoczesnych, bezpłatnych narzędzi wsparcia przedsiębiorstwa (skuteczny marketing),
- zatrudniania cudzoziemców,
- procedur związanych z trybem przetargowym.

Uczestniczący przedsiębiorcy mieli możliwość zaprezentowania swoich firm na stoiskach promocyjnych lub punktach informacyjnych.

Zadanie 3. Rozwój instytucji zaangażowanych w pracę na rzecz uzależnionych i zagrożonych uzależnieniem.

Gmina Śmigiel organizuje działania skierowane na profilaktykę i wszechstronną pomoc dla rodzin i osób z problemami alkoholowymi. Działania realizowane są w ramach Gminnego Programu Profilaktyki Rozwiązywania Problemów Alkoholowych.

Raport o realizacji Programu znajduje się w rozdziale 3.6.

Zadanie 4. Wzbogacenie systemu wsparcia opiekunów osób zależnych, rozwój opieki środowiskowej.

Sposób realizacji:

- Kluczowym w realizacji zadania jest świadczenie usług opiekuńczych. Gmina Śmigiel zatrudnia 9 opiekunek domowych dodatkowo zleca realizację usług w drodze umów zlecenie. W celu zwiększenia dostępności do usług opiekuńczych Gmina Śmigiel kontynuuje udział w Programie „Opieka 75+”. W 2021 r. wypracowano 19 496 godzin usług. Z pomocy skorzystało 94 osoby, w tym w ramach Programu „Opieka 75+” – 31 osób.
- Gmina Śmigiel dofinansowuje uczestnictwo osób niepełnosprawnych w zajęciach Warsztatu Terapii Zajęciowej w Kościanie. W 2020 r. do WTZ dowożono 10 osób. Zajęcia obejmują wszechstronną rehabilitację społeczną i zawodową, uczestnicy mają zapewnioną opiekę specjalistów i możliwość rozwoju osobistego. Dodatkowo jedna osoba uczestniczyła w zajęciach klubowych WTZ.
- W celu zwiększenia dostępności do środowiskowych form wsparcia osób z zaburzeniami psychicznymi Gmina współpracuje z Gminą Miejską Kościana oraz Miastem Leszno, dzięki

- współpracy mieszkańcy mają możliwość uczestnictwa w zajęciach Środowiskowych Domów Samopomocy. W 2020 r do ŚDS-ów dowożono pięć osób.
- Osoby dorosłe niezdolne do samodzielnej egzystencji są dowożone do Ośrodka Wsparcia w Kościanie, w 2020 r. w zajęciach uczestniczyły cztery osoby.
  - W ramach prac społecznie użytecznych, realizowanych przez Ośrodek Pomocy Społecznej dwie osoby bezrobotne wykonywały czynności na rzecz dwóch opiekunów osób z niepełnosprawnością.
  - W ramach programu TĘCZA cztery osoby z Gminy Śmigiel korzystały z usług asystenta osoby niepełnosprawnej, który wspierał osoby w uczestnictwie w życiu społecznym i kontaktach ze środowiskiem lokalnym,
  - Ośrodek Pomocy Społecznej w Śmiglu prowadzi Klub Seniora TĘCZA. Klub skupia 19 członków, zajęcia odbywały się cztery razy w tygodniu po 4,5 godziny. Klub oferuje zajęcia rehabilitacyjne, pomoc psychologiczną, terapię zajęciową, poczęstunek kawowy. Zajęcia w Klubie są nieodpłatne. Ze względu na wytyczne służb sanitarno-epidemicznych zajęcia w Klubie okresowo były zawieszana. Obecnie Klub nie prowadzi zajęć.
  - Dodatkowo Ośrodek w 2020 r. zainicjował spotkania z animatorką w Klubach Seniora, działających w wioskach na terenie Gminy Śmigiel, przygotowano sześć imprez; ze względu na zagrożenie epidemiczne, działania te nie zostały w pełni zrealizowane.

Zadanie 5. Przeciwdziałanie zjawisku przemocy domowej i agresywnemu zachowaniu.

W celu przeciwdziałania zjawisku przemocy domowej i ograniczenia jej skutków Gmina Śmigiel opracowała Gminny program przeciwdziałania przemocy w rodzinie oraz ochrony ofiar przemocy domowej. W Gminie funkcjonuje Zespół Interdyscyplinarny, skupiający specjalistów z różnych dziedzin, którzy wykorzystując swoje doświadczenie i wiedzę organizują wszechstronną pomoc. Sposób realizacji programu opisany został w rozdziale 3.4.

Zadanie 6. Odpowiedni poziom wsparcia finansowego i usługowego osób ubogich i zagrożonych ubóstwem.

Istotnym instrumentem polityki społecznej jest pomoc socjalna skierowana do osób ubogich a także udzielanie pomocy osobom, które znalazły się w sytuacjach mogących zagrozić ich stabilności życiowej.

- W 2020 r. ze świadczeń pomocy społecznej korzystało 338 rodzin, w rodzinach były 672 osoby, co oznacza, że z pomocą społeczną objęto 3,83 % mieszkańców Gminy Śmigiel.
- Powody korzystania ze świadczeń pomocy społecznej:
 

• Długotrwała lub ciężka choroba	183
• Niepełnosprawność	119
• Ubóstwo	129
• Potrzeba ochrony macierzyństwa	92
• Bezrobocie	41
• Alkoholizm	14
• Ochrona wielodzietności	24
• Bezradność w sprawach opiekuńczo	24
• Bezradność w sprawach opiekuńczo – wychowawczych i prowadzeniu gospodarstwa domowego	24
- Typy środowisk rodzinnych
 

• Rodziny i osoby samotnie gospodarujące ogółem	355
• w tym rodziny z dziećmi	123
• w tym jednoosobowe gospodarstwa domowe	200
• w tym rodziny niepełne	60
• w tym rodziny emerytów i rencistów	140
- Informacja o udzielonych świadczeniach:

Tabela 53 Świadczenia udzielone przez OPS w Śmiglu

Rodzaj świadczenia	Liczba osób korzystających	Wartość świadczeń
Zasiłki stałe	57	287 954,00 zł
Zasiłki okresowe	66	130 600,00 zł
Schronienie	4	6 035,00 zł
Zasiłki celowe oraz w formie niepieniężnej	405	291 032,00 zł
Posiłki dla dzieci	98	35 450,00 zł
Posiłki dla dorosłych	16	22 947,00 zł
Stypendia szkolne	91	57 006,00 zł
Dodatki mieszkaniowe	205 os./mies.	752 563,00 zł

Zadanie 7. Wszechstronna i systemowa praca socjalna w rodzinach dysfunkcyjnych.

Praca socjalna jest głównym zadaniem Ośrodka Pomocy Społecznej. Zadanie pracownika socjalnego jest ocena sytuacji i ustalenie, czy rodzina oprócz pomocy finansowej, rzeczowej lub usługowej wymaga także metodycznej pracy socjalnej. W rodzinach w których zdiagnozowano potrzebę i możliwość wprowadzenia zmian w sposobie funkcjonowania lub inne możliwości poprawy sytuacji prowadzona jest praca socjalna. Wszelkiego rodzaju świadczenia pieniężne i rzeczowe powinny być uzupełnieniem oddziaływań skierowanych do rodziny. Trwała zmiana w sytuacjach wymagających interwencji nie może się dokonać bez aktywnej współpracy pracownika socjalnego oraz członków rodziny. Praca socjalna świadczona jest na rzecz poprawy funkcjonowania osób i rodzin w ich środowisku społecznym. Praca socjalna prowadzona jest:

- 1) z osobami i rodzinami w celu rozwinięcia lub wzmocnienia ich aktywności i samodzielności życiowej;
- 2) ze społecznością lokalną w celu zapewnienia współpracy i koordynacji działań instytucji i organizacji istotnych dla zaspokajania potrzeb członków społeczności.

Praca socjalna może być prowadzona w oparciu o kontrakt socjalny.

W roku 2020 zgodnie z zaleceniami w zakresie zapobiegania zarażeniu wirusem COVID-19 pracownicy mieli ograniczone możliwości pracy socjalnej. Zalecano przeprowadzanie wywiadów w formie zdalnej. Najczęściej były to połączenia telefoniczne. Sporadycznie nawiązywano wideo-połączenia i kontakt mailowy.

Praca socjalna realizowana jest przez kadre ośrodka pomocy społecznej. Stan zatrudnienia na 31.12.2020 r.:

Pracownik socjalny – 2 etaty

Specjalista pracy socjalnej – 1 etat

Starszy Specjalista pracy socjalnej – 6 etatów

Asystent rodziny – 1 etat oraz 1 pracownik na umowę zlecenie

W roku 2020 pracownicy przeprowadzili:

Tabela 54 Raport pracy socjalnej realizowany przez OPS w Śmiglu:

Lp	Rodzaj pracy socjalnej	Liczba środowisk
1	Liczba rodzin objętych pomocą społeczną	355
2	Liczba rodzin wymagających pracy socjalnej	140
3	Liczba osób, którym udzielono poradnictwa w zakresie prowadzenia gospodarstwa domowego, gospodarowania zasobami	34
4	Poradnictwo w sprawach opiekuńczo-wychowawczych	32

5	Pomoc w procesie leczenia	22
6	Pomoc w poprawie warunków mieszkaniowych	15
7	Liczba osób – które motywowano do leczenia odwykowego	22
8	Motywowanie do podjęcia zatrudnienia, szkoleń zawodowych	56
9	Liczba osób, którym udzielono pomocy w załatwianiu spraw urzędowych	54
10	Liczba rodzin, z którymi podpisano kontrakty socjalne, liczba kontraktów	17
11	Prowadzenie pracy socjalnej z ofiarami oraz sprawcami przemocy – liczba środowisk	28

W Ośrodku prowadzona jest również grupowa praca socjalna. Pracownik socjalny oraz Asystent Rodziny prowadzą grupę wsparcia dla kobiet przeżywających trudności w rodzinie. W spotkaniach uczestniczą osoby zmagające się najczęściej z problemami opiekuńczo-wychowawczymi lub przemocą domową.

W ramach grupy odbywają się szkolenia, poradnictwo specjalistyczne, wymiana doświadczeń. W 2020 r. odbyły się 4 spotkań moderowanych przez pracownika socjalnego oraz asystenta rodziny. W spotkaniach uczestniczyło 11 osób. W okresie ograniczania kontaktów bezpośrednich opiekunki grupy oraz uczestnicy kontaktowali się telefonicznie.

Szczególny rodzaj pracy socjalnej i pomocowej w rodzinach zagrożonych ograniczeniem lub pozbawieniem praw rodzicielskich prowadzony jest przez Asystenta Rodziny.

Zadaniem Asystenta jest przywrócenie równowagi w rodzinach, wdrożenie rodzin do prawidłowego funkcjonowania w środowisku, zapewnienie bezpieczeństwa dzieciom. W roku 2020 zatrudnionych było dwóch asystentów rodziny, którzy pracowali łącznie z 16 rodzinami, przeżywającymi trudności związane z opieką nad dziećmi. W rodzinach tych wychowywanych było 37 dzieci.

Zadania 8. Wzbogacanie i doskonalenie systemu oparcia dla rodzin z problemami opiekuńczo-wychowawczymi.

Gmina buduje system zapobiegania problemom opiekuńczo wychowawczym a także wspierania rodzin przeżywających trudności w opiece nad dziećmi w ramach Programu Wspierania Rodzin z Gminy Śmigiel na lata 2019-2021. Opis działań w ramach programu umieszczony został w Rozdziale 3.5.

Zadanie 9. Stałe włączanie organizacji pozarządowych i grup nieformalnych do realizacji zadań samorządowych.

W ramach aktywizowania społeczności lokalnej do samodzielnego realizowania swoich potrzeb Gmina Śmigiel opracowała i realizuje Programu współpracy Gminy Śmigiel z organizacjami pozarządowymi oraz innymi podmiotami prowadzącymi działalność pożytku publicznego na 2020 rok. Szczegółowy opis realizacji Programu znajduje się w rozdziale 3.8.

W Urzędzie Miejskim Śmigla zatrudniony jest pracownik do spraw partycypacji społecznej, odpowiedzialny za współpracę z organizacjami pozarządowymi.

Ponadto Gmina Śmigiel zatrudnia dwóch pracowników ds. realizacji projektów i jednego pracownika na stanowisku ds. współpracy z organizacjami pozarządowymi.

W Gminie Śmigiel cenne przedsięwzięcia na rzecz aktywizacji społecznej podejmuje Stowarzyszenia Wspierania Inicjatyw Lokalnych INGA, które współpracuje z jednostkami Gminy.

Działania Stowarzyszenia Inicjatyw Społecznych INGA w roku 2020:

– Mali Odkrywcy Wielkopolski

Zadanie polegało na organizacji przedsięwzięć mających na celu upowszechnianie wiedzy na temat kultury ludowej Wielkopolski. Dzieci, w okresie czerwiec - wrzesień 2020, poznały tańce i śpiewy regionalne, lokalną gwarę, zwyczaje i tradycyjną kuchnię oraz ciekawe miejsca w Wielkopolsce. Projekt to cykl warsztatów dla dzieci z gminy Śmigiel w wieku 3 – 5 oraz 6-9 lat - 45 dzieci, spotkania z żywą kulturą, artystami różnych dziedzin.

Projekt współfinansowany ze środków Urzędu Marszałkowskiego Województwa Wielkopolskiego oraz ze środków Gminy Śmigiel



- Partnerzy: Centrum Kultury w Śmiglu, Filia Biblioteczna w Nietążkowie, Rada Sołecka wsi Nietążkowo.
- Kwiaty we włosach  
Celem zadania był wzrost aktywności społecznej i kulturowej Seniorów z gminy Śmigiel, integrowanie i aktywizowanie osób starszych oraz przeciwdziałanie wykluczeniu społecznemu poprzez organizację zajęć edukacyjno-kulturalnych. Do projektu przystąpiło 37 senierek z gminy Śmigiel.  
Projekt współfinansowany ze środków gminy Śmigiel.
  - Kraina Zabawy i Edukacji "INGA".  
Projekt zakładał przygotowanie salki na zajęcia dla najmłodszych beneficjentów działań Stowarzyszenia w Nietążkowie – salki udostępnionej stowarzyszeniu nieodpłatnie przez Koło Gospodyń Wiejskich z Nietążkowa.  
Sfinansowano przez Narodowy Instytut Wolności – Centrum Rozwoju Społeczeństwa Obywatelskiego ze środków Programu Rozwoju Organizacji Obywatelskich na lata 2018-2030  
Partnerzy: Rada Sołecka wsi Nietążkowo.
  - Patronat nad programem Bystrzaki.  
Program miał na celu rozwój społeczny i emocjonalny dzieci, wsparcie rodziców w procesie rozwoju swojego dziecka. Zajęcia polegały na pomocy dzieciom w przygotowaniu się do życia społecznego, samodzielności, pracy w grupie, natomiast u rodziców celem było zwiększenie wiedzy i umiejętności z zakresu pomysłów na zabawę z dzieckiem, które bawią i rozwijają jednocześnie. W projekcie uczestniczyły dzieci w wieku 3 -7 lat, mieszkańców gminy Śmigiel.  
Projekt napisany przez zespół 3 kobiet (Nietążkowskie GRM) które pod naszą opieką i wsparciem napisały u przeprowadziły inicjatywę.  
Partnerzy: Rada Sołecka wsi Nietążkowo.  
Środki zdobyte w ramach mikrodotacji Centrum dla Rodziny - projekt sfinansowany przez Narodowy Instytut Wolności – Centrum Rozwoju Społeczeństwa Obywatelskiego ze środków Programu Fundusz Inicjatyw Obywatelskich
  - Patronat nad inicjatywą „Wakacyjna podróż z INGA”.  
Program zorganizowano dla uczestników wakacyjnego projektu „Mali Odkrywczy Wielkopolski”. Do gry rodzinnej przystąpiło łącznie 17 rodzin. Zadaniem uczestników było odnaleźć wolontariuszy i rozwiązać zadania, które nawiązywały do tematyki zadań z wakacyjnego programu MOW. Zadania adresowane były zarówno do dzieci, jak i towarzyszących im rodziców.  
Projekt napisany przez Stokrotki – zespół 3 mam, które pod opieką i przy wsparciu Stowarzyszenia INGA napisały i przeprowadziły przedsięwzięcie.  
Projekt realizowany w ramach konkursu Lokalny Fundusz Małych Inicjatyw organizowany przez Stowarzyszenie Centrum Rozwoju Gminy Kościan, sfinansowany przez Narodowy Instytut Wolności ze środków Programu Fundusz Inicjatyw Obywatelskich  
Partnerzy: Rada Sołecka wsi Nietążkowo.
  - Patronat nad projektem “Tygryskowe rodzinne potyczki “  
Festyn rodzinny grupy przedszkolnej „Tygryski”. Spotkanie, którego celem była integracja rodzin, rozpoczęcie kolejnego roku przedszkolnego, odbyło się w Nietążkowie.  
Projekt napisany przez Tygrysy– zespół 3 rodziców, którzy pod opieką i przy wsparciu Stowarzyszenia napisały i przeprowadziły przedsięwzięcie.  
Partnerzy: Rada Sołecka wsi Nietążkowo.
  - Patronat nad projektem Babskie Czary – Mary  
W ramach projektu przygotowano zajęcia artystyczne. Do projektu przystąpiło 31 senierek. Zajęcia odbyły się w dwóch mniejszych grupach. Zajęcia odbyły się w Śmiglu w kawiarni - pracowni „Na Garnuszk”.  
Zajęcia artystyczne – dwa spotkania w restauracji Poemat.  
Projekt napisany przez Lejdis – zespół 3 senierek, które pod opieką i przy wsparciu Stowarzyszenia INGA napisały i przeprowadziły przedsięwzięcie.  
Projekt realizowany w ramach konkursu Lokalny Fundusz Małych Inicjatyw organizowany przez Stowarzyszenie Centrum Rozwoju Gminy Kościan, sfinansowany przez Narodowy Instytut Wolności ze środków Programu Fundusz Inicjatyw Obywatelskich

### 3.3 Analiza zmian w planowaniu przestrzennym gminy Śmigiel

W latach 2017 – 2018 opracowano dokument pn. „Analiza zmian w planowaniu przestrzennym gminy Śmigiel”.

Podstawę prawną opracowania stanowił artykuł 32 ust. 1 ustawy z dnia 27 marca 2003 r. o planowaniu i zagospodarowaniu przestrzennym (tekst jednolity Dz. U. z 2017 r., poz. 1073). Zgodnie z brzmieniem powyższego artykułu *„W celu oceny aktualności studium i planów miejscowych wójt, burmistrz albo prezydent miasta dokonuje analizy zmian w zagospodarowaniu przestrzennym gminy, ocenia postępy w opracowywaniu planów miejscowych i opracowuje wieloletnie programy ich sporządzania w nawiązaniu do ustaleń studium, z uwzględnieniem decyzji zamieszczonych w rejestrach, o których mowa w art. 57 ust. 1-3 i art. 67, oraz wniosków w sprawie sporządzenia lub zmiany planu miejscowego.”*

O obowiązku sporządzania analizy zmian w zagospodarowaniu przestrzennym gminy świadczy także artykuł 15 ust. 1 powyższej ustawy, który brzmi następująco:

*„1. Wójt, burmistrz albo prezydent miasta sporządza projekt planu miejscowego, zawierający część tekstową i graficzną, zgodnie z zapisami studium oraz z przepisami odrębnymi, odnoszącymi się do obszaru objętego planem, wraz z uzasadnieniem. W uzasadnieniu przedstawia się w szczególności:*

- 1) sposób realizacji wymogów wynikających z art. 1 ust. 2-4;*
- 2) zgodność z wynikami analizy, o której mowa w art. 32 ust. 1, wraz datą uchwały rady gminy, o której mowa w art. 32 ust. 2;*
- 3) wpływ na finanse publiczne, w tym budżet gminy.”*

Jak wynika z powyższych zapisów, posiadanie niniejszego opracowania pt. „Analiza zmian w zagospodarowaniu przestrzennym Gminy Śmigiel” jest warunkiem koniecznym dla uchwalenia każdego miejscowego planu zagospodarowania przestrzennego w gminie.

Celem opracowania była analiza zmian w zagospodarowaniu przestrzennym gminy Śmigiel, sporządzona w oparciu o ocenę:

- postępu prac planistycznych,
- aktualności Studium uwarunkowań i kierunków zagospodarowania przestrzennego gminy,
- aktualności miejscowych planów zagospodarowania przestrzennego.

Ponadto, przeprowadzone analizy mają służyć określeniu potrzeb w zakresie koniecznych zmian obowiązujących planów miejscowych oraz przyczyniają się do optymalizacji działań w zakresie planowania przestrzennego. Narzędziem służącym optymalizacji działań w zakresie planowania przestrzennego oraz określeniu priorytetów planistycznych jest wieloletni program sporządzania planów miejscowych.

Ocena postępu prac planistycznych oraz aktualności dokumentów planistycznych gminy Śmigiel polegała na:

- przeanalizowaniu decyzji o warunkach zabudowy oraz decyzji o lokalizacji inwestycji celu publicznego wydanych w okresie od 1 stycznia 2010 r. do 31 grudnia 2016 r.,
- określeniu stopnia pokrycia gminy planami miejscowymi,
- analizie uchwalonych miejscowych planów zagospodarowania przestrzennego, a także stworzeniu bilansu terenowego z podziałem na kategorie przeznaczeń,
- analizie wniosków w sprawie sporządzenia nowych lub zmiany obowiązujących planów miejscowych złożonych w okresie od 1 stycznia 2010 r. do 31 grudnia 2016 r.,
- analizie wniosków w sprawie zmiany studium złożonych w okresie od 1 stycznia 2010 r. do 31 grudnia 2016 r.,
- sporządzeniu bilansu terenowego poszczególnych obszarów funkcjonalnych określających kierunki zmian w studium,
- sporządzeniu prognozy chłonności terenów związanych z zabudową mieszkaniową z uwzględnieniem uwarunkowań demograficznych.

Wyżej wymienione działania pozwoliły na określenie stopnia aktualności opracowań planistycznych gminy Śmigiel oraz stanowią podstawę do stworzenia wieloletniego programu sporządzania planów miejscowych.

### 3.3.1 Studium uwarunkowań i kierunków zagospodarowania przestrzennego

Studium uwarunkowań i kierunków zagospodarowania przestrzennego jest dokumentem służącym kształtowaniu i prowadzeniu polityki przestrzennej na terenie gminy, stanowiącym podstawę do opracowywania miejscowych planów zagospodarowania przestrzennego.

Bilans obszarów funkcjonalnych wyznaczonych w studium uwarunkowań i kierunków zagospodarowania przestrzennego (kierunki) przedstawia poniższa tabela.

*Tabela 55 Bilans obszarów funkcjonalnych wyznaczonych w studium uwarunkowań i kierunków zagospodarowania przestrzennego*

Obszar funkcjonalny		Powierzchnia [m <sup>2</sup> ]	Powierzchnia [ha]	Udział procentowy
struktura przekształceń i intensyfikacji rozwoju systemu osadniczego	zabudowane	5 193 632,60	519,36	2,73%
	niezabudowane	2 798 740,93	279,87	1,47%
obszar potencjalnego rozwoju systemu osadniczego	zabudowane	164 517,82	16,45	0,09%
	niezabudowane	870 427,97	87,04	0,46%
obszar inwestowania na specjalnych warunkach lub z ograniczeniami	zabudowane	102 223,81	10,22	0,05%
	niezabudowane	567 368,87	56,74	0,30%
obszar o predyspozycjach do zabudowy mieszkaniowej o cechach i standardzie osiedli podmiejskich	zabudowane	37 387,93	3,74	0,02%
	niezabudowane	201 278,62	20,13	0,11%
strefy predysponowane do lokalizacji obiektów i urządzeń związanych z produkcją rolną	zabudowane	830 009,63	83	0,44%
	niezabudowane	207 512,13	20,75	0,11%
tereny potencjalnej lokalizacji obiektów zorganizowanej działalności gospodarczej	zabudowane	398 667,85	39,87	0,21%
	niezabudowane	2 111 530,49	211,15	1,11%
tereny lokalizacji obiektów infrastruktury technicznej	zabudowane	45 700,63	4,57	0,02%
	niezabudowane	43 122,24	4,31	0,02%
grunty leśne	-	26 242 014,73	2 624,20	13,82%
tereny potencjalnej lokalizacji infrastruktury rekreacyjnej	zabudowane	4 270,03	0,43	0,00%
	niezabudowane	307 012,18	30,7	0,16%
skansen	zabudowane	17 935,72	1,79	0,01%
	niezabudowane	289 085,65	28,91	0,15%
teren zabudowy techniczno-produkcyjno-usługowej	zabudowane	13 785,80	1,38	0,01%
	niezabudowane	133 327,42	13,33	0,07%
teren zabudowy mieszkaniowej jednorodzinnej	zabudowane	10 541,45	1,05	0,01%
	niezabudowane	209 621,66	20,96	0,11%
teren miejskiej bazy sportowo-rekreacyjnej	-	136 216,29	13,62	0,07%
teren obsługi produkcji w gospodarstwach rolnych, hodowlanych i ogrodnictwach	zabudowane	84 722,23	8,47	0,04%
	niezabudowane	18 179,11	1,82	0,01%
teren zabudowy usługowej w zakresie komunikacji	-	10 211,95	1,02	0,01%
obszary lokalizacji siłowni wiatrowych wraz z infrastrukturą techniczną	zabudowane	17 894,44	1,79	0,01%
	niezabudowane	29 426 298,76	2 942,63	15,49%
grunty rolne	-	119 428 630,60	11 942,86	62,88%

Jak wynika z zestawienia przedstawionego w tabeli, w przypadku terenów podzielonych na część zabudowaną i niezabudowaną, dla większości obszarów funkcjonalnych przeważają tereny do tej pory niezainwestowane. Przewagą obszarów zabudowanych charakteryzują się obszary funkcjonalne takie jak: struktura przekształceń i intensyfikacji rozwoju systemu osadniczego, strefy predysponowane do lokalizacji obiektów i urządzeń związanych z produkcją rolną, tereny lokalizacji obiektów infrastruktury technicznej oraz teren obsługi produkcji w gospodarstwach rolnych, hodowlanych i ogrodniczych.

Biorąc pod uwagę powierzchnię obszarów funkcjonalnych (bez podziału na tereny zabudowane i niezabudowane) największy udział w powierzchni gminy ogółem mają grunty rolne (62,88%), obszary lokalizacji siłowni wiatrowych wraz z infrastrukturą techniczną (15,50%), oraz grunty leśne (13,82%). W odniesieniu do terenów związanych z zabudową kubaturową największy odsetek powierzchni gminy stanowi struktura przekształceń i intensyfikacji rozwoju systemu osadniczego (4,21%) oraz tereny potencjalnej lokalizacji obiektów zorganizowanej działalności gospodarczej (1,32%).

26 września 2019 r. Rada Miejska Śmigla uchwałą nr XIII/133/2019 uchwaliła zmianę studium uwarunkowań i kierunków zagospodarowania przestrzennego gminy Śmigiel. Projektowana zmiana Studium wprowadza możliwość realizacji w obszarze gminy Śmigiel terenów sportu i rekreacji wraz z infrastrukturą techniczną (w zakresie wodociągów i zaopatrzenia w wodę, kanalizacji, usuwania i oczyszczania ścieków komunalnych, utrzymania czystości i porządku oraz urządzeń sanitarnych), terenów usług nauki i oświaty oraz terenów zieleni urządzonej wraz z rekreacją, a także likwidację terenów lokalizacji parków siłowni wiatrowych.

### 3.3.2 Miejscowe plany zagospodarowania przestrzennego

Miejscowe plany zagospodarowania przestrzennego są najskuteczniejszym narzędziem służącym kształtowaniu ładu przestrzennego. Jako akt prawa miejscowego stanowią one gwarancję realizacji polityki przestrzennej w gminie.

Na terenie gminy Śmigiel obowiązują 52 miejscowe plany zagospodarowania przestrzennego. Pokrycie planami kształtuje się na poziomie ok. 16,9% powierzchni gminy i obejmują aż dwadzieścia siedem z trzydziestu pięciu miejscowości w gminie Śmigiel. Stosunkowo wysoki (jak na gminę miejsko-wiejską) stopień pokrycia planistycznego wynika z istnienia dwóch wielkoobszarowych planów zagospodarowania przestrzennego dotyczących lokalizacji elektrowni wiatrowych. Pozostałe plany miejscowe dotyczą terenów zabudowy mieszkaniowej, zagrodowej, usługowej, terenów aktywizacji gospodarczej, terenów infrastruktury technicznej oraz eksploatacji kruszywa/wydobycia torfu.

Spośród obowiązujących planów 37 zostało opracowanych na podstawie ustawy o zagospodarowaniu przestrzennym z 1994 r. Plany te uznaje się za obowiązujące, tym samym mogą one w dalszym ciągu spełniać swoją rolę, stanowiąc podstawę do dalszego rozwoju zagospodarowania przestrzennego. Na podstawie obecnie obowiązującej ustawy o planowaniu i zagospodarowaniu przestrzennym sporządzonych zostało 16 planów.

Poziom zainwestowania terenów przeznaczonych pod różne formy budownictwa z podziałem na powierzchnie zabudowane i niezabudowane, według poszczególnych grup przeznaczeń przedstawiają poniższe tabele.

Tabela 56 Bilans grupy przeznaczeń związanych z zabudową mieszkaniową, zagrodową oraz mieszkaniowo-usługową

Przeznaczenie terenu	Powierzchnia zabudowana [m <sup>2</sup> ]	Powierzchnia niezabudowana [m <sup>2</sup> ]	Powierzchnia ogółem [m <sup>2</sup> ]
MN – tereny zabudowy mieszkaniowej jednorodzinnej	62 993,19	274 184,31	337 177,50
M – tereny zabudowy mieszkaniowej	20 804,52	-	20 804,52
MN/R – zabudowa mieszkaniowa jednorodzinna, teren leśny i upraw polowych	657,84	7 530,31	8 188,15
MN – tereny zabudowy mieszkaniowej jednorodzinnej i usług handlu	1 412,20	27 543,57	28 955,77
MN – budownictwo mieszkaniowe jednorodzinne wraz z towarzyszącą nieuciążliwą działalnością gospodarczą	6 712,20	25 304,08	32 016,28
MN - tereny zabudowy mieszkaniowej jednorodzinnej i zagrodowej	78 117,15	15 975,62	94 092,77
MN UR – tereny zabudowy mieszkaniowej jednorodzinnej i rzemieślniczej	3 599,44	1 715,44	5 314,88
MR, MN, RO – tereny budowlane	14 394,07	18 277,12	32 671,19
MW – tereny zabudowy mieszkaniowej wielorodzinnej z obiektami gospodarczymi i ogródkami działkowymi	16 979,09	18 149,63	35 128,72
MWg – zabudowa gospodarcza, w tym garażowa, towarzysząca zabudowie mieszkaniowej o charakterze wielorodzinnym	1 209,81	184,48	1 394,29
MRj – tereny zabudowy zagrodowej i jednorodzinnej	5 393,18	31 208,76	36 601,94
RO, MR – tereny zabudowy zagrodowej i ogrodniczej	2 083,94	7 201,83	9 285,77
RO – teren zabudowy ogrodniczej z dopuszczeniem realizacji budynków mieszkalnych	5 105,40	13 553,10	18 658,50
C 60 ROm – tereny rolniczo-ogrodnicze z zabudową mieszkaniową jednorodziną	2 372,33	1 499,15	3 871,48
MN/U – teren zabudowy mieszkaniowej z prawem wprowadzenia funkcji usługowej	37 982,83	89 276,80	127 259,63
MN, UR – teren zabudowy mieszkaniowej z urządzeniami usług rzemieślniczych i handlem towarami masowymi na zapleczu działki	2 529,58	10 566,49	13 096,07
M-U - zabudowa mieszkaniowa jednorodzinna z dopuszczeniem lokalizacji usług handlu i rzemiosła	1 642,09	1 245,26	2 887,35
MN/Gp – tereny zabudowy mieszkaniowej i towarzyszącej jej działalności gospodarczej związanej z przetwórstwem, produkcją rolniczo-ogrodniczą oraz usługami dla rolnictwa	19 456,59	32 409,30	51 865,89
<b>SUMA</b>	<b>283 445,45 (32,99%)</b>	<b>575 825,25 (67,01%)</b>	<b>859 270,70 (100%)</b>

Tabela 57 Bilans grupy przeznaczeń związanych z zabudową usługową

Przeznaczenie terenu	Powierzchnia zabudowana [m <sup>2</sup> ]	Powierzchnia niezabudowana [m <sup>2</sup> ]	Powierzchnia ogółem [m <sup>2</sup> ]
UR – tereny usług rzemieślniczych	17 586,69	39 700,21	57 286,90
UH – tereny usług handlu	276,81	26 123,24	26 400,05
US – tereny usług sportu, turystyki i rekreacji	2 402,40	170 107,78	172 510,18
U/MN - tereny zabudowy usługowej z prawem wprowadzenia funkcji mieszkaniowej jednorodzinnej	1 412,20	9 306,81	10 719,01
UK, US, UR - usługi kultury, sportu, nieuciążliwego rzemiosła	2 459,28	8 338,29	10 797,57
UO-UK tereny usług oświaty i kultury	20 622,37	-	20 622,37
US/UI - tereny usług sportu i obsługi ppoż.	-	15 276,39	15 276,39
U-P - tereny działalności gospodarczej o charakterze nieuciążliwym, związanej z usługami, handlem i rzemiosłem	1 380,77	-	1 380,77
UO - tereny związane z realizacją pensjonatu wraz z zapleczem towarzyszącym	5 070,73	43 207,71	48 278,44
U - teren zabudowy usługowej	-	1 586,21	1 586,21
UH, UR - tereny usług handlu i rzemiosła	1 639,98	-	1 639,98
<b>SUMA</b>	<b>52 851,23 (14,42%)</b>	<b>313 646,64 (85,58%)</b>	<b>366 497,87 (100%)</b>

Tabela 58 Bilans grupy przeznaczeń związanych z zabudową przemysłową i terenami aktywizacji gospodarczej

Przeznaczenie terenu	Powierzchnia zabudowana [m <sup>2</sup> ]	Powierzchnia niezabudowana [m <sup>2</sup> ]	Powierzchnia ogółem [m <sup>2</sup> ]
PP – działalność gospodarcza o charakterze przemysłowym	77 292,04	9 483,49	86 775,53
Gp – tereny działalności gospodarczej	4 659,22	8 907,22	13 566,44
P/U – teren zabudowy techniczno-produkcyjno-usługowej	14 941,25	81 779,25	96 720,50
S-P - działalność gospodarcza związana ze skupem złomu	6 940,98	-	6 940,98
Gp – tereny zorganizowanej działalności gospodarczej związanej z produkcją rolniczo-ogrodniczą	2 427,21	40 973,86	43 401,07
M/Gp – tereny działalności inwestycyjnej związanej z produkcją rolno-ogrodniczą i usługową oraz zabudowę zagrodową i jednorodziną	10 331,70	40 869,47	51 201,17
B 52 PSB - tereny przemysłu, składów i baz oraz usług i handlu	5 716,00	-	5 716,00
P/U/MN – tereny zabudowy techniczno-produkcyjno-usługowej z funkcją towarzyszącą - mieszkaniową jednorodziną	2 134,21	2 891,79	5 026,00
<b>SUMA</b>	<b>124 442,61 (40,23%)</b>	<b>184 905,08 (59,77%)</b>	<b>309 347,69 (100%)</b>

Z powyższych tabeli wynika, że najwyższy stopień zainwestowania charakteryzuje tereny związane z funkcją przemysłową i terenami aktywizacji gospodarczej – kształtuje się on na poziomie 40,23%, natomiast najniższy - tereny zabudowy usługowej i wynosi 14,42%. Stopień zainwestowania terenów związanych z zabudową mieszkaniową, zagrodową oraz mieszkaniowo-usługową ukształtował się na poziomie 32,99%.

Po analizie miejscowych planów zagospodarowania przestrzennego, w związku z Ustawą z dnia 20 maja 2016 r. o inwestycjach w zakresie elektrowni wiatrowych (Dz. U z 2016 r., poz. 961) Uchwałą nr XVIII/177/2020 Rady Miejskiej Śmigła z dnia 25 lutego 2020 r. uchylono Uchwałę Nr XI/100/11 Rady Miejskiej Śmigła z dnia 25 sierpnia 2011 r. w sprawie uchwalenia miejscowego planu zagospodarowania przestrzennego dla obszarów lokalizacji siłowni wiatrowych – gmina Śmigiel, obszar „Spławie”. Natomiast Uchwałą Nr XVIII/178/2020 Rady Miejskiej Śmigła z dnia 25 lutego 2020 r. uchylono Uchwałę Nr XI/99/11 Rady Miejskiej Śmigła z dnia 25 sierpnia 2011 r. w sprawie uchwalenia miejscowego planu zagospodarowania przestrzennego dla obszarów lokalizacji siłowni wiatrowych – gmina Śmigiel, obszar „Żegrówko – Morownica”.

Ponadto w roku 2020 w związku z Uchwałą Nr XVIII/179/2020 Rady Miejskiej Śmigła z dnia 25 lutego 2020 r. przystąpiono do sporządzania miejscowego planu zagospodarowania przestrzennego dla terenów aktywizacji gospodarczej w obrębie miejscowości Bronikowo, gmina Śmigiel. Natomiast uchwałą Nr XX/190/2020 Rady Miejskiej Śmigła z dnia 28 maja 2020 roku przystąpiono do sporządzenia miejscowego planu zagospodarowania przestrzennego gminy Śmigiel w granicach wsi Przysieka Polska.

W roku 2020 z budżetu gminy zostało wydatkowane ponad 113 tys. zł na opracowanie dokumentacji planistycznych dotyczących miejscowych planów zagospodarowania przestrzennego.

### **3.4 Gminny program przeciwdziałania przemocy w rodzinie oraz ochrony ofiar przemocy w rodzinie.**

Głównym założeniem programu jest zapewnienie bezpieczeństwa dla ofiar przemocy w rodzinie, udzielenie im wszechstronnego wsparcia i pomocy, a także zahamowanie zjawiska przemocy w rodzinie poprzez podejmowanie działań skierowanych na sprawcę oraz działań profilaktycznych.

Cel główny:

- Podjęcie działań na rzecz efektywnego ograniczania zjawiska przemocy w rodzinie na terenie gminy Śmigiel

Cele szczegółowe:

- 1) Skoordynowanie działań instytucji zajmujących się na terenie miasta i gminy Śmigiel, zjawiskiem przemocy w rodzinie poprzez pracę Zespołu Interdyscyplinarnego.
  - a) Koordynacja działań w zakresie przeciwdziałania przemocy w rodzinie realizowana jest poprzez Zespół interdyscyplinarny w Gminie Śmigiel ds. przeciwdziałania przemocy w rodzinie. Zespół Interdyscyplinarny składa się z pracowników pomocy społecznej, oświaty, policji, pełnomocnika ds. rozwiązywania problemów alkoholowych, pielęgniarki, kuratora zawodowego oraz prokuratora. Gmina Śmigiel zawarła stosowne porozumienia o współpracy z Komendą Powiatową Policja w Kościanie, Sądem Rejonowym w Kościanie, Prokuraturą Rejonową, Ośrodkiem Opieki Środowiskowo-Rodzinnej *DOM*, Poradnią Psychologiczno – Pedagogiczną w Kościanie. Instytucją organizującą pracę Zespołu interdyscyplinarnego jest Ośrodek Pomocy Społecznej w Śmiglu.
  - b) W roku 2020 odbyły się dwa spotkania Zespołu interdyscyplinarnego. Na posiedzeniach Zespołu wypracowywano kierunki działań w celu realizacji zadań wynikających z programu, analizowano niektóre trudne sytuacje w rodzinach wymagające szczególnej wiedzy specjalistycznej, analizowane dane o zjawisku przemocy, ustalono sposób realizacji zadań w okresie zagrożenia epidemicznego.
- 2) Podejmowanie działań mających na celu zapewnienie bezpieczeństwa osobom z rodzin, w których wystąpiła przemoc.
  - a) Pracę w ramach grup roboczych, które składają się z przedstawicieli odpowiednich instytucji realizowano w 38 środowiskach, w tym w 19 środowiskach wszczęto postępowanie w roku

- 2020, odbyło się 45 posiedzeń grup roboczych. Dla każdej rodziny opracowywany jest indywidualny plan pomocy oraz indywidualny plan bezpieczeństwa.
- b) Do Zespołu Interdyscyplinarnego wpłynęły 23 Niebieskie Karty, w 19 przypadkach wszczęto procedurę NK, pozostałe to niebieskie karty sporządzone w rodzinach w których aktualnie prowadzono pracę. Łącznie w 13 przypadkach zamknięto realizację procedury ze względu na stwierdzenie braku zjawiska przemocy.
  - c) W 19 rodzinach proponowano skierowanie dzieci do świetlicy opiekuńczo-wychowawczej.
  - d) Złożono 2 powiadomienia do sądu/prokuratury o stosowanie przemocy.
  - e) Każda osoba dotknięta problemem przemocy, w tym sprawcy przemocy mają prawo do bezpłatnej pomocy psychologicznej i prawnej udzielanej w Gminnym Punkcie Wsparcia Rodziny. W związku z przemocą w ramach specjalistycznego poradnictwa psychologicznego z pomocy skorzystało 11 osób, z poradnictwa prawnego skorzystało 7 osób.
  - f) Świadczenia z pomocy społecznej, ze względu na przemoc domową realizowano w 7 rodzinach.
- 3) Podniesienie poziomu świadomości społecznej na temat problemu przemocy w rodzinie.
    - a) W ramach kampanii informacyjnej przeprowadzono spotkania edukacyjne w szkołach podstawowych z Gminy Śmigiel. Spotkania odbyły się w trzynastu oddziałach klasowych.
    - b) Ośrodek Pomocy Społecznej w Śmiglu kolportował ulotki przygotowane przez pracowników tej jednostki, z informacjami nt. lokalnego systemu pomocy a także inne materiały informacyjne z obszaru przemocy w rodzinie,
    - c) Ośrodek przygotował materiały informacyjne na stronie internetowej Ośrodka a także materiały dla rodziców, przekazane za pomocą dziennika elektronicznego.
  - 4) Podnoszenie kompetencji osób zajmujących się zjawiskiem przemocy.
    - a) Członkowie Zespołu Interdyscyplinarnego i grup roboczych we wrześniu 2020 r. uczestniczyli w szkoleniu zorganizowanym przez Komisję Rozwiązywania Problemów Alkoholowych w zakresie przeciwdziałania przemocy w rodzinie w szczególności wobec osób starszych.
  - 5) Monitorowanie zjawiska przemocy na terenie gminy Śmigiel.  
Na podstawie danych, które są w zasobach Zespołu Interdyscyplinarnego ustalono:
    - a) Liczba osób objętych pomocą grup roboczych

Tabela 59 Liczba osób objętych pomocą grup roboczych:

	Rok 2019	Rok 2020
Ogółem liczba osób objętych pomocą	194	87
z tego liczba kobiet	63	32
z tego liczba mężczyzn	75	31
z tego liczba dzieci	56	24

- b) Niebieskie Karty część A, które wpłynęły do Zespołu Interdyscyplinarnego i formy zgłaszanej przemocy

Tabela 60 Niebieskie Karty część A

	Rok 2019	Rok 2020
Liczba Niebieskich Kart część A,	51	23
przemoc psychiczna	46	19
przemoc fizyczna	36	15
przemoc ekonomiczna	3	3
przemoc seksualna	0	1
zaniedbanie	1	0
zgłaszana przemoc wobec dzieci	10	4
w tym przemoc fizyczna	5	3
w tym przemoc psychiczna	8	3



c) Procedura Niebieskie Karty

Tabela 61 Procedura Niebieskie Karty

	Rok 2019	Rok 2020
Liczba środowisk, w których prowadzono pracę w ramach grupy roboczej	53	38
Stwierdzenie braku zasadności działań	11	13

### 3.5 Program Wspierania Rodzin z Gminy Śmigiel na lata 2019-2021

Głównym celem Programu Wspierania Rodzin z Gminy Śmigiel na lata 2019-2021 jest pomoc dla rodzin zamieszkujących na terenie Gminy Śmigiel w stwarzaniu optymalnych warunków do wychowywania dzieci w środowisku rodziny biologicznej oraz wspieranie rodzin dysfunkcyjnych w prawidłowym wypełnianiu obowiązków opiekuńczo – wychowawczych.

Program zakłada realizację niżej wymienionych zadań:

#### 1. Pomoc i wsparcie Asystenta Rodziny. Wsparcie Interdyscyplinarne.

W pracy z rodziną ważna jest profilaktyka. Zakłada się zatem kluczową rolę asystenta rodziny. Gmina Śmigiel zatrudnia jednego asystenta rodziny na umowę o pracę i dodatkowo osobę na umowę zlecenie.

Asystenci rodziny współpracowali z 16 rodzinami, w których było 37 dzieci. W pięciu rodzinach podjęto współpracę na zlecenie sądu rodzinnego, w pozostałych przypadkach dobrowolnie, na wniosek pracownika socjalnego. W roku 2020 przydzielono asystenta czterem nowym rodzinom, zakończono współpracę z dwoma rodzinami.

Asystenci podejmują niżej wymienione prace:

- 1) opracowanie i realizacja planu pracy z rodziną we współpracy z członkami rodziny i w konsultacji z pracownikiem socjalnym,
- 2) opracowanie, we współpracy z członkami rodziny i koordynatorem rodzinnej pieczy zastępczej, planu pracy z rodziną, który jest skoordynowany z planem pomocy dziecku umieszczonemu w pieczy zastępczej,
- 3) udzielanie pomocy rodzinom w poprawie ich sytuacji życiowej, w tym w zdobywaniu umiejętności prawidłowego prowadzenia gospodarstwa domowego,
- 4) udzielanie pomocy rodzinom w rozwiązywaniu problemów socjalnych,
- 5) udzielanie pomocy rodzinom w rozwiązywaniu problemów psychologicznych,
- 6) udzielanie pomocy rodzinom w rozwiązywaniu problemów wychowawczych z dziećmi,
- 7) wspieranie aktywności społecznej rodzin,
- 8) motywowanie członków rodzin do podnoszenia kwalifikacji zawodowych,
- 9) udzielanie pomocy w poszukiwaniu, podejmowaniu i utrzymywaniu pracy zarobkowej,
- 10) motywowanie do udziału w zajęciach grupowych dla rodziców, mających na celu kształtowanie prawidłowych wzorców rodzicielskich i umiejętności psychospołecznych, prowadzenie zajęć grupowych,
- 11) udzielanie wsparcia dzieciom, w szczególności poprzez udział w zajęciach psychoedukacyjnych,
- 12) podejmowanie działań interwencyjnych i zaradczych w sytuacji zagrożenia bezpieczeństwa dzieci i rodzin,
- 13) prowadzenie indywidualnych konsultacji wychowawczych dla rodziców i dzieci,
- 14) realizacja zadań określonych w ustawie z dnia 4 listopada 2016 r. o wsparciu kobiet w ciąży i rodzin "Za życiem",
- 15) prowadzenie dokumentacji dotyczącej pracy z rodziną,

- 16) dokonywanie okresowej oceny sytuacji rodziny, nie rzadziej niż co pół roku,
- 17) monitorowanie funkcjonowania rodziny po zakończeniu pracy z rodziną,
- 18) sporządzanie, na wniosek sądu, opinii o rodzinie i jej członkach,
- 19) współpraca z jednostkami administracji rządowej i samorządowej, właściwymi organizacjami pozarządowymi oraz innymi podmiotami i osobami specjalizującymi się w działaniach na rzecz dziecka i rodziny,
- 20) współpraca z zespołem interdyscyplinarnym lub grupą roboczą lub innymi podmiotami, których pomoc przy wykonywaniu zadań uzna za niezbędną.

W niektórych sytuacjach praca asystenta rodziny polegała na inicjowaniu i rekomendowaniu zadań zespołowych w skład których wchodził asystent rodziny, pedagodzy, osoby ze środowiska społecznego, psycholog w celu ustaleniem spójnego planu pomocy oraz inicjowania mechanizmów współpracy z właściwymi instytucjami i służbami.

## 2. Poradnictwo specjalistyczne

Praca z rodziną może być prowadzona w formie konsultacji i poradnictwa specjalistycznego (psychologicznego, prawnego), treningu umiejętności wychowawczych dla rodziców, psychoedukacji, mediacji. Narzędziem wzmocnienia rodziny może być również doradztwo w zakresie prowadzenia gospodarstwa domowego, dbałości o higienę osobistą i otoczenie, prowadzone w szczególności przez asystenta rodziny a także w ramach grupy wsparcia.

Powyższe poradnictwo specjalistyczne jest prowadzone w Gminnym Punkcie Wsparcia Rodzin:

- psychodolży – w 2020 r. zrealizowano 233 godzin poradnictwa i pomocy psychologicznej,
- radca prawny – w 2020 r. – zrealizowano – 29 godzin,
- dodatkowo bezpłatne poradnictwo realizowane jest w ramach programu rządowego, bezpłatnej pomocy prawnej, organizowanego dla Gminy przez jednostki powiatu - 2 razy w tygodniu po 4 godziny,
- dyżury pełni Asystent rodziny – 5 godzin w tygodniu

W okresach wzmożonej aktywności wirusa COVID-19 poradnictwo świadczone w formie zdalnej za pomocą wideo-połączeń lub telefonicznie.

W sytuacji, kiedy w rodzinie występują problemy alkoholowe w ramach współpracy służb członkowie rodziny mają możliwość konsultacji a także terapii prowadzonej przez terapeutę uzależnień, który w oparciu o Gminny Program Profilaktyki Rozwiązywania Problemów Alkoholowych przyjmuje osoby w punkcie konsultacyjno-informacyjnym

- terapeuta uzależnień – w 2020 r. zrealizowano 36 godzin poradnictwa i terapii.

## 3. Organizacja czasu wolnego dzieciom

Ofertę aktywnego wypoczynku dzieci i młodzieży przygotowuje Centrum Kultury oraz Ośrodek Kultury Fizycznej i Rekreacji w Śmiglu.

Najważniejsze projekty:

- Gminne Półkolonie Zimowe. Zajęcia artystyczne i ruchowe, zwiedzanie Śmigła, wyjazdy na basen i lodowisko. Zajęcia prowadzone były dla dwóch grup wiekowych.
- Letnia organizacja wypoczynku dla dzieci. Zajęcia językowe, ruchowe i artystyczne.
- Miejska Biblioteka Publiczna, filie biblioteczne w Czaczu i Starym Bojanowie prowadzą Kluby Maluszka i grupy zabawowe. Zajęcia są skierowane dla dzieci od 1 roku do 4 lat. Są to zajęcia stałe dzieci z rodzicami, dotychczas odbywały się cały rok z wyłączeniem wakacji letnich. Z kolei w filii bibliotecznej w Nietążkowie zajęcia te odbywały się w okresie letnim. Z uwagi na pandemię w 2020 roku zajęcia realizowano jedynie w miesiącach styczeń-luty.
- Pracownicy Centrum Kultury prowadzili gry i zabawy podczas balików karnawałowych organizowanych przez rady sołectkie.
- OKFiR prowadziło sekcję modelarską w Starym Bojanowie, do marca 2020 r,
- Prowadzenie infrastruktury sportowo rekreacyjnej przez OKFiR - korzystanie z kompleksu boisk ORLIK, z siłowni zewnętrznej oraz placu zabaw, kortów tenisowych było obwarowana obostrzeniami wynikającymi z przepisów sanitarno-epidemicznych,

- Jesienią OKFiR zorganizował Rowerową Przygodę w Gminie Śmigiel, przy współpracy ze Szkolnym Schroniskiem Młodzieżowym dla całych rodzin. W dwudniowym wydarzeniu wzięło udział około 70 osób, w każdym wieku.

Ponadto aktywny wypoczynek i spędzanie czasu wolnego dla dzieci zapewnia Gminna Komisja Rozwiązywania Problemów Alkoholowych. W ramach programu profilaktycznego prowadzonych jest 6 świetlic opiekuńczo-wychowawczych. Zadaniem świetlic jest organizacja czasu wolnego dzieciom, zapewnienie podwieczorku, budowanie prawidłowych wzorców zachowania w relacjach z rówieśnikami i dorosłymi. Ponadto dzieci pod opieką wykwalifikowanych opiekunów mają możliwość odrabiania lekcji i nadrabiania deficytów edukacyjnych. W 2020 r. w zajęciach świetlicowych uczestniczyło 134 dzieci. Ze względu na obostrzenia sanitarne i zagrożenie rozprzestrzeniania się koronawirusa zajęcia realizowane były do końca marca 2020 r. Z tego też powodu nie zrealizowano planowanych zadań w ramach wypoczynku letniego.

Gminne Półkolonie Zimowe 2020 – wypoczynek zimowy organizowany dla dzieci z terenu Gminy Śmigiel. Współorganizatorami wydarzenia były wyżej wymienione instytucje: OKFiR w Śmiglu, Centrum Kultury w Śmiglu, Gminna Komisja Rozwiązywania Problemów Alkoholowych. Patronem wydarzenia była Burmistrz Śmigla Małgorzata Adamczak. Projekt był dofinansowany przez Starostwo Powiatowe w Kościanie w ramach Konkursu „Ferie zimowe na sportowo dla dzieci i młodzieży”.

Wypoczynek trwał nieprzerwanie przez 5 dni, przez 5 godzin dziennie. W półkolonii udział wzięło 100 dzieci z terenu powiatu kościańskiego.

Gmina Śmigiel dofinansowuje działalność Klubów i Stowarzyszeń działających na rzecz dzieci i młodzieży w sferze sportowo- rekreacyjnej.

Tabela 62 Zadania z zakresu sprzyjania rozwojowi sportu na terenie Gminy Śmigiel w 2020 r.

Lp.	Nazwa organizacji	Nazwa zadania	Kwota dotacji 2020
1	LUKS Stare Bojanowo	Prowadzenie szkolenia sportowego w szczególności dla dzieci i młodzieży	31 000,00
2	K.S. Polonia Śmigiel	Tenis stołowy – szkolenie dzieci i młodzieży	45 000,00
3	Klub Sportowy Splawie	Utworzenie drużyn młodzieżowych oraz rozwój sportu we wsi Splawie	15000
4	KS „Pogoń-1929” Śmigiel	Piłka nożna – przyjaciel dzieci i młodzieży	53000
5	UKS Grom Czacz	Piłka nożna nauczycielem dzieci i młodzieży	41000
6	Gminna Akademia Piłkarska Czacz/Śmigiel	Piłka nożna dla wszystkich dzieci!	12000
7	UKS Śmigiel	Siatkówka – sposób na życie	30000
8	GLKS „Orlęta” Czacz	Współzawodnictwo sportowe dzieci i młodzieży oraz dorosłych	15000
9	KS „Wieża” Śmigiel	Popularyzacja szachów w Gminie Śmigiel oraz wychowywanie młodzieży poprzez rywalizację sportową	21000
10	Śmigielskie Towarzystwo Cyklistów	Kolarstwo i turystyka rowerowa	9 000,00
11	KS „Sfinks” Rydzyna”	Szkolenie dzieci i młodzieży z Gminy Śmigiel w Taekwondo Olimpijskim	1 500,00

Gmina Śmigiel dofinansowuje także przedsięwzięcia organizacji pozarządowych w zakresie aktywnego wypoczynku. Zrealizowano następujące zadania.

Tabela 63 Dofinansowanie organizacji pozarządowych w zakresie aktywnego wypoczynku w 2020 r.

Lp.	Nazwa organizacji	Nazwa zadania	Wykorzystana kwota dotacji
1	KS Polonia Śmigiel	Aktywny wypoczynek rekreacyjno-sportowy dla dzieci i młodzieży – obóz sportowy – tenis stołowy	2 000,00 zł
2	Stowarzyszenie Inicjatyw Społecznych „Inga”	Mali Odkrywczy Wielkopolski	2 000,00 zł
3	Fundacja z Marzeniami	Żyj zdrowo	2 000,00 zł
4	KS „Sfinks” Rydzyna	Organizacja obozu sportowego dla zawodników Taekwondo Olimpijskiego	1 200,00 zł
5	Stowarzyszenie Towarzystwo Bartników w Śmiglu	Zdrowe i naturalne produkty pszczele – korzystaj z natury!	2 500,00 zł
6	ZHP Hufiec Śmigiel	Zakup sprzętu linowego	2 337,00 zł
7	Stowarzyszenie Edukacyjno-Kulturalne „NDM”	Klocki i zabytki: Kościół pw. NMPW w Śmiglu – warsztaty zabytkowej architektury sakralnej gminy Śmigiel dla dzieci	1 500,00 zł
8	Fundacja z Marzeniami	Coolturowy zawrót głowy	1 200,00 zł

#### 4. Praca socjalna i świadczenia socjalne.

W ramach realizacji programu pracownicy socjalni są zobowiązani do opracowywania i realizacji szczegółowych planów pracy socjalnej oraz ustalenia niezbędnych świadczeń pieniężnych i niepieniężnych w rodzinach w których występuje zagrożenie ograniczenia władzy rodzicielskiej. Grupowa praca socjalna prowadzona jest dodatkowo w grupie wsparcia dla rodziców, głównie kobiet, przeżywających trudności w rodzinie, pod opieką pracownika socjalnego oraz asystenta rodziny. W 2020 r. z powodu zalecanej izolacji społecznej odbyły się tylko cztery spotkania, w których uczestniczyło 11 kobiet.

- 1) W 17 rodzinach prowadzono pracę socjalną pod kątem problemów opiekuńczo-wychowawczych. Złożono 1 powiadomienia do sądu w sprawie dzieci z wnioskiem o wgląd w sytuację rodziny.
- 2) W 2020 roku z terenu Gminy Śmigiel nie skierowano żadnego dziecka do rodziny zastępczej. Na koniec 2020 r. w pieczy zastępczej wychowywało się 17 dzieci.
- 3) W 2020 r. z pomocy społecznej korzystało 355 środowisk, w tym 123 rodzin z dziećmi, 60 rodzin niepełnych i 40 rodziny wielodzietne. Najczęstszą przyczyną udzielenia pomocy była długotrwała lub ciężka choroba – 183 środowiska, następnie niepełnosprawność – 119 środowisk i ubóstwo – 129 środowisk. Z powodu bezradności w sprawach opiekuńczo-wychowawczych z pomocy korzystały 24 rodziny.
- 4) Rodziny w których podejmowano pracę w zakresie wsparcia w rozwiązywaniu problemów opiekuńczo – wychowawczych otrzymały nw. pomoc:
  - Zasiłki pieniężne oraz świadczenie rzeczowe – 18.060 zł
  - Posiłki – 19.000 zł
  - Usługi opiekuńcze – 3.200 zł.
- 5) Rodziny w których zdiagnozowano zagrożenie umieszczenia dzieci poza rodziną biologiczną, na wniosek sądu lub pracownika socjalnego otrzymywały pomoc Asystenta Rodziny. W roku 2020 Asystenci podejmowali pracę z 16 rodzinami, które wychowywały 37 dzieci. W Ośrodku jest zatrudniona jedna Asystentka w formie umowy o pracę oraz dodatkowo osoba na umowę zlecenie. Rola asystentów polegała na intensywnej pracy z rodzinami w celu zmiany dysfunkcji, wyuczenia jej społecznie akceptowanych zachowań, czynności, aby możliwe było normalne jej funkcjonowanie i pozostawienie w niej dziecka nie zagrażało jego rozwojowi. Asystenci w swojej pracy przede wszystkim w sposób aktywujący tę rodzinę pracowali nad jej

usamodzielnieniem, tj. samodzielnym funkcjonowaniem w społeczeństwie zgodnie ze społecznie aprobowanymi wzorcami.

Podobnie jak w przypadku pracy socjalnej ze względu na zagrożenie epidemiczne ograniczono wizyty w środowisku. Pracę realizowano poprzez kontakt telefoniczny oraz połączenia audiowizualne.

#### **5. Partycypacja w kosztach umieszczenia dzieci w pieczy zastępczej**

W przypadku umieszczenia dziecka w rodzinie zastępczej albo w rodzinnym domu dziecka gmina właściwa ze względu na miejsce zamieszkania dziecka przed umieszczeniem go po raz pierwszy w pieczy zastępczej ponosi odpowiednio wydatki w wysokości:

- 10% wydatków na opiekę i wychowanie dziecka – w pierwszym roku pobytu dziecka w pieczy zastępczej;
- 30% wydatków na opiekę i wychowanie dziecka – w drugim roku pobytu dziecka w pieczy zastępczej;
- 50% wydatków na opiekę i wychowanie dziecka – w trzecim roku i następnych latach pobytu dziecka w rodzinie zastępczej.

W 2020 r. Gmina ponosiła koszty związane z pobytom dzieci w pieczy zastępczej w kwocie 104.600 zł. W 2020 r. w pieczy nie umieszczono nowych dzieci. Łącznie w 2020 r. finansowano koszty utrzymania 18 dzieci poza rodzinami biologicznymi.

### **3.6 Gminny Program Profilaktyki i Rozwiązywania Problemów Alkoholowych oraz Program Przeciwdziałania Narkomanii**

Gmina Śmigiel podejmuje wiele działań oraz realizuje programy profilaktyczne skierowane od przedszkolaka do seniora. Programy określają działania realizowane w ramach zadań własnych gminy w obszarze profilaktyki i rozwiązywania problemów związanych z alkoholem i narkomanią. Gmina prowadzi szereg inicjatyw mających na celu zapobieganie negatywnym zjawiskom adresowanym dla całego społeczeństwa.

- 1) Zwiększenie dostępności pomocy terapeutycznej i rehabilitacyjnej dla osób uzależnionych:
  - finansowanie programów terapeutycznych i rehabilitacyjnych dla osób uzależnionych i ich rodzin oraz dla osób związanych z przemocą w rodzinie, współpraca z placówkami leczenia uzależnień, z których korzystają mieszkańcy gminy
  - dofinansowanie i prowadzenie punktu konsultacyjno-informacyjnego dla osób uzależnionych od alkoholu i ich rodzin
- 2) Udzielanie rodzinom, w których występują problemy alkoholowe, narkomania, pomocy psychospołecznej i prawnej a w szczególności ochrony przed przemocą w rodzinie:
  - dofinansowanie bieżącego utrzymania i działalności oraz doposażenie świetlic opiekuńczo-wychowawczych dla dzieci na terenie gminy (Machcin, Bronikowo, Żegrówko, Czacz, Śmigiel, Sławie)
  - dofinansowanie wybranych programów terapeutycznych dla osób współuzależnionych
  - organizowanie i finansowanie wypoczynku zimowego i letniego dla dzieci i młodzieży ze świetlic opiekuńczo-wychowawczych,
  - dofinansowanie i organizacja szkoleń dla przedstawicieli różnych grup zawodowych działających w obszarze przeciwdziałania przemocy w rodzinie.
  - współpraca i sfinansowanie kursów z podmiotami i służbami pomocniczymi w zakresie podnoszenia umiejętności w zakresie motywowania oraz diagnozowania i prowadzenia rozmów z ofiarą przemocy domowej i uzależnień,
  - współpraca z pedagogami szkolnymi i pracownikami OPS
  - dofinansowanie szkoleń i kursów, konferencji dla dyrektorów, pedagogów, wychowawców świetlic opiekuńczo-wychowawczych z zakresu profilaktyki uzależnień i superwizji pomocy psychologicznej dla dzieci i przeciwdziałaniu przemocy w rodzinie,
  - kierowanie na badanie mające na celu diagnozę uzależnienia
  - kierowanie wniosków i ponoszenie opłat sądowych do sądu rejonowego o wszczęcie postępowań w sprawie zastosowania obowiązku poddania się leczeniu

- 3) Prowadzenie profilaktycznej działalności informacyjnej i edukacyjnej w zakresie rozwiązywania problemów alkoholowych i przeciwdziałaniu narkomanii w szczególności dla dzieci i młodzieży, w tym prowadzenie pozalekcyjnych zajęć sportowych, a także działań na rzecz dożywiania dzieci uczestniczących w pozalekcyjnych programach opiekuńczo-wychowawczych:
  - finansowanie programów i zajęć mających na celu kształtowanie właściwych postaw dzieci i młodzieży wobec alkoholu, m.in. poprzez: promowanie zdrowego stylu życia, zagospodarowanie czasu wolnego dzieci i młodzieży,
  - finansowanie profilaktyki z elementami zajęć sportowych w zakresie organizacji czasu wolnego dzieci i młodzieży, stanowiących alternatywę wobec używania napojów alkoholowych i narkotyków,
  - dożywianie dzieci na zajęciach w świetlicach opiekuńczo-wychowawczych,
  - finansowanie zajęć w świetlicach opiekuńczo-wychowawczych dla dzieci i młodzieży,
  - udział i dofinansowanie ogólnopolskich oraz lokalnych kampaniach społecznych i edukacyjnych dotyczących problematyki uzależnień i rady patologicznych w tym udział w imprezach plenerowych w ramach spędzania czasu wolnego (sołectwa, przedszkole, organizacje pozarządowe itp.)
  - organizowanie i finansowanie szkoleń dla przedsiębiorców handlujących alkoholem,
  - finansowanie szkoleń członków Komisji i osób aspirujących, do pracy w tych strukturach (obowiązek ustawy)
- 4) Wspomaganie działalności instytucji, stowarzyszeń i osób fizycznych, służącej rozwiązywaniu problemów alkoholowych:
  - współpraca z instytucjami i podmiotami pozarządowymi, organizacjami sportowymi, kulturalno-oświatowymi, radami sołectw i innymi w zakresie zajęć z profilaktyki uniwersalnej oraz selektywnej
  - wsparcie merytoryczne i finansowe działalności stowarzyszeń abstynenckich,
- 5) Działalność Gminnej Komisji Rozwiązywania Problemów Alkoholowych w Śmiglu:
  - podejmowanie czynności zmierzających do orzeczenia o zastosowaniu wobec osoby uzależnionej obowiązku poddania się leczeniu w zakresie leczenia odwykowego
  - kierowanie osób na badanie diagnostyczne w celu wydania opinii w przedmiocie uzależnienia,
  - przeprowadzanie kontroli w placówkach handlowych i lokalach gastronomicznych

W ramach programu gmina Śmigiel sfinansowała:

- Szkolenie dla członków GKRPA, Dyrektorów Szkół i Przedszkola, Policji, pracowników urzędu „Współczesne zagrożenia dzieci i młodzieży” w Srebrnej Górze,
- Szkolenie dla członków GKRPA, Policji, OPS-su, Pedagogów szkolnych dot. „Między profilaktyką a interwencją. Interdyscyplinarna współpraca specjalistów”

### 3.7 Program rewitalizacji dla Gminy Śmigiel na lata 2017-2023

PROGRAM REWITALIZACJI DLA GMINY ŚMIGIEL NA LATA 2017-2023 – uchwała nr XLIV/327/18 Rady Miejskiej Śmigla z 30 października 2017 r.

Tabela 64 Program rewitalizacji dla Gminy Śmigiel na lata 2017-2023

NAZWA PROJEKTU REWITALIZACYJNEGO	STATUS**	ZAKŁADANE KOSZTY CAŁKOWITE (PLN)	PONIESIONE KOSZTY od początku realizacji Programu czyli od X 2017 r.	WYDATKI W ROKU 2020
Adaptacja nieczynnego budynku na cele związane z pomocą społeczną	Zakładane do realizacji	500.000,00 zł	0,00 zł	0,00 zł
Aktywny senior	W trakcie realizacji	50.000,00 zł	32.833,37 zł	32.833,37 zł
Modernizacja, remont i doposażenie budynku	W trakcie realizacji	1.000.000,00 zł	248.557,59 zł	29.811,47 zł

Szkolnego Schroniska Młodzieżowego w Śmiglu				
Zajęcia edukacyjno-kulturalne dla dorosłych	W trakcie realizacji	50.000,00 zł	67.470,39 zł	5.800,00 zł
Wspieranie rozwoju dzieci i młodzieży	W trakcie realizacji	20.000,00 zł	13.759,48 zł	1.770,00 zł
Rozwój bazy rekreacyjno – sportowej w Śmiglu	W trakcie realizacji	3.000.000,00 zł	4.353.702,09 zł	564.559,56 zł
Remont budynków, infrastruktury i taboru zabytkowej Śmigielskiej Kolei Wąskotorowej.	W trakcie realizacji	5.000.000,00 zł	319.196,67 zł	97.153,49 zł
Renowacja wzgórza wiatrakowego w Śmiglu	W trakcie realizacji	3.000.000,00 zł	17.523,13 zł	0,00 zł
Renowacja Parku Miejskiego w Śmiglu	W trakcie realizacji	1.000.000,00 zł	76.498,98 zł	30.217,98 zł
Renowacja nieczynnego cmentarza ewangelickiego w Śmiglu	Zakładane do realizacji	1.000.000,00 zł	49.081,10 zł	49.081,10 zł

### 3.8 Program współpracy z organizacjami pozarządowymi

Program współpracy Gminy Śmigiel z organizacjami pozarządowymi oraz innymi podmiotami prowadzącymi działalność pożytku publicznego na rok 2020 (Uchwała nr XIV/146/2019 Rady Miejskiej Śmigla z dnia 29 października 2019 r.) powstał w celu określenia wzajemnych zasad współpracy jednostki samorządu terytorialnego z organizacjami pozarządowymi. Aktem prawnym regulującym relacje pomiędzy sektorem publicznym, a społecznym jest Ustawa o działalności pożytku publicznego i o wolontariacie.

Program powstał w oparciu o opinię przedstawicieli organizacji pozarządowych pozyskanych z konsultacji na zasadach określonych w Uchwale Nr XLVIII/503/10 Rady Miejskiej Śmigla z dnia 20 maja 2010 r. w sprawie określenia szczegółowego sposobu konsultowania z organizacjami pozarządowymi projektów aktów prawa.

Adresatami programu były organizacje pozarządowe posiadające siedzibę na terenie Gminy Śmigiel i działające na rzecz mieszkańców Gminy Śmigiel.

Szczegółowe formy współpracy określał § 5 Programu, tj:

- 1) zlecenie organizacjom pozarządowym realizacji zadań publicznych poprzez otwarte konkursy ofert, tryb pozakonkursowy, zakup usług
  - ogłoszono 5 otwartych konkursów ofert, w ramach których zlecono realizację 22 zadań (z powodu wybuchu epidemii, 4 zadań nie zrealizowano).
  - zrealizowano 2 zadania w ramach trybu pozakonkursowego
  - zakupiono usługę organizacji Konwoju Św. Mikołaja (która ze względu na wybuch epidemii została przełożona na rok 2021)
- 2) współdziałania w pozyskiwaniu środków finansowych z innych źródeł, w szczególności z funduszy Unii Europejskiej; doradztwa i udzielania pomocy merytorycznej organizacjom pozarządowym. Urząd Miejski posiada stanowisko ds. współpracy z organizacjami pozarządowymi, ponadto pracownicy Urzędu pomagali organizacjom przy wyszukiwaniu konkursów oraz pisaniu ofert o dofinansowania,
- 3) popularyzacji działalności organizacji pozarządowych w mediach i na stronach internetowych gminy [www.smigiel.pl](http://www.smigiel.pl) publikowano artykuły i fotorelacje z realizowanych przedsięwzięć
- 4) konsultacji na zasadach określonych w Uchwale Nr XLVIII/503/10 Rady Miejskiej Śmigla z dnia 20 maja 2010 r. w sprawie określenia szczegółowego sposobu konsultowania z organizacjami pozarządowymi projektów aktów prawa miejscowego w dziedzinach dotyczących działalności statutowej tych organizacji

konsultacje programu współpracy odbyły się od 05.09.2019 do 20.09.2019 r. W tym czasie można było składać pisemne uwagi do projektu programu.

W roku 2020 organizacje nie skorzystały z następujących form współpracy:

- 1) realizacji wspólnych projektów i inicjatyw na rzecz społeczności lokalnej
- 2) udział przedstawicieli organizacji pozarządowych w opiniowaniu ofert w ramach otwartych konkursów ofert.

Wystosowano zaproszenie do przedstawicieli organizacji, ale ze względu na to, że członkiem komisji nie może być przedstawiciel organizacji ubiegającej się o dotację, żaden z przedstawicieli nie wyraził chęci udziału w pracach komisji,

- 3) umowy partnerstwa i o wykonanie inicjatywy lokalnej z powodu braku zainteresowania takim rozwiązaniem.

Ze względu na wybuch pandemii organizacje musiały zmodyfikować swoje plany, część zadań nie odbyła się. Wiele z nich zmieniło swoją pierwotną formę i odbyły się w reżimie sanitarnym

#### **Priorytetowe obszary i zadania realizowane w ramach Programu:**

- 1) w zakresie polityki społecznej:
  - a) pomoc w rehabilitacji fizycznej, społecznej i psychicznej osób niepełnosprawnych,
  - b) imprezy integracyjne osób ze schorzeniami przewlekłymi,
  - c) aktywizacja społeczna młodzieży z małych środowisk,
  - d) promocja i organizacja wolontariatu oraz działalności charytatywnej,
  - e) aktywizacja społeczeństwa wspierająca rozwój wspólnot lokalnych i prowadzenia działań na rzecz gminy
  - f) działalność na rzecz seniorów.

#### **Zrealizowano następujące zadania:**

- Polskie Stowarzyszenie Diabetyków - "Poprawiamy zdrowie poprzez ruch"
- KGW Sławie - "W Sławiu działamy i wieś w mleczną krainę zmieniamy"
- Stowarzyszenie Inicjatyw Społecznych „Inga” - "Kwiaty we włosach..."
- Fundacja „Pomóc Inaczej” - "Pierwsza pomoc z Fundacją"
- Fundacja „Pomóc Inaczej” - "Hipoterapia w Fundacji"
- Stowarzyszenie „Światło Nadziei” - "Nadzieja w rehabilitacji"

- 2) w zakresie rozwoju i upowszechniania kultury fizycznej:
  - a) związane z aktywnym wypoczynkiem rekreacyjno-sportowym dla dzieci i młodzieży,
  - b) podejmujące działania edukacyjne i profilaktyczne w celu promocji zdrowego stylu życia,
  - c) organizacja znaczących dla gminy imprez sportowo-rekreacyjnych o zasięgu międzynarodowym, ogólnopolskim,
  - d) rozwój sportu osób niepełnosprawnych,
  - e) pozostałe zadania z zakresu kultury fizycznej.

#### **Zrealizowano następujące zadania:**

- KS Polonia Śmigiel - "Aktywny wypoczynek rekreacyjno-sportowy dla dzieci i młodzieży – obóz sportowy – tenis stołowy"
- UKS Śmigiel - "VII Ogólnopolski Turniej Minisiatkówki Dziewcząt"
- UKS Śmigiel - "Gwiazdkowy Turniej Piłki Siatkowej Dziewcząt"
- Stowarzyszenie Inicjatyw Społecznych „Inga” - "Mali Odkrywczy Wielkopolski"
- Fundacja z Marzeniami - "Żyj zdrowo"
- KS „Sfinks” Rydzyna - "Organizacja obozu sportowego dla zawodników Taekwondo Olimpijskiego"
- Stowarzyszenie Towarzystwo Bartników w Śmiglu - "Zdrowe i naturalne produkty pszczele – korzystaj z natury!"
- ZHP Hufiec Śmigiel - "Zakup sprzętu linowego"



- 3) w zakresie kultury, sztuki, ochrony dóbr kultury i dziedzictwa narodowego:
- wspieranie działań propagujących folklor poprzez taniec i muzykę ludową,
  - imprezy propagujące twórczość artystyczną dzieci i młodzieży,
  - edukacja kulturalna dzieci i młodzieży,
  - podtrzymywanie i upowszechnianie tradycji narodowej,
  - pielęgnowanie i rozwijanie tożsamości lokalnej,
  - działalność na rzecz kombatantów i osób represjonowanych.

**Zrealizowano następujące zadania:**

- Parafia pw. Św. Michała Archanioła w Czaczu - "Twierdzą nam będzie każdy próg!"
- Stowarzyszenie Edukacyjno-Kulturalne „NDM” - "Klocki i zabytki: Kościół pw. NMPW w Śmiglu – warsztaty zabytkowej architektury sakralnej gminy Śmigiel dla dzieci"
- Fundacja z Marzeniami - "Coolturowy zawrót głowy"
- Stowarzyszenie Miłośników Folkloru „Żeńcy Wielkopolscy” - "Rozwój Zespołu Pieśni i Tańca „Żeńcy Wielkopolscy”

- 4) w zakresie turystyki:

- imprezy promujące walory śmigielskiej kolejki wąskotorowej jako atrakcji turystycznej w gminie Śmigiel,
- rozwój i utrzymanie szlaków turystycznych na terenie Gminy Śmigiel.

**Zrealizowano następujące zadanie:**

- Rozwój i utrzymanie szlaków turystycznych na terenie gminy Śmigiel - Polskie Towarzystwo Turystyczno-Krajoznawcze Oddział w Kościanie

- 5) w zakresie ekologii i ochrony zwierząt:

- opieka nad bezdomnymi zwierzętami

**Zrealizowano następujące zadanie:**

- „Opieka nad bezdomnymi kotami” - Towarzystwem Ochrony Zwierząt w Polsce Oddział w Kościanie

Wysokość środków finansowych przeznaczonych na realizację zadań publicznych w roku 2020 objętych Programem zgodnie z Uchwałą budżetową:

*Tabela 65 Wysokość środków finansowych przeznaczonych na realizację zadań publicznych w ramach Programu Współpracy z organizacjami pozarządowymi w roku 2020:*

Dział	Rozdział	Paragraf	Nazwa	Plan	Wydatki	Zwroty	Wydatki - Zwroty
630	63003	2360	Dotacje celowe udzielone organizacjom pozarządowym w zakresie upowszechniania turystyki	1500,00 zł	1500,00 zł	0,00 zł	1 500,00 zł
853	85395	2360	Dotacje celowe udzielone organizacjom pozarządowym w zakresie polityki społecznej	23500,00 zł	23 500,00 zł	10 731,80 zł	12 768,20 zł
921	92105	2360	Dotacje celowe udzielone organizacjom pozarządowym w zakresie kultury	11000,00 zł	11 000,00 zł	300,00 zł	10 700,00 zł

926	92605	2360	Dotacje celowe udzielone organizacjom pozarządowym w zakresie sportu	16737,00 zł	16 737,00 zł	0,00 zł	16 737,00 zł
900	90095	2820	Dotacje celowe udzielone organizacjom pozarządowym w zakresie ekologii i ochrony zwierząt	2800,00 zł	2 800,00 zł	0,00 zł	2 800,00 zł
<b>RAZEM</b>				<b>55 537,00 zł</b>	<b>55 537,00 zł</b>	<b>11 031,80 zł</b>	<b>44 505,20 zł</b>

### 3.9 Plan gospodarki niskoemisyjnej dla Gminy Śmigiel na lata 2016-2020

Uchwałą Rady Miejskiej Śmigła z dnia 22 marca 2016 r. Nr XVII/126/2016 został przyjęty Plan gospodarki niskoemisyjnej dla Gminy Śmigiel na lata 2016-2020.

Zgodnie z zapisami art. 85 ustawy z dnia 27 kwietnia 2001 r. Prawo ochrony środowiska ochrona powietrza polega na zapewnieniu jak najlepszej jego jakości m. in. poprzez utrzymanie poziomów substancji w powietrzu poniżej dopuszczalnych dla nich poziomów lub co najmniej na tych poziomach oraz zmniejszenie poziomów substancji w powietrzu co najmniej do dopuszczalnych, gdy nie są one dotrzymywane. Działania Gminy w tym zakresie polegają przede wszystkim na stworzeniu systemu zachęt, w tym finansowych do likwidacji przez mieszkańców kotłów węglowych na bardziej efektywne – proekologiczne np. gazowe, olejowe, elektryczne itp. Również Plan gospodarki niskoemisyjnej dla Gminy Śmigiel, przyjęty Uchwałą Rady Miejskiej Śmigła z dnia 22 marca 2016 r. Nr XVII/126/2016 przewiduje zadanie polegające na wsparciu w formie dotacji do wymiany przestarzałych pieców indywidualnych mieszkańców na bardziej efektywne. Mając powyższe na uwadze zdecydowano o wprowadzeniu dotacji celowej z budżetu Gminy Śmigiel w przedmiocie sprawy. Rada Miejska Śmigła 30 sierpnia 2018 r. podjęła Uchwałą Nr XLIX/375/18 w sprawie określenia zasad udzielania dotacji celowej z budżetu Gminy Śmigiel na dofinansowanie zadań związanych z ochroną powietrza. Wprowadzenie programu dotacji na zadania służące ochronie powietrza polegające na trwałej zmianie ogrzewania węglowego na bardziej efektywne (proekologiczne) powinno częściowo przyczynić się do poprawy jakości powietrza na terenie miasta i gminy Śmigiel. Dotację na wymianę źródła ciepła przyznaje się w wysokości 50% kosztów kwalifikowanych poniesionych na realizację inwestycji jednakże dotacja nie może przekroczyć kwoty 3.500,00 zł brutto. W minionym roku udzielono dotację 23 podmiotom. Wydatkowano środki pieniężne w kwocie 80 500,00 zł.

Zgodnie z założeniami Planu gospodarki niskoemisyjnej dla Gminy Śmigiel na lata 2016 - 2020 w 2020 roku wykonano zadania przedstawione w poniższej tabeli.

Tabela 66 Zadania zrealizowane w ramach planu gospodarki niskoemisyjnej

Cel/ działanie	2020 r
<b>OGRANICZENIE ZUŻYCIA ENERGII I WYTWARZANIE ENERGII Z ODNAWIALNYCH ŹRÓDEŁ - BUDYNKI I INFRASTRUKTURA PUBLICZNA</b>	
Modernizacja budynków użyteczności publicznej	Rozbudowa Przedszkola w Śmiglu (kontynuacja).
Modernizacja oświetlenia ulicznego w Gminie	x
<b>OGRANICZENIE ZUŻYCIA ENERGII - TRANSPORT</b>	
Rozwój sieci komunikacji rowerowej	Śmigiel ul. Mierosławskiego (remont chodnika z utworzeniem ścieżki rowerowej) – 165 m
Utrzymanie dróg w sposób ograniczający wtórną emisję zanieczyszczeń – drogi Gminne i lokalne	Śmigiel ul. Mierosławskiego – 410 m
	Śmigiel ul. Konopnickiej – 115 m
	Koszanowo ul. Bruszczevska – 100 m
	Przebudowa drogi gminnej „Aleja Czereśniowa” Stare Bojanowo – Olszewo – 750 m

	Bieżące utrzymanie dróg gminnych/ gruntowych
Utrzymanie dróg w sposób ograniczający wtórną emisję zanieczyszczeń – drogi powiatowe	x
Budowa drogi międzygminnej	x
Wymiana taboru samochodów strażackich	x
<b>OGRANICZENIE ZUŻYCIA ENERGII I WYTWARZANIE ENERGII Z ODNAWIALNYCH ŹRÓDEŁ - BUDOWNICTWO MIESZKANIOWE</b>	
Likwidacja niskosprawnych pieców	podpisano 23 umowy na co wydatkowano 80.500,00 zł., 23 szt. w tym 9 szt. gazowych, 14 nowoczesnych węglowych (ekogroszek)
Instalacja OZE	x
Termomodernizacja budynków mieszkalnych	x

Ponadto w roku 2018 gmina zakupiła przenośne detektory tzw. SMOGU, za pomocą których można ustalić zawartość w powietrzu szkodliwych dla zdrowia pyłów oraz lotnych związków organicznych, a także podpisała umowę z Centralnym Laboratorium Pomiarowo-Badawczym Sp. z o.o., z Jastrzębia-Zdrój, które przeprowadzi badania pobranych próbek ustalając przede wszystkim skład chemiczny popiołu. Na podstawie tej analizy można będzie stwierdzić

czy do pieca trafiały niedozwolone odpady, w tym: opakowania plastikowe i foliowe, wyroby z gumy, drewno pokryte farbami lub elementy mebli tapicerowanych.

Na terenie gminy Śmigiel w miejscowościach: Bronikowo, Bruszczewo, Czacz, Karśnice, Stare Bojanowo, Śmigiel pod koniec 2018 roku zostały zamontowane sensory Airly, zwane czujnikami jakości powietrza. Urządzenia, poza temperaturą powietrza, wilgotnością oraz ciśnieniem, mierzą także stężenie pyłów zawieszonych PM1, PM2.5 I PM10. Dzięki posiadanym czujnikom dostępny jest całodobowy monitoring jakości powietrza na terenie gminy, który pozwala na zlokalizowanie newralgicznych punktów o szczególnie wysokim stężeniu szkodliwych substancji w powietrzu. Analiza odczytu danych nie daje powodów

do zadowolenia, wskaźniki nierzadko odnotowują przekroczenia stężenia w powietrzu szkodliwych pyłów. Wyniki pracy sensorów są ogólnodostępne. Można je obserwować

na stronie [www.smigiel.pl](http://www.smigiel.pl) w zakładce dla mieszkańców – informator - jakość powietrza.

W grudniu 2020 roku została wykonana pierwsza z zaplanowanych w sezonie grzewczym 2020/2021 sesja pomiarowa w ramach patrolu antysmogowego na terenie miasta Śmigiel. Wykonano kontrole zanieczyszczeń powietrza z wykorzystaniem bezzałogowego statku powietrznego (drona). W celu zobrazowania jakości powietrza na terenie miasta wykonano 32 pomiary zanieczyszczeń z kominów.

#### 4 Budżet obywatelski i fundusz sołecki

Środki z funduszu sołeckiego zostały wykonane w 2020 roku w 98,70 %. Wiele wydatków, m.in. związanych z organizacją wydarzeń kulturalnych nie zostało wydatkowanych ze względu na ogólnoswiatową sytuację - panującą pandemią i wprowadzonymi ograniczeniami

Środki z budżetu obywatelskiego, a szczególnie przeznaczone dla Zarządów Osiedli na wydarzenia kulturalne nie zostały w pełni wykonane w 2020 roku. Wiele wydatków nie zostało zrealizowanych ze względu na ogólnoswiatową sytuację - panującą pandemią i wprowadzonymi ograniczeniami

Sprawozdania z realizacji budżetu obywatelskiego, realizacji wydatków z wydarzeń kulturalnych Zarządów Osiedli oraz realizacji funduszu sołeckiego przedstawiają kolejno poniższe tabele.

Tabela 67 Sprawozdanie z realizacji budżetu obywatelskiego do 31.12.2020 r.

Numer	Nazwa zadania	kwota	wydatkowanie środków do 31.12.2020	pozostałe środki do 31.12.2020
1	Plac zabaw z elementami skateparku, ul. Krasuckiego	40 000,00 zł	39 930,79 zł	69,21 zł
2	Budowa placu zabaw przy ul. Młyńskiej	40 000,00 zł	39 873,36 zł	126,64 zł
3	Namiot pneumatyczny z wyposażeniem	40 000,00 zł	40 000,00 zł	0,00 zł
4	Rozbudowa zaplecza rekreacyjno-sportowo na terenie Osiedla nr 4 w Śmiglu.	40 000,00 zł	39 432,79 zł	567,21 zł
<b>RAZEM</b>		<b>160 000,00 zł</b>	<b>159236,94 zł (99,50%)</b>	<b>763,06 zł</b>

Tabela 68 Sprawozdanie z realizacji wydatków z wydarzeń kulturalnych Zarządów Osiedli do 31.12.2020 r.

Numer	Nazwa Osiedla	paragraf	kwota	wydatkowanie środków do 31.12.2020	pozostałe środki do 31.12.2020
1	Osiedle nr 1	92109 4210 zakupy	944,00 zł	944,00 zł	0,00 zł
2	Osiedle nr 1	92109 4300 usługi	4 056,00 zł	2 667,00 zł	1 389,00 zł
3	Osiedle nr 2	92109 4210 zakupy	300,00 zł	300,00 zł	0,00 zł
4	Osiedle nr 2	60016 4210 zakupy	2 800,00 zł	2 691,00 zł	109,00 zł
5	Osiedle nr 2	92109 4300 usługi	1 900,00 zł	1 900,00 zł	0,00 zł
6	Osiedle nr 3	92109 4210 zakupy	959,80 zł	878,00 zł	81,80 zł
7	Osiedle nr 3	92109 4300 usługi	4 040,20 zł	4 040,00 zł	0,20 zł
8	Osiedle nr 4	92109 4210 zakupy	2 500,00 zł	1 064,27 zł	1 435,73 zł
9	Osiedle nr 4	92109 4300 usługi	2 500,00 zł	1 800,00 zł	700,00 zł
<b>RAZEM</b>			<b>20 000,00 zł</b>	<b>16284,27 zł (81,40%)</b>	<b>3 715,73 zł</b>

Tabela 69 Sprawozdanie z realizacji funduszu soleckiego do 31.12.2020 r.

<b>BIELAWY</b>							
Numer	Rozdział	Paragraf	Nazwa rozdziału	Kwota	wydatkowanie środków do 31.12.2020	pozostałe środki do 31.12.2020	Wyszczególnienie
1	92195	4210 zakupy	Pozostała działalność	11 000,86	10 981,44	19,42	zakupiono kostkę na teren przy stawie w Białwach a także wykonano dokumentację projektową
2	92195	4300 usługi		1 000,00	1 000,00	0,00	
3	90004	4210 zakupy	Utrzymanie zieleni w miastach i gminach	500,00	498,88	1,12	Utrzymanie zieleni - zakup paliwa
4	92109	4170 umowa zlecenie	Domy i ośrodki kultury, świetlice i kluby	500,00	500,00	0,00	zadanie wspólne z Żegrówkiem i Żegrowem, utrzymanie świetlicy i wiejskiej
5	92109	4210 zakupy		3 178,30	3 170,76	7,54	Zakup środków czystości, zakup farby
6	92109	4210 zakupy		321,70	321,70	0,00	Wydarzenia kulturalne
Razem				<b>16 500,86</b>	<b>16 472,78</b>	<b>28,08</b>	<b>PROCENT - 99,80%</b>
<b>BRONIKOWO</b>							
Numer	Rozdział	Paragraf	Nazwa rozdziału	Kwota	wydatkowanie środków do 31.12.2020	pozostałe środki do 31.12.2020	Wyszczególnienie
1	60016	6050 inwestycja	Drogi publiczne gminne	28 702,45	28 693,64	8,81	Wykonano prace na drodze gminnej w Bronikowie - budowa chodnika
2	90004	4210 zakupy	Utrzymanie zieleni w miastach i gminach	700,00	700,00	0,00	Utrzymanie zieleni - zakup paliwa
3	92109	4210 zakupy	Domy i ośrodki kultury, świetlice i kluby	290,28	290,28	0,00	Bieżące utrzymanie świetlic - środki czystości, żarówki, farby
Razem				<b>29 692,73</b>	<b>29 683,92</b>	<b>8,81</b>	<b>PROCENT - 99,90%</b>
<b>BROŃSKO</b>							
Numer	Rozdział	Paragraf	Nazwa rozdziału	Kwota	wydatkowanie środków do 31.12.2020	pozostałe środki do 31.12.2020	Wyszczególnienie
1	90004	4210 zakupy	Utrzymanie zieleni w miastach i gminach	200,00	178,91	21,09	Utrzymanie zieleni
2	92109	4210 zakupy	Domy i ośrodki kultury, świetlice i kluby	1 400,00	1 397,57	2,43	Bieżące utrzymanie świetlic
3	60016	4210 zakupy		7 366,87	7 318,50	48,37	zakup kostki przy drodze gminnej
4	92109	4300 usługi		1 500,00	1 500,00	0,00	

5	92109	4210 zakupy		3 607,40	3 597,74	9,66	zakup elementów na teren rekreacyjny oraz wykonanie usługi - opracowanie projektu
Razem				<b>14 074,27</b>	<b>13 992,72</b>	<b>81,55</b>	<b>PROCENT - 99,40%</b>
<b>BRUSZCZEWO</b>							
Numer	Rozdział	Paragraf	Nazwa rozdziału	Kwota	wydatkowanie środków do 31.12.2020	pozostałe środki do 31.12.2020	Wyszczególnienie
1	90004	4210 zakupy	Utrzymanie zieleni w miastach i gminach	1 500,00	1 498,95	1,05	Utrzymanie zieleni - zakup paliwa i innych
2	90004	4170 umowy zlecenia		1 700,00	1 700,00	0,00	umowa zlecenie na utrzymanie terenów zielonych w Bruszczewie
3	92109	4210 zakupy	Domy i ośrodki kultury, świetlice i kluby	1 000,00	1 000,00	0,00	Utrzymanie i doposażenie terenu rekreacyjnego w Bruszczewie
4	92109	4210 zakupy		500,00	456,33	43,67	Bieżące utrzymanie świetlicy - zakup niezbędnych środków czystości
5	60016	6050 inwestycja		20 854,84	20 844,81	10,03	Budowa chodnika w Bruszczewie
6	92109	4210 zakupy		79,70	79,70	0,00	Wydarzenia kulturalne
7	92109	4300 usługi		308,00	308,00	0,00	
Razem				<b>25 942,54</b>	<b>25 887,79</b>	<b>54,75</b>	<b>PROCENT - 99,70%</b>
<b>CHELKOWO</b>							
Numer	Rozdział	Paragraf	Nazwa rozdziału	Kwota	wydatkowanie środków do 31.12.2020	pozostałe środki do 31.12.2020	Wyszczególnienie
1	90004	4210 zakupy	Utrzymanie zieleni w miastach i gminach	8 267,15	7 829,15	438,00	Utrzymanie zieleni - zakup paliwa, kosiarki, roślin, zakup traktorka do trawy
2	92195	4210 zakupy	Pozostała działalność	2 000,00	1 959,66	40,34	zakup elementów na teren rekreacyjny
3	92195	4300 usługi		2 660,00	2 660,00	0,00	naprawa placu zabaw, usługa spawalnicza
Razem				<b>12 927,15</b>	<b>12 448,81</b>	<b>478,34</b>	<b>PROCENT - 96,20%</b>
<b>CZACZ</b>							
Numer	Rozdział	Paragraf	Nazwa rozdziału	Kwota	wydatkowanie środków do 31.12.2020	pozostałe środki do 31.12.2020	Wyszczególnienie

1	90004	4300 usługi	Utrzymanie zieleni w miastach i gminach	4 500,00	4 500,00	0,00	Utrzymanie zieleni
2	92109	4210 zakupy	Domy i ośrodki kultury, świetlice i kluby	14 447,45	14 447,45	0,00	Bieżące utrzymanie świetlic
3	92109	4300 usługi		9 922,51	9 922,51	0,00	
4	92109	4300 usługi		250,00	250,00	0,00	Wydarzenia kulturalne
5	92195	4210 zakupy	Pozostała działalność	15 000,00	15 000,00	0,00	Zagospodarowanie i utrzymanie terenu rekreacyjnego
Razem				<b>44 119,96</b>	<b>44 119,96</b>	<b>0,00</b>	<b>PROCENT - 100%</b>
<b>CZACZYK</b>							
Numer	Rozdział	Paragraf	Nazwa rozdziału	Kwota	wydatkowanie środków do 31.12.2020	pozostałe środki do 31.12.2020	Wyszczególnienie
1	90004	4170 umowy zlecenia	Utrzymanie zieleni w miastach i gminach	1 500,00	1 500,00	0,00	Utrzymanie zieleni
2	92605	4210 zakupy	Zadania w zakresie kultury fizycznej	11 074,19	11 073,83	0,36	Doposażenie i utrzymanie terenu rekreacyjnego w Czaczyku
Razem				<b>12 574,19</b>	<b>12 573,83</b>	<b>0,36</b>	<b>PROCENT - 99,90%</b>
<b>GLIŃSKO</b>							
Numer	Rozdział	Paragraf	Nazwa rozdziału	Kwota	wydatkowanie środków do 31.12.2020	pozostałe środki do 31.12.2020	Wyszczególnienie
1	60016	4300 usługi	Drogi publiczne gminne	8 406,71	8 406,56	0,15	utrzymanie drogi gminnej na terenie sołectwa Glińsko
2	90004	4210 zakupy	Utrzymanie zieleni w miastach i gminach	2 600,00	1 842,20	757,80	Utrzymanie zieleni na gminnym terenie w Glińsku
3	90004	4170 umowa zlecenie		1 000,00	1 000,00	0,00	
4	92109	4210 zakupy	Domy i ośrodki kultury, świetlice i kluby	2 800,00	2 800,00	0,00	Bieżące utrzymanie świetlic-zakup niezbędnych artykułów
5	92109	4210 zakupy		900,00	893,41	6,59	Wydarzenia kulturalne
Razem				<b>15 706,71</b>	<b>14 942,17</b>	<b>764,54</b>	<b>PROCENT - 95,10%</b>
<b>GNIEWOWO</b>							
Numer	Rozdział	Paragraf	Nazwa rozdziału	Kwota	wydatkowanie środków do 31.12.2020	pozostałe środki do 31.12.2020	Wyszczególnienie
1	60016	4210 zakupy	Drogi publiczne gminne	7 165,27	7 158,11	7,16	Utrzymanie gminnej drogi na terenie sołectwa Gniewowo
2	90004	4170 umowa zlecenie	Utrzymanie zieleni w miastach i gminach	900,00	900,00	0,00	Utrzymanie zieleni - zakup paliwa i roślin oraz spisanie umowy zlecenie

3	90004	4210 zakupy		490,90	490,71	0,19	
4	92109	4300 usługi	Domy i ośrodki kultury, świetlice i kluby	209,10	209,10	0,00	Wydarzenia kulturalne
5	92109	4210 zakupy		2 000,00	1 999,49	0,51	Bieżące utrzymanie świetlic-zakup niezbędnych artykułów
Razem				<b>10 765,27</b>	<b>10 757,41</b>	<b>7,86</b>	<b>PROCENT - 99,90%</b>
<b>JEZIERZYCE</b>							
Numer	Rozdział	Paragraf	Nazwa rozdziału	Kwota	wydatkowanie środków do 31.12.2020	pozostałe środki do 31.12.2020	Wyszczególnienie
1	90004	4210 zakupy	Utrzymanie zieleni w miastach i gminach	1 500,00	1 493,11	6,89	Utrzymanie zieleni - zakup paliwa i roślin, umowa zlecenie z osobą pielęgnującą gminną zieleń na terenie sołectwa Jezierzycy
2	90004	4170 umowa zlecenie		800,00	800,00	0,00	
3	92109	4170 umowa zlecenie	Domy i ośrodki kultury, świetlice i kluby	1 000,00	1 000,00	0,00	umowa zlecenie z opiekunem Sali wiejskiej w Jezierzycach
4	92109	4210 zakupy		9 423,51	9 412,42	11,09	Zakup środków czystości, żarówek, farb, sprzętu AGD
5	92109	4210 zakupy		72,48	72,48	0,00	Wydarzenia kulturalne
6	92109	4300 usługi	zadania w zakresie kultury fizycznej	440,00	439,11	0,89	Wykonanie usługi na świetlicy wiejskiej w Jezierzycach związane z dostawą parasoli
Razem				<b>13 235,99</b>	<b>13 217,12</b>	<b>18,87</b>	<b>PROCENT - 99,80%</b>
<b>KARMIN</b>							
Numer	Rozdział	Paragraf	Nazwa rozdziału	Kwota	wydatkowanie środków do 31.12.2020	pozostałe środki do 31.12.2020	Wyszczególnienie
1	90004	4210 zakupy	Utrzymanie zieleni w miastach i gminach	500,00	451,84	48,16	Utrzymanie zieleni - zakup paliwa i roślin
2	92109	4210 zakupy	Domy i ośrodki kultury, świetlice i kluby	3 090,00	2 952,25	137,75	Zakup środków czystości, żarówek, farb, sprzętu AGD, wykonanie usług na Sali wiejskiej w Karminie
3	92109	4300 usługi		14 322,70	14 000,00	322,70	
Razem				<b>17 912,70</b>	<b>17 404,09</b>	<b>508,61</b>	<b>PROCENT - 97,10%</b>
<b>KARŚNICE</b>							
Numer	Rozdział	Paragraf	Nazwa rozdziału	Kwota	wydatkowanie środków do 31.12.2020	pozostałe środki do 31.12.2020	Wyszczególnienie
1	90004	4210 zakupy	Utrzymanie zieleni w miastach i gminach	900,00	894,75	5,25	Utrzymanie zieleni



2	60016	4210 zakupy	Drogi publiczne gminne	11 000,00	10 979,68	20,32	utrzymanie drogi gminnej na terenie sołectwa Karśnce
3	92109	4170 umowy zlecenia	Domy i ośrodki kultury, świetlice i kluby	3 366,00	3 366,00	0,00	Bieżące utrzymanie świetlicy
4	92109	4210 zakupy		1 500,00	1 349,69	150,31	Wydarzenia kulturalne
5	92109	4210 zakupy		4 211,81	4 209,75	2,06	doposażenie świetlicy wiejskiej
6	92109	4300 usługi		6 111,84	6 100,21	11,63	utrzymanie poprzez remont świetlicy wiejskiej
Razem				<b>27 089,65</b>	<b>26 900,08</b>	<b>189,57</b>	<b>PROCENT - 99,30%</b>
<b>KOSZANOWO</b>							
Numer	Rozdział	Paragraf	Nazwa rozdziału	Kwota	wydatkowanie środków do 31.12.2020	pozostałe środki do 31.12.2020	Wyszczególnienie
1	60016	6050 inwestycja	Drogi publiczne gminne	33 805,00	33 805,00	0,00	inwestycja drogowa w Koszanowie
2	60016	4300 usługi		2 828,98	2 828,26	0,72	wykonanie usługi na drodze gminnej w Koszanowie
3	90004	4210 zakupy	Utrzymanie zieleni w miastach i gminach	800,00	797,52	2,48	Utrzymanie zieleni - zakup paliwa
4	90004	4300 usługi		500,00	500,00	0,00	Utrzymanie zieleni
5	92109	4210 zakupy	Domy i ośrodki kultury, świetlice i kluby	1 083,30	1 083,30	0,00	Bieżące utrzymanie świetlic
6	92109	4210 zakupy		337,72	337,72	0,00	Wydarzenia kulturalne
Razem				<b>39 355,00</b>	<b>39 351,80</b>	<b>3,20</b>	<b>PROCENT - 99,90%</b>
<b>KSIĘGINKI</b>							
Numer	Rozdział	Paragraf	Nazwa rozdziału	Kwota	wydatkowanie środków do 31.12.2020	pozostałe środki do 31.12.2020	Wyszczególnienie
1	60016	4300 usługi	Drogi publiczne gminne	10 000,00	9 999,41	0,59	wykonanie prac na drodze gminnej w Księginkach
2	92109	4210 zakupy	Domy i ośrodki kultury, świetlice i kluby	721,15	260,00	461,15	Wydarzenia kulturalne
Razem				<b>10 721,15</b>	<b>10 259,41</b>	<b>461,74</b>	<b>PROCENT - 95,60%</b>
<b>MACHCIN</b>							
Numer	Rozdział	Paragraf	Nazwa rozdziału	Kwota	wydatkowanie środków do 31.12.2020	pozostałe środki do 31.12.2020	Wyszczególnienie
1	90004	4300 usługi	Utrzymanie zieleni w miastach i gminach	300,00	300,00	0,00	utrzymanie gminnej zieleni na terenie sołectwa Machcin

2	90004	4210 zakupy		2 700,00	2 699,98	0,02	Utrzymanie zieleni - zakup paliwa
3	92109	4210 zakupy	Domy i ośrodki kultury, świetlice i kluby	3 400,00	3 400,00	0,00	zakup niezbędnych środków ma świetlicę wiejską
4	92109	4300 usługi		12 659,82	12 659,82	0,00	wykonanie usług na obiekcie gminnym-świetlicy wiejskiej w Machcinie
Razem				<b>19 059,82</b>	<b>19 059,80</b>	<b>0,02</b>	<b>PROCENT - 99,90%</b>
<b>MOROWNICA</b>							
Numer	Rozdział	Paragraf	Nazwa rozdziału	Kwota	wydatkowanie środków do 31.12.2020	pozostałe środki do 31.12.2020	Wyszczególnienie
1	60016	4300 usługi	Drogi publiczne gminne	22 819,76	22 819,76	0,00	utrzymanie drogi gminnej na terenie sołectwa Morownica
2	90004	4170 um/zlec.	Utrzymanie zieleni w miastach i gminach	600,00	600,00	0,00	Utrzymanie zieleni poprzez podpisanie umowy zlecenie z osobą dbającą o zieleń na terenie Morownicy
3	90004	4210 zakupy		2 100,00	2 100,00	0,00	Utrzymanie zieleni poprzez zakup środków na gminną zieleń - środków pielęgnacyjnych , roślin itp.
4	92109	4300 usługi	Domy i ośrodki kultury, świetlice i kluby	1 100,00	1 100,00	0,00	Bieżące utrzymanie świetlicy wykonaie usług
5	92109	4210 zakupy		1 881,73	1 881,73	0,00	Bieżące utrzymanie Sali, doposażenie
Razem				<b>28 501,49</b>	<b>28 501,49</b>	<b>0,00</b>	<b>PROCENT - 100%</b>
<b>NIETAŹKOWO</b>							
Numer	Rozdział	Paragraf	Nazwa rozdziału	Kwota	wydatkowanie środków do 31.12.2020	pozostałe środki do 31.12.2020	Wyszczególnienie
1	90004	4210 zakupy	Utrzymanie zieleni w miastach i gminach	1 500,00	1 499,93	0,07	Utrzymanie zieleni - zakup paliwa
2	92109	4210 zakupy	Domy i ośrodki kultury, świetlice i kluby	1 971,76	1 971,76	0,00	zakupy doposażenie dao Sali wiejskiej w Nietazkowie w ramach projektu
3	92109	4210 zakupy		8 159,43	8 158,60	0,83	Bieżące utrzymanie Sali - zakup środków czystości, żarówek, farb
4	92109	4300 usługi		8 100,00	8 070,00	30,00	oraz doposażenie i utrzymanie Sali

							a także wykonanie prac na Sali wiejskiej w Nietążkowie
5	92109	4210 zakupy		2 059,01	2 059,01	0,00	Wydarzenia kulturalne
6	92109	4300 usługi		1 300,00	738,00	562,00	
7	92109	4210 zakupy		7 500,00	7 499,42	0,58	Utrzymanie i zagospodarowanie terenu rekreacyjnego przy świetlicy wiejskiej w Nietążkowie
8	92109	4300 usługi		7 000,00	6 997,78	2,22	
Razem				<b>37 590,20</b>	<b>36 994,50</b>	<b>595,70</b>	<b>PROCENT - 98,40%</b>
<b>NOWA WIEŚ</b>							
Numer	Rozdział	Paragraf	Nazwa rozdziału	Kwota	wydatkowanie środków do 31.12.2020	pozostałe środki do 31.12.2020	Wyszczególnienie
1	60016	4210 zakupy	Drogi publiczne gminne	18 779,52	18 746,38	33,14	Zakup materiału na drogę gminną w Nowej Wsi
2	75075	4210 zakupy	Promocja jednostek samorządu terytorialnego	602,50	602,50	0,00	zakup artykułów promocyjnych na teren sołectw Nowa Wieś
3	75075	4300 usługi		1 897,50	1 100,00	797,50	wykonanie usługi związanej z produkcją kalendarzy promocyjnych
4	90004	4210 zakupy	Utrzymanie zieleni w miastach i gminach	317,73	317,73	0,00	Utrzymanie zieleni - zakup niezbędnych artykułów paliwa do kosiarki i innych
5	90004	4300 usługi		1 000,00	999,00	1,00	Utrzymanie zieleni - wykonanie usługi pielęgnującej zieleń
6	92109	4210 zakupy	Domy i ośrodki kultury, świetlice i kluby	2 760,12	2 759,94	0,18	Bieżące utrzymanie świetlicy - doposażenie, przeprowadzenie remontu
7	92109	4210 zakupy		500,00	500,00	0,00	Zagospodarowanie i utrzymanie terenu rekreacyjnego na terenie sołectwa Nowa Wieś, naprawa placu zabaw i zakup zestawu do koszykówki
8	92109	4300 usługi		2 600,00	2 600,00	0,00	
Razem				<b>28 457,37</b>	<b>27 625,55</b>	<b>831,82</b>	<b>PROCENT - 97,00%</b>
<b>NOWE SZCZEPANKOWO</b>							
Numer	Rozdział	Paragraf	Nazwa rozdziału	Kwota	wydatkowanie środków do 31.12.2020	pozostałe środki do 31.12.2020	Wyszczególnienie

1	90004	4210 zakupy	Utrzymanie zieleni w miastach i gminach	600,00	599,49	0,51	Utrzymanie zieleni na terenie sołectwa Nowe Szczepankowo
2	92109	4170 umowy zlecenia	Domy i ośrodki kultury, świetlice i kluby	1 500,00	1 500,00	0,00	Bieżące utrzymanie świetlicy wiejskiej w Nowym Szczepankowie
3	92109	4210 zakupy		8 032,99	7 872,00	160,99	zakup elementów na teren rekreacyjny w Nowym Szczepankowie
4	92109	4210 zakupy		2 000,00	0,00	2 000,00	zakup elementów na salę wiejską w Nowym Szczepankowie
Razem				<b>12 132,99</b>	<b>9 971,49</b>	<b>2 161,50</b>	<b>PROCENT - 82,10%</b>
<b>NOWY BIAŁCZ</b>							
Numer	Rozdział	Paragraf	Nazwa rozdziału	Kwota	wydatkowanie środków do 31.12.2020	pozostałe środki do 31.12.2020	Wyszczególnienie
1	90004	4210 zakupy	Utrzymanie zieleni w miastach i gminach	1 500,00	1 494,01	5,99	Utrzymanie zieleni , m.in.. Zakup paliwa na terenie sołectwa Nowy Białcz
2	92109	4210 zakupy	Domy i ośrodki kultury, świetlice i kluby	565,43	565,00	0,43	Wydarzenia kulturalne
3	92109	4300 usługi		133,00	133,00	0,00	
4	92109	4210 zakupy		2 167,00	2 166,14	0,86	zakup niezbędnych artykułów na wigwam
5	60016	4300 usługi	Drogi publiczne gminne	9 400,00	9 399,87	0,13	wykonanie prac na drodze gminnej w Nowym Białczu
Razem				<b>13 765,43</b>	<b>13 758,02</b>	<b>7,41</b>	<b>PROCENT - 99,90%</b>
<b>OLSZEWO</b>							
Numer	Rozdział	Paragraf	Nazwa rozdziału	Kwota	wydatkowanie środków do 31.12.2020	pozostałe środki do 31.12.2020	Wyszczególnienie
1	90004	4210 zakupy	Utrzymanie zieleni w miastach i gminach	500,00	150,00	350,00	Utrzymanie zieleni
2	92105	4210 zakupy	Domy i ośrodki kultury, świetlice i kluby	2 521,60	2 521,60	0,00	zakup elementów na teren rekreacyjny
3	92109	4210 zakupy		9 464,66	9 459,87	4,79	zakup artykułów na świetlicę wiejską w Olszewie
4	92109	4300 usługi		6 000,00	5 790,00	210,00	wykonanie prac ogólnobudowlanych związanych z utrzymaniem obiektu gminnego - świetlicy wiejskiej w Olszewie

				Razem	18 486,26	17 921,47	564,79	PROCENT - 96,90%
<b>PARSKO</b>								
Numer	Rozdział	Paragraf	Nazwa rozdziału	Kwota	wydatkowanie środków do 31.12.2020	pozostałe środki do 31.12.2020	Wyszczególnienie	
1	60016	4300 usługi	Drogi publiczne gminne	5 000,00	5 000,00	0,00	Utrzymanie drogi gminnej - utwardzenie, polepszenie stanu drogi	
2	90004	4170 umowy zlecenia	Utrzymanie zieleni w miastach i gminach	1 000,00	1 000,00	0,00	Utrzymanie zieleni - zakup paliwa i roślin, umowa zlecenie z osobą pielęgnującą gminną zieleń na terenie sołectwa Parsko	
3	90004	4210 zakupy		500,00	499,25	0,75		
4	92109	4210 zakupy	Domy i ośrodki kultury, świetlice i kluby	6 130,15	6 126,91	3,24	Bieżące utrzymanie świetlicy - zakup środków czystości, żarówek, farb, sprzętu AGD	
5	92109	4210 zakupy		1 400,00	1 398,35	1,65	Wydarzenia kulturalne	
				Razem	14 030,15	14 024,51	5,64	PROCENT - 99,90%
<b>POLADOWO</b>								
Numer	Rozdział	Paragraf	Nazwa rozdziału	Kwota	wydatkowanie środków do 31.12.2020	pozostałe środki do 31.12.2020	Wyszczególnienie	
1	60016	6050 inwestycja	Drogi publiczne gminne	20 000,00	19 847,37	152,63	wykonanie prac na drodze gminnej w Poladowie	
2	90004	4210 zakupy	Utrzymanie zieleni w miastach i gminach	1 000,00	999,99	0,01	Utrzymanie zieleni - zakup paliwa i roślin	
3	92109	4300 usługi	Domy i ośrodki kultury, świetlice i kluby	1 525,82	1 525,82	0,00	wykonanie usługi na terenie rekreacyjnym na sołectwie Poladowo - wykonanie dokumentacji projektowej	
4	92109	4210 zakupy		3 286,66	3 286,13	0,53	Bieżące utrzymanie świetlicy - zakup środków czystości, żarówek, farb, sprzętu AGD	
5	92109	4210 zakupy		174,18	174,18	0,00	Wydarzenia kulturalne	
				Razem	25 986,66	25 833,49	153,17	PROCENT - 99,40%
<b>PRZYSIEKA POLSKA</b>								
Numer	Rozdział	Paragraf	Nazwa rozdziału	Kwota	wydatkowanie środków do 31.12.2020	pozostałe środki do 31.12.2020	Wyszczególnienie	

1	60016	4300	Drogi publiczne gminne	4 604,81	4 600,00	4,81	utrzymanie drogi gminnej na terenie sołectwa Przysieka Polska
2	90004	4210 zakupy	Utrzymanie zieleni w miastach i gminach	4 500,00	4 499,37	0,63	Utrzymanie zieleni - zakup paliwa, wykonanie usługi
3	90004	4300 usługi		1 000,00	1 000,00	0,00	
4	92109	4170 umowa zlecenie	Domy i ośrodki kultury, świetlice i kluby	1 800,00	1 800,00	0,00	Utrzymanie i doposażenie świetlicy wiejskiej w Przysiece Polskiej poprzez zakup niezbędnych artykułów, wykończenie usług a także opieki nad salą przez opiekuna Sali
5	92109	4210 zakupy		7 150,00	6 989,54	160,46	
6	92109	4300 usługi		9 800,00	9 800,00	0,00	
7	92109	4300 usługi		250,00	250,00	0,00	
8	92195	4300 usługi	Pozostała działalność	5 000,00	5 000,00	0,00	Zagospodarowanie i doposażenie terenu rekreacyjnego na sołectwie Przysieka Polska
9	92195	4210 zakupy		1 500,00	1 499,99	0,01	
Razem				<b>35 604,81</b>	<b>35 438,90</b>	<b>165,91</b>	<b>PROCENT - 99,50%</b>
<b>ROBACZYN</b>							
Numer	Rozdział	Paragraf	Nazwa rozdziału	Kwota	wydatkowanie środków do 31.12.2020	pozostałe środki do 31.12.2020	Wyszczególnienie
1	90004	4170 umowy zlecenia	Utrzymanie zieleni w miastach i gminach	1 640,00	1 640,00	0,00	Utrzymanie zieleni - umowa zlecenie
2	90004	4210 zakupy		623,01	623,01	0,00	Utrzymanie zieleni gminnej na terenie sołectwa Robaczyn - zakup niezbędnych artykułów
3	92109	4170 umowy zlecenia	Domy i ośrodki kultury, świetlice i kluby	4 920,00	4 920,00	0,00	Utrzymanie obiektu gminnego, świetlicy wiejskiej poprzez opiekuna Sali
4	92109	4210 zakupy		2 193,59	2 193,59	0,00	Wydarzenia kulturalne
5	92109	4210 zakupy		3 473,20	3 473,20	0,00	Bieżące utrzymanie świetlicy - zakup środków czystości, żarówek, farb, sprzętu AGD
6	92109	4210 zakupy		9 342,54	9 342,54	0,00	Zagospodarowanie terenu rekreacyjnego na sołectwie Robaczyn
Razem				<b>22 192,34</b>	<b>22 192,34</b>	<b>0,00</b>	<b>PROCENT - 100%</b>
<b>SIERPOWO</b>							

Numer	Rozdział	Paragraf	Nazwa rozdziału	Kwota	wydatkowanie środków do 31.12.2020	pozostałe środki do 31.12.2020	Wyszczególnienie
1	90004	4210 zakupy	Utrzymanie zieleni w miastach i gminach	500,00	498,14	1,86	Utrzymanie zieleni - zakup paliwa i roślin
2	90004	4170 umowa zlecenie		800,00	800,00	0,00	utrzymanie zieleni gminnej na terenie sołectwa Sierpowo poprzez opiekuna
3	92109	4210 zakupy	Domy i ośrodki kultury, świetlice i kluby	5 690,77	5 690,77	0,00	Bieżące utrzymanie świetlicy
4	92109	4210 zakupy		578,13	578,13	0,00	Wydarzenia kulturalne
5	92109	4170 umowy zlecenia		1 000,00	1 000,00	0,00	Bieżące utrzymanie świetlicy
6	92109	4300 usługi		6 193,00	6 193,00	0,00	Zagospodarowanie terenu rekreacyjnego przy świetlicy
7	92109	4210 zakupy		5 709,76	5 518,71	191,05	
<b>Razem</b>				<b>20 471,66</b>	<b>20 278,75</b>	<b>192,91</b>	<b>PROCENT - 99,00%</b>
<b>SPLAWIE</b>							
Numer	Rozdział	Paragraf	Nazwa rozdziału	Kwota	wydatkowanie środków do 31.12.2020	pozostałe środki do 31.12.2020	Wyszczególnienie
1	90004	4210 zakupy	Utrzymanie zieleni w miastach i gminach	500,00	499,95	0,05	Utrzymanie zieleni - zakup paliwa i roślin, sprzętu
2	92109	4210 zakupy	Domy i ośrodki kultury, świetlice i kluby	927,03	926,87	0,16	Bieżące utrzymanie świetlicy
3	92109	4210 zakupy		2 000,00	1 987,11	12,89	Wydarzenia kulturalne
4	92109	4300 usługi		1 000,00	1 000,00	0,00	
5	92605	4210 zakupy	Zadania w zakresie kultury fizycznej	10 927,03	10 926,98	0,05	Zagospodarowanie terenu rekreacyjnego w sprzęt i wykonanie prac na terenie rekreacyjnym w Splawiu
6	92605	4300 usługi		6 000,00	6 000,00	0,00	
<b>Razem</b>				<b>21 354,06</b>	<b>21 340,91</b>	<b>13,15</b>	<b>PROCENT - 99,90 %</b>
<b>STARA PRZYSIEKA DRUGA</b>							
Numer	Rozdział	Paragraf	Nazwa rozdziału	Kwota	wydatkowanie środków do 31.12.2020	pozostałe środki do 31.12.2020	Wyszczególnienie
1	90004	4210 zakupy	Utrzymanie zieleni w miastach i gminach	523,84	523,84	0,00	Utrzymanie zieleni - zakup paliwa
2	92109	4210 zakupy	Domy i ośrodki kultury, świetlice i kluby	416,70	416,70	0,00	Wydarzenia kulturalne

3	60016	4300 usługi	Drogi publiczne gminne	10 722,26	10 721,42	0,84	wykonanie usługi na drodze gminnej znajdującej się w Starej Przysiece Drugiej
4	92195	4210 zakupy	Pozostała działalność	7 500,00	7 158,85	341,15	Zakup i utrzymanie terenu rekreacyjnego na terenie sołectwa Stara Przysieka Druga
5	92195	4300 usługi		500,00	439,11	60,89	zakup koszulek promocyjnych na sołectwo Stara Przysieka Druga
6	75075	4210 zakupy	Promocja jednostek samorządu terytorialnego	676,50	676,50	0,00	
Razem				<b>20 339,30</b>	<b>19 936,42</b>	<b>402,88</b>	<b>PROCENT - 98,00%</b>
<b>STARA PRZYSIEKA PIERWSZA</b>							
Numer	Rozdział	Paragraf	Nazwa rozdziału	Kwota	wydatkowanie środków do 31.12.2020	pozostałe środki do 31.12.2020	Wyszczególnienie
1	90004	4210 zakupy	Utrzymanie zieleni w miastach i gminach	600,00	594,15	5,85	Utrzymanie zieleni - zakup paliwa, roślin i sprzętu do koszenia
2	90004	4170 umowa zlecenie		700,00	700,00	0,00	utrzymanie zieleni przez osobę pielęgnującą tereny zielone
3	92109	4210 zakupy	Domy i ośrodki kultury, świetlice i kluby	13 665,53	13 631,88	33,65	zakupy na bieżące utrzymanie świetlicy
4	92109	4170 umowy zlecenia		1 700,00	1 700,00	0,00	utrzymanie świetlicy wiejskiej poprzez opiekuna Sali
5	92109	4210 zakupy		453,01	453,01	0,00	Wydarzenia kulturalne
Razem				<b>17 118,54</b>	<b>17 079,04</b>	<b>39,50</b>	<b>PROCENT - 99,70%</b>
<b>STARE BOJANOWO</b>							
Numer	Rozdział	Paragraf	Nazwa rozdziału	Kwota	wydatkowanie środków do 31.12.2020	pozostałe środki do 31.12.2020	Wyszczególnienie
1	90004	4210 zakupy	Utrzymanie zieleni w miastach i gminach	2 400,00	2 399,82	0,18	Utrzymanie zieleni, zakup paliwa i niezbędnych środków
2	90004	4300 usługi		17,00	17,00	0,00	wykonanie usług na terenie zielonym w Starym Bojanowie
3	92109	4300 usługi	Domy i ośrodki kultury, świetlice i kluby	2 000,00	1 999,09	0,91	wykonanie usług na świetlicy wiejskiej w Starym Bojanowie
4	92109	4210 zakupy		6 200,00	6 151,93	48,07	Doposażenie i bieżące utrzymanie świetlicy
5	92109	4300 usługi		1 361,00	1 361,00	0,00	
6	92109	4210 zakupy		1 000,00	998,08	1,92	Wydarzenia kulturalne



7	92605	4210 zakupy	Zadania w zakresie kultury fizycznej	10 164,36	10 148,42	15,94	Zagospodarowanie i doposażenie terenu rekreacyjnego na sołectwie Stare Bojanowo
8	92605	6060 zakup inwestycyjny		10 455,00	10 455,00	0,00	
9	92605	4300 usługi		10 522,60	10 522,00	0,60	
Razem				<b>44 119,96</b>	<b>44 052,34</b>	<b>67,62</b>	<b>PROCENT - 99,80%</b>
<b>STARY BIAŁCZ</b>							
Numer	Rozdział	Paragraf	Nazwa rozdziału	Kwota	wydatkowanie środków do 31.12.2020	pozostałe środki do 31.12.2020	Wyszczególnienie
1	90004	4210 zakupy	Utrzymanie zieleni w miastach i gminach	492,02	491,00	1,02	Utrzymanie zieleni - zakup paliwa i koszenie
2	60016	4210 zakupy	Drogi publiczne gminne	2 000,00	1 999,24	0,76	utrzymanie drogi gminnej poprzez zakup materiału na terenie sołectwa Stary Białcz
3	92109	4210 zakupy	Domy i ośrodki kultury, świetlice i kluby	2 500,00	2 496,42	3,58	Bieżące utrzymanie świetlicy poprzez zakup niezbędnych artykułów, a także wykonanie usług
4	92109	4300 usługi		3 726,92	3 700,00	26,92	
5	92109	4210 zakupy		5 000,00	4 997,42	2,58	wykonanie prac i doposażenie terenu rekreacyjnego w Starym Białczu
6	92109	4300 usługi		1 000,00	1 000,00	0,00	Wydarzenia kulturalne
7	92109	4210 zakupy		244,08	244,08	0,00	
8	92109	4300 usługi	1 229,00	1 229,00	0,00		
Razem				<b>16 192,02</b>	<b>16 157,16</b>	<b>34,86</b>	<b>PROCENT - 99,70%</b>
<b>WONIEŚĆ</b>							
Numer	Rozdział	Paragraf	Nazwa rozdziału	Kwota	wydatkowanie środków do 31.12.2020	pozostałe środki do 31.12.2020	Wyszczególnienie
1	90004	4210 zakupy	Utrzymanie zieleni w miastach i gminach	3 500,00	3 499,97	0,03	Utrzymanie zieleni - zakup paliwa i koszenie
2	92109	4170 umowy zlecenia	Domy i ośrodki kultury, świetlice i kluby	2 142,00	2 142,00	0,00	utrzymanie świetlicy wiejskiej poprzez opiekuna Sali
3	92109	4210 zakupy		9 037,93	9 025,58	12,35	Bieżące utrzymanie świetlicy - zakup środków czystości, żarówek, farb
4	92109	4300 usługi		18 065,00	18 053,58	11,42	Wykonanie prac na świetlicy wiejskiej w Wonieściu
5	92109	4210 zakupy		609,76	609,76	0,00	Wydarzenia kulturalne

				Razem	33 354,69	33 330,89	23,80	PROCENT - 99,90%
<b>WYDOROWO</b>								
Numer	Rozdział	Paragraf	Nazwa rozdziału	Kwota	wydatkowanie środków do 31.12.2020	pozostałe środki do 31.12.2020	Wyszczególnienie	
1	90004	4210 zakupy	Utrzymanie zieleni w miastach i gminach	257,00	256,01	0,99	Utrzymanie zieleni - zakup paliwa	
2	60016	4210 zakupy	Drogi publiczne gminne	1 315,00	1 313,03	1,97	postawienie gabloty (zakup i usługa) w apsie drogi gminnej w Wydorowie	
3	60016	4300 usługi		835,00	830,25	4,75		
4	92109	4210 zakupy	Domy i ośrodki kultury, świetlice i kluby	5 593,00	5 587,53	5,47	Bieżące utrzymanie świetlicy - zakup środków czystości, żarówek, farb	
5	92109	4300 usługi		5 221,54	3 136,50	2 085,04	wykonanie usług na świetlicy wiejskiej w Wydorowie	
6	92605	4210 zakupy	Zadania w zakresie kultury fizycznej	5 000,00	4 854,02	145,98	zakup elementów na plac zabaw w Wydorowie	
Razem				18 221,54	15 977,34	2 244,20	PROCENT - 87,60%	
<b>ZYGMUNTOWO</b>								
Numer	Rozdział	Paragraf	Nazwa rozdziału	Kwota	wydatkowanie środków do 31.12.2020	pozostałe środki do 31.12.2020	Wyszczególnienie	
1	60016	4300 usługi	Drogi publiczne gminne	9 500,55	9 500,21	0,34	Utrzymanie drogi gminnej - równanie i utwardzenie	
2	92109	4210 zakupy	Domy i ośrodki kultury, świetlice i kluby	1 000,00	999,96	0,04	Wydarzenia kulturalne	
Razem				10 500,55	10 500,17	0,38	PROCENT - 99,90 %	
<b>ŻEGROWO</b>								
Numer	Rozdział	Paragraf	Nazwa rozdziału	Kwota	wydatkowanie środków do 31.12.2020	pozostałe środki do 31.12.2020	Wyszczególnienie	
1	60016	4300 usługi	Drogi publiczne gminne	8 368,27	8 367,94	0,33	utrzymanie drogi gminnej na terenie sołectwa Żegrowo	
2	90004	4210 zakupy	Utrzymanie zieleni w miastach i gminach	300,00	297,60	2,40	Utrzymanie zieleni - zakup niezbędnych artykułów	
3	92109	4170 umowy zlecenia	Domy i ośrodki kultury, świetlice i kluby	500,00	500,00	0,00	Bieżące utrzymanie świetlicy (zakupy, wykonanie umowy zlecenie, usługi na obiekcie), zadanie wspólne sołectw: Żegrowo, Żegrówko i Bielawy	
4	92109	4210 zakupy		2 469,04	2 465,07	3,97		

5	92109	4210 zakupy		230,96	230,96	0,00	Wydarzenia kulturalne
Razem				<b>11 868,27</b>	<b>11 861,57</b>	<b>6,70</b>	<b>PROCENT - 99,90 %</b>
<b>ŻEGRÓWKO</b>							
Numer	Rozdział	Paragraf	Nazwa rozdziału	Kwota	wydatkowanie środków do 31.12.2020	pozostałe środki do 31.12.2020	Wyszczególnienie
1	60016	4300 usługi	Drogi publiczne gminne	13 104,37	13 103,93	0,44	utrzymanie drogi gminnej na terenie sołectwa Żegrówko
2	90004	4210 zakupy	Utrzymanie zieleni w miastach i gminach	2 150,00	2 147,72	2,28	Utrzymanie zieleni gminnej na terenie sołectwa Żegrówko, zakup niezbędnych artykułów, w tym m.in. roślin i paliwa do kosiarki
3	90004	4170 umowy zlecenia		2 000,00	2 000,00	0,00	Umowa z osobą pielęgnującą zieleń na terenie sołectwa Żegrówko
4	92109	4210 zakupy		866,03	866,03	0,00	Wydarzenia kulturalne
5	92109	4170 umowy zlecenia		600,00	600,00	0,00	Wykonanie zadań mających na celu utrzymanie i doposażenie obiektu gminnego, zakup niezbędnych artykułów, wykonanie usług na terenie obiektu, a także podpisanie umowy z opiekunem Sali (zadanie wspólne sołectw: Bielawy, Żegrówko, Żegrowo)
6	92109	4210 zakupy		7 133,97	7 114,22	19,75	
7	92109	4300 usługi		1 500,00	1 500,00	0,00	
Razem				<b>27 354,37</b>	<b>27 331,90</b>	<b>22,47</b>	<b>PROCENT - 99,90 %</b>
<b>ŻYDOWO</b>							
Numer	Rozdział	Paragraf	Nazwa rozdziału	Kwota	wydatkowanie środków do 31.12.2020	pozostałe środki do 31.12.2020	Wyszczególnienie
1	60016	4300 usługi	Drogi publiczne gminne	9 574,03	9 573,80	0,23	Utworzenie drogi gminnej na terenie sołectwa Żydowo
Razem				<b>9 574,03</b>	<b>9 573,80</b>	<b>0,23</b>	<b>PROCENT - 99,90 %</b>
<b>Razem Fundusz sołecki</b>				<b>796 894,68</b>	<b>786 753,74</b>	<b>10 140,94</b>	<b>98,70%</b>

## SPIS RYSUNKÓW

Rysunek 1 Mapa Gminy Śmigiel .....	4
Rysunek 2 Struktura organizacyjna Urzędu Miejskiego Śmigla.....	14
Rysunek 3 Liczba ludności gminy Śmigiel w latach 2018-2020 .....	17
Rysunek 4 Mapa Gminy Śmigiel .....	24
Rysunek 5 Zbiornik Wonieść z urządzeniami hydrotechnicznymi .....	25
Rysunek 6 Obszary Natura 2000.....	26
Rysunek 7 Mapa – pomniki przyrody .....	27
Rysunek 8 Sieć dróg na terenie Gminy Śmigiel.....	28
Rysunek 9 Mapa przystanków na terenie gminy.....	41
Rysunek 10 Mapa komunikacji kolejowej .....	46
Rysunek 11 Struktura jednostek oświatowych w Gminie Śmigiel .....	50
Rysunek 12 Mapa jednostek OSP w gminie Śmigiel.....	91
Rysunek 13 Mapa syren alarmowych w gminie Śmigiel .....	93

**SPIS TABEL**

Tabela 1 Wykaz zobowiązań według tytułów dłużnych wg stanu na 31.12.2020 r.....	7
Tabela 2 Wykonanie dochodów Gminy Śmigiel w 2020 roku .....	7
Tabela 3 Wykonanie wydatków Gminy Śmigiel w 2020 roku .....	10
Tabela 4 Koszty funkcjonowania Urzędu .....	15
Tabela 5 Wielkość zatrudnienia na dzień 31.12.2020 r. ....	15
Tabela 6 Zestawienie zarejestrowanych przez USC urodzeń, małżeństw i zgonów w latach 2018-2020 .....	16
Tabela 7 Zestawienie przeniesionych akt stanu cywilnego do elektronicznego rejestru .....	16
Tabela 8 Zestawienie wydanych odpisów z rejestru stanu cywilnego w latach 2018-2020 .....	16
Tabela 9 Jednostki organizacyjne Gminy Śmigiel .....	17
Tabela 10 Roczne plany finansowe jednostek Gminy Śmigiel .....	18
Tabela 11 Zestawienie mienia gminnego wg stanu na dzień 31.12.2020 r. ....	20
Tabela 12 Pomniki przyrody .....	26
Tabela 13 Wykaz dróg publicznych przebiegających na terenie Gminy Śmigiel .....	28
Tabela 14 Wykaz dróg gminnych wewnętrznych przebiegających na terenie Gminy Śmigiel .....	31
Tabela 15 Sieć wodociągowa gminy Śmigiel .....	33
Tabela 16 Sieć kanalizacyjna gminy Śmigiel.....	34
Tabela 17 Wielkość zatrudnienia – stan na 31 grudnia 2020 r.....	40
Tabela 18 Wykaz przystanków autobusowych w Gminie Śmigiel .....	41
Tabela 19 Liczba lokali mieszkalnych .....	47
Tabela 20 Stan zasobu lokali użytkowych gminy .....	47
Tabela 21 Wykaz lokali mieszkalnych w budynkach wspólnot mieszkaniowych, administrowanych przez wspólnoty mieszkaniowe.....	48
Tabela 22 Wykaz lokali mieszkalnych w budynkach administrowanych i zarządzanych przez jednostki organizacyjne Gminy i inne jednostki.....	49
Tabela 23 Wykaz sprzedaży nieruchomości i lokali mieszkalnych .....	49
Tabela 24 Liczba dzieci i oddziałów w poszczególnych placówkach wg stanu na 31.12.2020 r. ....	51
Tabela 25 Liczba nauczycieli zatrudnionych w placówkach oświatowych wg stanu na dzień 31.03.2020 r. ....	52
Tabela 26 Liczba nauczycieli zatrudnionych w placówkach oświatowych wg stanu na dzień 30.09.2020 r. ....	52
Tabela 27 Liczba nauczycieli zatrudnionych w placówkach oświatowych wg stanu na dzień 31.12.2020 r. ....	52
Tabela 28 Liczba etatów przeliczeniowych nauczycieli szkół prowadzonych przez Gminę Śmigiel na koniec 31.12.2020 r.....	53
Tabela 29 Liczba nauczycieli nieobecnych w 2020 roku.....	53
Tabela 30 Dane dotyczące pracowników administracji i obsługi: .....	53
Tabela 31 Stan bazy lokalowej.....	54
Tabela 32 Remonty i inwestycje w placówkach oświatowych .....	58
Tabela 33 Wyniki egzaminów ósmoklasisty - % .....	59
Tabela 34 Otrzymane dotacje celowe .....	59
Tabela 35 Zatrudnienie w szkolnym schronisku młodzieżowym .....	64
Tabela 36 Udzielone noclegi w Szkolnym Schronisku Młodzieżowym.....	64
Tabela 37 Turyści zagraniczni w Szkolnym Schronisku Młodzieżowym .....	64
Tabela 38 Obiekty w administrowaniu Centrum Kultury w Śmiglu.....	70
Tabela 39 Zatrudnienie w Centrum Kultury, stan na 31.12.2020 r.....	71
Tabela 40 Wyposażenie wykorzystywane w pracy administracyjnej Centrum Kultury w Śmiglu: ....	72
Tabela 41 Dane statystyczne Biblioteki Publicznej w Śmiglu za rok 2020 .....	73
Tabela 42 Imprezy organizowane lub współorganizowane przez CK w 2020 roku:.....	75
Tabela 43 Projekty i programy realizowane przez CK w 2020 roku: .....	81
Tabela 44 Obiekty w administrowaniu OKFiR.....	82
Tabela 45 Zatrudnienie w OKFiR w 2020 roku:.....	83

Tabela 46 Obiekty sportowe w administracji OKFiR .....	83
Tabela 47 Imprezy organizowane lub współorganizowane przez OKFiR w 2020 roku: .....	84
Tabela 48 Wykaz zdarzeń jednostek OSP w gminie Śmigiel .....	92
Tabela 49 System ostrzegania i alarmowania gminy Śmigiel .....	92
Tabela 50 Zestawienie uchwał .....	95
Tabela 51 Strategia rozwoju gminy Śmigiel – cele strategiczne .....	100
Tabela 52 Działalność poręczeńiowa realizowana na terenie gminy Śmigiel: .....	109
Tabela 53 Świadczenia udzielone przez OPS w Śmiglu .....	111
Tabela 54 Raport pracy socjalnej realizowany przez OPS w Śmiglu: .....	111
Tabela 55 Bilans obszarów funkcjonalnych wyznaczonych w studium uwarunkowań i kierunków zagospodarowania przestrzennego .....	115
Tabela 56 Bilans grupy przeznaczeń związanych z zabudową mieszkaniową, zagrodową oraz mieszkaniowo-usługową .....	117
Tabela 57 Bilans grupy przeznaczeń związanych z zabudową usługową .....	118
Tabela 58 Bilans grupy przeznaczeń związanych z zabudową przemysłową i terenami aktywizacji gospodarczej .....	118
Tabela 59 Liczba osób objętych pomocą grup roboczych: .....	120
Tabela 60 Niebieskie Karty część A .....	120
Tabela 61 Procedura Niebieskie Karty .....	121
Tabela 62 Zadania z zakresu sprzyjania rozwojowi sportu na terenie Gminy Śmigiel w 2020 r. ....	123
Tabela 63 Dofinansowanie organizacji pozarządowych w zakresie aktywnego wypoczynku w 2020 r. ....	124
Tabela 64 Program rewitalizacji dla Gminy Śmigiel na lata 2017-2023 .....	126
Tabela 65 Wysokość środków finansowych przeznaczonych na realizację zadań publicznych w ramach Programu Współpracy z organizacjami pozarządowymi w roku 2020: .....	129
Tabela 66 Zadania zrealizowane w ramach planu gospodarki niskoemisyjnej .....	130
Tabela 67 Sprawozdanie z realizacji budżetu obywatelskiego do 31.12.2020 r. ....	132
Tabela 68 Sprawozdanie z realizacji wydatków z wydarzeń kulturalnych Zarządów Osiedli do 31.12.2020 r. ....	132
Tabela 69 Sprawozdanie z realizacji funduszu sołeckiego do 31.12.2020 r. ....	133

## SPIS ZDJĘĆ

Zdjęcie 1 Urząd Miejski Śmigla.....	14
Zdjęcie 2 Ferie zimowe na sportowo 2020 .....	65
Zdjęcie 3 Rowerowa Przygoda w Gminie Śmigiel .....	65
Zdjęcie 4 Zbiórka książek .....	66
Zdjęcie 5 Akcja „Kubek w drodze” .....	66
Zdjęcie 6 „Czwartki na wesoło” .....	67
Zdjęcie 7 „Śmigielskie Klejdry” .....	67
Zdjęcie 8 Złote wyróżnienie.....	68
Zdjęcie 9 Remont łazienek - Szkolne Schronisko Młodzieżowe .....	68
Zdjęcie 10 Modernizacja sieci C. O. - Szkolne Schronisko Młodzieżowe .....	69
Zdjęcie 11 Remont kuchni i holu - Szkolne Schronisko Młodzieżowe .....	69
Zdjęcie 12 Finał WOŚP.....	77
Zdjęcie 13 Balik karnawałowy w Śmiglu .....	77
Zdjęcie 14 Koncert Walentynkowy.....	77
Zdjęcie 15 Półkolonie zimowe.....	78
Zdjęcie 16 Spektakl Królowa Śniegu.....	78
Zdjęcie 17 Koncert z okazji Dnia Kobiet.....	78
Zdjęcie 18 Koncert Wokalny .....	79
Zdjęcie 19 Koncert Wakacyjny.....	79
Zdjęcie 20 Ignysiowy Laur .....	79
Zdjęcie 21 Morskie opowieści .....	80
Zdjęcie 22 Pokazy filmowe Roberta Celińskiego .....	80
Zdjęcie 23 Spektakl Coraz bliżej brzeg.....	80
Zdjęcie 24 Rzeźba na rondzie w Koszanowie.....	87