

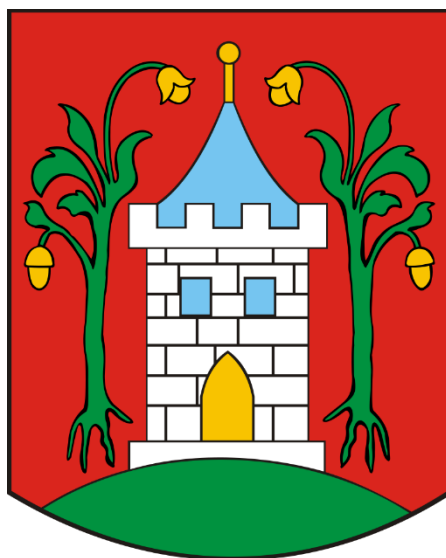

# Raport o stanie Gminy Śmigiel

za rok 2019



Śmigiel, 2020

## SPIS TREŚCI:

WSTĘP.....	4
1. Burmistrz, urząd gminy i samorządowe jednostki organizacyjne .....	5
1.1 Zarządzanie gminą .....	5
1.2 Budżet gminy .....	5
1.2.1 Dane ogólne.....	5
1.2.2 Wykonanie dochodów Gminy Śmigiel w 2019 roku: .....	7
1.2.3 Wykonanie wydatków Gminy Śmigiel w 2019 roku .....	10
1.3 Urząd Miejski.....	14
1.3.1 Struktura organizacyjna.....	14
1.3.2 Koszty funkcjonowania Urzędu .....	15
1.3.3 Wielkość zatrudnienia .....	15
1.4 Urząd Stanu Cywilnego .....	16
1.4.1 Dane ogólne.....	16
1.4.2 Liczba i struktura ludności .....	17
1.5 Samorządowe jednostki organizacyjne .....	21
1.5.1 Jednostki organizacyjne .....	21
1.5.2 Roczne plany finansowe jednostek i ich wykonanie .....	22
2. Zadania i kompetencje burmistrza.....	23
2.1 Ład przestrzenny, gospodarka nieruchomościami, ochrona środowiska i przyrody, gospodarka wodna 24	
2.1.1 Ład przestrzenny .....	24
2.1.2 Gospodarka nieruchomościami .....	24
2.1.3 Ochrona środowiska i przyrody, gospodarka wodna. ....	27
2.2 Drogi .....	31
2.3 Wodociągi, zaopatrzenie w media oraz utrzymanie czystości i porządku .....	37
2.3.1 Sieć wodociągowa i kanalizacyjna.....	37
2.3.2 Utrzymanie czystości i porządku, wysypisk i unieszkodliwiania odpadów komunalnych 41	
2.4 Pomoc społeczna .....	43
2.5 Transport zbiorowy .....	44
2.6 Gminne budownictwo mieszkaniowe .....	50
2.7 Oświata.....	52
2.7.1 Struktura jednostek oświatowych.....	53
2.7.2 Szkoły i przedszkola.....	54
2.7.3 Szkolne Schronisko Młodzieżowe w Śmiglu .....	68
2.7.4 Żłobek .....	74
2.8 Kultura, sport, turystyka i promocja gminy .....	75
2.8.1 Centrum Kultury w Śmiglu .....	75

2.8.2	Ośrodek Kultury Fizycznej i Rekreacji w Śmiglu.....	87
2.8.3	Turystyka.....	92
2.8.4	Promocja gminy .....	93
2.8.5	Projekty .....	94
2.9	Targowiska i hale targowe .....	98
2.10	Zieleń gminna i zadrzewienia .....	98
2.11	Cmentarze gminne.....	99
2.12	Bezpieczeństwo publiczne, ochrona przeciwpożarowa i przeciwpowodziowa .....	99
2.12.1	Ochotnicza Straż Pożarna.....	99
2.12.2	System ostrzegania i alarmowania. ....	100
2.13	Ochrona zwierząt.....	101
2.14	Gospodarka odpadami komunalnymi.....	102
2.15	Zestawienie uchwał.....	103
3	Polityki, strategie, programy i plany .....	108
3.1	Strategia rozwoju gminy Śmigiel na lata 2015-2022 .....	108
3.2	Strategia polityki społecznej gminy Śmigiel do roku 2025.....	115
3.3	Analiza zmian w planowaniu przestrzennym gminy Śmigiel .....	120
3.3.1	Studium uwarunkowań i kierunków zagospodarowania przestrzennego.....	121
3.3.2	Miejscowe plany zagospodarowania przestrzennego.....	123
3.4	Gminny program przeciwdziałania przemocy w rodzinie oraz ochrony ofiar przemocy w rodzinie. ....	126
3.5	Program Wspierania Rodzin z Gminy Śmigiel na lata 2019-2021 .....	128
3.6	Gminny Program Profilaktyki i Rozwiązywania Problemów Alkoholowych oraz Program Przeciwdziałania Narkomanii .....	131
3.7	Program rewitalizacji dla Gminy Śmigiel na lata 2017-2023 .....	133
3.8	Program współpracy z organizacjami pozarządowymi.....	134
3.9	Plan gospodarki niskoemisyjnej dla Gminy Śmigiel na lata 2016-2020.....	137
4	Budżet obywatelski i fundusz sołecki .....	139
	SPIS RYSUNKÓW.....	145
	SPIS TABEL.....	146
	SPIS ZDJĘĆ.....	148



## 1. Burmistrz, urząd gminy i samorządowe jednostki organizacyjne

### 1.1 Zarządzanie gminą

Od dnia 08.12.2014 r. funkcję Burmistrza Śmigła pełni Pani Małgorzata Adamczak, 22.11.2018 r. rozpoczęła się jej druga kadencja.

Na stanowisko Zastępcy Burmistrza Śmigła powołany został Zarządzeniem Nr 1/14 Burmistrza Śmigła z dnia 09.12.2014 r. Pan Marcin Adam Jurga, który od dnia 01.03.2018 r. pełni również funkcję Sekretarza Śmigła w wymiarze 3/8 etatu.

Funkcję Skarbnika Śmigła pełnił do 28.08.2019 r. Pan Piotr Szmytkowski powołany na stanowisko uchwałą Nr XII/76/15 Rady Miejskiej Śmigła z dnia 24 września 2015 r., a od 29.08.2019 r. Skarbnikiem Śmigła jest Pani Ewa Mituła, powołana uchwałą Nr XI/128/2019 Rady Miejskiej Śmigła z 28 sierpnia 2019 r.

### 1.2 Budżet gminy

#### 1.2.1 Dane ogólne

Budżet Gminy Śmigiel został przyjęty uchwałą Nr IV/76/2019 Rady Miejskiej Śmigła z dnia 3 stycznia 2019 roku w sprawie uchwalenia budżetu Gminy Śmigiel na rok 2019.

Plan Budżetu wynosił:

- **Dochody: 75.274.398 zł**
- **Wydatki: 78.450.848 zł**
- **Deficyt: 3.176.450 zł**

W trakcie roku budżetowego 2019 dokonywano zmian w budżecie Gminy Śmigiel – Uchwałami Rady Miejskiej Śmigła oraz Zarządzeniami Burmistrza Śmigła.

Budżet Gminy Śmigiel według stanu na 31.12.2019 roku wyniósł:

- **Dochody: 91.797.103,98 zł**
- **Wydatki: 92.863.553,98 zł**
- **Deficyt: 1.066.450,00 zł rozumiany, jako różnica pomiędzy dochodami i wydatkami**

W 2019 roku Budżet Śmigła zmieniał się o następujące wielkości:

- 1) **dochody o kwotę – 16.522.705,98 zł** w tym między innymi zwiększenia w działach:
  - a) Rodzina (dział 855) - o kwotę 7.037.761 zł (świadczenia wychowawcze program 500+, świadczenia z funduszu alimentacyjnego oraz Wspieranie rodziny),
  - b) Gospodarka mieszkaniowa (dział 700) - o kwotę 4.434.896,45 zł (zwiększenie z tytułu otrzymanej dotacji w postaci refundacji za realizację zadania „Śmigiel - Modernizacja energetyczna budynków użyteczności publicznej w Śmiglu (Centrum Kultury i Szkoły Podstawowej, Gimnazjum wraz z salą gimnastyczną)” oraz sprzedaży nieruchomości),
  - c) Rolnictwo (dział 010) - o kwotę 1.498.678,75 (zwiększenie z tytułu dotacji na zwrot akcyzy oraz dotacji z Urzędu Marszałkowskiego Województwa Wielkopolskiego ),
  - d) Oświata i wychowanie (dział 801) – o kwotę 1.041.605,72 zł (zwiększenie z tytułu otrzymanych dotacji),
  - e) Dochody od osób prawnych, osób fizycznych (dział 756) – o kwotę 981.508,92 zł (większy wpływ podatków i opłat),
- 2) **wydatki o kwotę – 7.736.578,24 zł** w tym między innymi zwiększenia w działach:
  - a) Rodzina (dział 855) - o kwotę 7.034.245 zł (świadczenia wychowawcze program 500+, świadczenia z funduszu alimentacyjnego oraz Wspieranie rodziny),
  - b) Oświata i wychowanie (dział 801) – o kwotę 2.905.061,72 zł (zwiększenie z tytułu otrzymanych dotacji, zwiększenia wydatków bieżących oraz inwestycyjnych),
  - c) Rolnictwo (dział 010) - o kwotę 1.404.616,26 zł (zwiększenie z tytułu zwrotu akcyzy),

- d) Transport (dział 600) - o kwotę 1.083.006,67 zł (zwiększenie planu wydatków bieżących i majątkowych na drogi),
- e) Wytwarzanie i zaopatrywanie w energię elektryczną, gaz i wodę (dział 400) – o kwotę 542.300,00 (wzrost wydatków związanych z dopłatą oraz wydatki na zakup i objęcie udziałów).

**Planowany wynik budżetu (deficyt) zmniejszył się o kwotę 2.110.000,00 zł**

1. Dochody

Dochody Gminy w 2019 roku zostały zrealizowane w wysokości 90.974.339,31 zł, tj. 99,10 % planu; z tego:

- dochody bieżące w wysokości 84.954.683,61 zł tj. 99,00 % planu
- dochody majątkowe w wysokości 6.019.655,70 zł tj. 100,64 % planu

Wykonanie dochodów w podziale na działy i rozdziały klasyfikacji budżetowej przedstawiono w tabeli pn. *Wykonanie dochodów Gminy Śmigiel w 2019 roku*.

2. Wydatki

Wydatki Gminy w 2019 roku zostały zrealizowane w wysokości 90.730.606,71 zł, tj. 97,70 % planu; z tego:

- wydatki bieżące w wysokości 80.059.976,97 zł tj. 97,97 % planu
- wydatki majątkowe w wysokości 10.670.629,74 zł tj. 95,71 % planu;

Wykonanie wydatków w podziale na działy i rozdziały klasyfikacji budżetowej przedstawiono w tabeli pn. *Wykonanie wydatków Gminy Śmigiel w 2019 roku*.

3. Przychody

Zaplanowane przychody Gminy Śmigiel na 2019 rok to wielkość 6.363.700,00 zł, w tym:

- kredyty: 5.063.700,00 zł,
- wolne środki: 1.300.000,00 zł

Wykonano przychody w 2019 roku w wysokości 7.370.167,85 zł, w tym:

- kredyty: 5.063.700,00 zł,
- wolne środki: 2.306.467,85 zł

4. Rozchody

Zaplanowane rozchody Gminy Śmigiel na 2019 rok to wielkość 5.297.250,00 zł

Wykonane rozchody w 2019 roku 5.297.250,00 zł, w tym:

- kredyty: 1.098.250,00 zł
- pożyczki: 789.000,00 zł,
- wykup papierów wartościowych: 2.760.000,00 zł
- przelewy na rachunki lokat: 650.000,00 zł.

5. Nadwyżka/Deficyt

Na 2019 rok (po zmianach) planowany był deficyt w wysokości 1.066.450,00 zł

Wykonany wyniku budżetu na koniec 2019 roku to nadwyżka wysokości 243.732,60 zł.

6. Zadłużenie

Długoterminowe zadłużenie Gminy z tytułu zaciągniętych kredytów i pożyczek oraz wyemitowanych papierów wartościowych, wg stanu na koniec 2019 roku wyniosło 20.317.750,19 zł, w tym:

- Kredyty 9.043.700,00 zł
- Pożyczki 4.974.050,19 zł
- obligacje komunalne 6.300.000,00 zł

Poniższe zestawienie pokazuje wykaz zobowiązań długoterminowych na 31.12.2019 r.:

Tabela 1 Wykaz zobowiązań według tytułów dłużnych wg stanu na 31.12.2019 r.

Podmiot	Nazwa zadania	Zadłużenie na koniec 2019	Data zakończenia spłaty
ING SA	Sfinansowanie deficytu	480.000,00	20.09.2020
WFOŚiGW	Kompleksowe zagospodarowanie ścieków w zlewni rzeki Obry	4.270.877,69	20.09.2025
WFOŚiGW	Zakup ciężkiego samochodu ratowniczo – gaśniczego	703.172,50	20.12.2025
BGK	Sfinansowanie deficytu i spłatę wcześniej zaciągniętych zobowiązań	3.500.000,00	20.12.2025
PKO BP SA	Sfinansowanie deficytu i spłatę wcześniej zaciągniętych zobowiązań	1.500.000,00	30.12.2026
DM BPS	Sfinansowanie deficytu i spłatę wcześniej zaciągniętych zobowiązań	4.800.000,00	30.12.2027
Bank Spółdzielczy w Śmiglu	Sfinansowanie planowanego deficytu oraz spłatę wcześniej zaciągniętych zobowiązań	5.063.700,00	20.12.2029
	<b>Razem</b>	<b>20.317.750,19</b>	<b>X</b>

#### 7. Obsługa zadłużenia

Łączna kwota spłaconych rat pożyczek i kredytów, odsetek od zaciągniętego długu wyniosła w 2019 roku **5.156.016,81 zł**, z tego raty **kapitałowe 4.647.250,00 zł**, **odsetki oraz koszty obsługi długu w kwocie 508.766,81 zł**.

Zapłacone w 2019 roku odsetki dotyczą:

- Kredytów: 136.026,73 zł
- Pożyczek: 167.390,48 zł
- Obligacji: 205.349,60 zł

#### 1.2.2 Wykonanie dochodów Gminy Śmigiel w 2019 roku:

Tabela 2 Wykonanie dochodów Gminy Śmigiel w 2019 roku

Dział	Rozdział	Treść	Wartość	Wykonanie	%
<b>010</b>		<b>Rolnictwo i łowiectwo</b>	<b>1 498 716,26</b>	<b>1 498 678,75</b>	<b>100,00%</b>
	01042	Wyłączenie z produkcji gruntów rolnych	71 100,00	71 062,50	99,95%
	01095	Pozostała działalność	1 427 616,26	1 427 616,25	100,00%
<b>020</b>		<b>Leśnictwo</b>	<b>10 100,00</b>	<b>10 015,47</b>	<b>99,16%</b>
	02001	Gospodarka leśna	10 100,00	10 015,47	99,16%
<b>600</b>		<b>Transport i łączność</b>	<b>331 442,00</b>	<b>331 419,58</b>	<b>99,99%</b>
	60001	Krajowe pasażerskie przewozy kolejowe	68 150,00	68 156,58	100,01%
	60016	Drogi publiczne gminne	263 292,00	263 263,00	99,99%
<b>700</b>		<b>Gospodarka mieszkaniowa</b>	<b>7 786 896,45</b>	<b>7 702 754,03</b>	<b>98,92%</b>
	70005	Gospodarka gruntami i nieruchomościami	7 786 896,45	7 702 754,03	98,92%
<b>750</b>		<b>Administracja publiczna</b>	<b>231 049,00</b>	<b>230 978,57</b>	<b>99,97%</b>
	75011	Urzędy wojewódzkie	166 589,00	166 596,75	100,00%

	75023	Urzędy gmin (miast i miast na prawach powiatu)	16 000,00	15 985,85	99,91%
	75095	Pozostała działalność	48 460,00	48 395,97	99,87%
<b>751</b>		<b>Urzędy naczelnych organów władzy państwowej, kontroli i ochrony prawa oraz sądownictwa</b>	<b>158 204,00</b>	<b>158 203,35</b>	<b>100,00%</b>
	75101	Urzędy naczelnych organów władzy państwowej, kontroli i ochrony prawa	3 528,00	3 528,00	100,00%
	75108	Wybory do Sejmu i Senatu	77 850,00	77 849,99	100,00%
	75109	Wybory do rad gmin, rad powiatów i sejmików województw, wybory wójtów, burmistrzów i prezydentów miast oraz referenda gminne, powiatowe i wojewódzkie	246,00	246,00	100,00%
	75113	Wybory do Parlamentu Europejskiego	76 580,00	76 579,36	100,00%
<b>754</b>		<b>Bezpieczeństwo publiczne i ochrona przeciwpożarowa</b>	<b>20 550,00</b>	<b>20 446,40</b>	<b>99,50%</b>
	75412	Ochotnicze straże pożarne	20 000,00	20 000,00	100,00%
	75416	Straż gminna (miejska)	550,00	446,40	81,16%
<b>756</b>		<b>Dochody od osób prawnych, od osób fizycznych i od innych jednostek nieposiadających osobowości prawnej oraz wydatki związane z ich poborem</b>	<b>34 524 288,92</b>	<b>34 478 114,30</b>	<b>99,87%</b>
	75601	Wpływy z podatku dochodowego od osób fizycznych	18 150,00	17 608,49	97,02%
	75615	Wpływy z podatku rolnego, podatku leśnego, podatku od czynności cywilnoprawnych, podatków i opłat lokalnych od osób prawnych i innych jednostek organizacyjnych	5 696 202,00	5 553 452,31	97,49%
	75616	Wpływy z podatku rolnego, podatku leśnego, podatku od spadków i darowizn, podatku od czynności cywilno-prawnych oraz podatków i opłat lokalnych od osób fizycznych	6 341 542,92	6 303 985,34	99,41%
	75618	Wpływy z innych opłat stanowiących dochody jednostek samorządu terytorialnego na podstawie ustaw	8 601 714,00	8 611 742,17	100,12%
	75619	Wpływy z różnych rozliczeń	0,00	21,68	-
	75621	Udziały gmin w podatkach stanowiących dochód budżetu państwa	13 866 680,00	13 991 304,31	100,90%
<b>758</b>		<b>Różne rozliczenia</b>	<b>17 039 889,55</b>	<b>16 958 209,10</b>	<b>99,52%</b>
	75801	Część oświatowa subwencji ogólnej dla jednostek samorządu terytorialnego	14 399 022,00	14 399 022,00	100,00%
	75807	Część wyrównawcza subwencji ogólnej dla gmin	1 630 949,00	1 630 949,00	100,00%
	75814	Różne rozliczenia finansowe	370 918,55	289 238,10	77,98%
	75831	Część równoważąca subwencji ogólnej dla gmin	639 000,00	639 000,00	100,00%
<b>801</b>		<b>Oświata i wychowanie</b>	<b>2 100 888,72</b>	<b>1 919 460,93</b>	<b>91,36%</b>
	80101	Szkoły podstawowe	202 040,02	199 936,02	98,96%



80103	Oddziały przedszkolne w szkołach podstawowych	104 359,00	129 447,42	124,04%
80104	Przedszkola	860 938,00	786 726,60	91,38%
80148	Stołówki szkolne i przedszkolne	800 615,00	672 411,25	83,99%
80153	Zapewnienie uczniom prawa do bezpłatnego dostępu do podręczników, materiałów edukacyjnych lub materiałów ćwiczeniowych	132 936,70	130 939,64	98,50%
<b>852</b>	<b>Pomoc społeczna</b>	<b>787 590,00</b>	<b>762 765,62</b>	<b>96,85%</b>
85203	Ośrodki wsparcia	300,00	36,00	12,00%
85213	Składki na ubezpieczenie zdrowotne opłacane za osoby pobierające niektóre świadczenia z pomocy społecznej oraz za osoby uczestniczące w zajęciach w centrum integracji społecznej	21 800,00	21 231,69	97,39%
85214	Zasiłki okresowe, celowe i pomoc w naturze oraz składki na ubezpieczenia emerytalne i rentowe	83 000,00	79 445,22	95,72%
85215	Dodatki mieszkaniowe	200,00	200,00	100,00%
85216	Zasiłki stałe	259 000,00	248 630,33	96,00%
85219	Ośrodki pomocy społecznej	115 340,00	114 791,02	99,52%
85228	Usługi opiekuńcze i specjalistyczne usługi opiekuńcze	165 200,00	156 681,36	94,84%
85230	Pomoc w zakresie dożywiania	141 750,00	141 750,00	100,00%
85295	Pozostała działalność	1 000,00	0,00	0,00%
<b>854</b>	<b>Edukacyjna opieka wychowawcza</b>	<b>158 080,00</b>	<b>144 763,26</b>	<b>91,58%</b>
85415	Pomoc materialna dla uczniów o charakterze socjalnym	58 080,00	50 348,99	86,69%
85417	Szkolne schroniska młodzieżowe	100 000,00	94 414,27	94,41%
<b>855</b>	<b>Rodzina</b>	<b>26 803 810,00</b>	<b>26 411 369,76</b>	<b>98,54%</b>
85501	Świadczenie wychowawcze	17 434 631,00	17 305 221,11	99,26%
85502	Świadczenia rodzinne, świadczenie z funduszu alimentacyjnego oraz składki na ubezpieczenia emerytalne i rentowe z ubezpieczenia społecznego	8 491 845,00	8 275 922,78	97,46%
85503	Karta Dużej Rodziny	2 550,00	2 269,12	88,99%
85504	Wspieranie rodziny	799 947,00	755 345,59	94,42%
85508	Rodziny zastępcze	1 500,00	1 388,00	92,53%
85513	Składki na ubezpieczenie zdrowotne opłacane za osoby pobierające niektóre świadczenia rodzinne, zgodnie z przepisami ustawy o świadczeniach rodzinnych oraz za osoby pobierające zasiłki dla opiekunów, zgodnie z przepisami ustawy z dnia 4 kwietnia 2014 r. o ustaleniu i wypłacie zasiłków dla opiekunów	73 337,00	71 223,16	97,12%
<b>900</b>	<b>Gospodarka komunalna i ochrona środowiska</b>	<b>70 424,00</b>	<b>32 234,31</b>	<b>45,77%</b>
90001	Gospodarka ściekowa i ochrona wód	1 424,00	1 413,84	99,29%

	90003	Oczyszczanie miast i wsi	4 000,00	3 218,34	80,46%
	90019	Wpływy i wydatki związane z gromadzeniem środków z opłat i kar za korzystanie ze środowiska	60 000,00	22 602,13	37,67%
	90095	Pozostała działalność	5 000,00	5 000,00	100,00%
<b>921</b>		<b>Kultura i ochrona dziedzictwa narodowego</b>	<b>124 705,08</b>	<b>168 600,08</b>	<b>135,20%</b>
	92109	Domy i ośrodki kultury, świetlice i kluby	124 705,08	168 600,08	135,20%
<b>926</b>		<b>Kultura fizyczna</b>	<b>150 470,00</b>	<b>146 325,80</b>	<b>97,25%</b>
	92601	Obiekty sportowe	98 200,00	98 200,00	100,00%
	92605	Zadania w zakresie kultury fizycznej	46 150,00	43 529,50	94,32%
	92695	Pozostała działalność	6 120,00	4 596,30	75,10%
		<b>Razem:</b>	<b>91 797 103,98</b>	<b>90 974 339,31</b>	<b>99,10%</b>

### 1.2.3 Wykonanie wydatków Gminy Śmigiel w 2019 roku

Tabela 3 Wykonanie wydatków Gminy Śmigiel w 2019 roku

Dział	Rozdział	Treść	Wartość	Wykonanie	%
<b>010</b>		<b>Rolnictwo i łowiectwo</b>	<b>1 514 616,26</b>	<b>1 513 733,32</b>	<b>99,94%</b>
	01008	Melioracje wodne	55 000,00	55 000,00	100,00%
	01030	Izby rolnicze	32 000,00	31 117,07	97,24%
	01095	Pozostała działalność	1 427 616,26	1 427 616,25	100,00%
<b>020</b>		<b>Leśnictwo</b>	<b>1 963,00</b>	<b>1 962,14</b>	<b>99,96%</b>
	02001	Gospodarka leśna	1 963,00	1 962,14	99,96%
<b>400</b>		<b>Wytwarzanie i zaopatrywanie w energię elektryczną, gaz i wodę</b>	<b>1 642 300,00</b>	<b>1 642 291,93</b>	<b>100,00%</b>
	40002	Dostarczanie wody	1 642 300,00	1 642 291,93	100,00%
<b>600</b>		<b>Transport i łączność</b>	<b>6 272 245,27</b>	<b>5 818 441,13</b>	<b>92,76%</b>
	60001	Krajowe pasażerskie przewozy kolejowe	310 130,00	303 054,31	97,72%
	60014	Drogi publiczne powiatowe	1 258 000,00	1 258 000,00	100,00%
	60016	Drogi publiczne gminne	4 704 115,27	4 257 386,82	90,50%
<b>630</b>		<b>Turystyka</b>	<b>1 500,00</b>	<b>1 500,00</b>	<b>100,00%</b>
	63003	Zadania w zakresie upowszechniania turystyki	1 500,00	1 500,00	100,00%
<b>700</b>		<b>Gospodarka mieszkaniowa</b>	<b>2 393 600,00</b>	<b>2 316 878,15</b>	<b>96,79%</b>
	70005	Gospodarka gruntami i nieruchomościami	2 393 600,00	2 316 878,15	96,79%
<b>710</b>		<b>Działalność usługowa</b>	<b>143 000,00</b>	<b>134 942,26</b>	<b>94,37%</b>
	71004	Plany zagospodarowania przestrzennego	90 000,00	86 769,76	96,41%
	71012	Zadania z zakresu geodezji i kartografii	53 000,00	48 172,50	90,89%
<b>750</b>		<b>Administracja publiczna</b>	<b>6 450 249,00</b>	<b>6 380 356,83</b>	<b>98,92%</b>
	75011	Urzędy wojewódzkie	166 589,00	166 589,00	100,00%
	75022	Rady gmin (miast i miast na prawach powiatu)	262 500,00	256 378,10	97,67%
	75023	Urzędy gmin (miast i miast na prawach powiatu)	5 121 008,00	5 068 043,01	98,97%
	75075	Promocja jednostek samorządu terytorialnego	147 760,00	147 655,42	99,93%

	75095	Pozostała działalność	752 392,00	741 691,30	98,58%
<b>751</b>		<b>Urzędy naczelnych organów władzy państwowej, kontroli i ochrony prawa oraz sądownictwa</b>	<b>158 204,00</b>	<b>158 203,35</b>	<b>100,00%</b>
	75101	Urzędy naczelnych organów władzy państwowej, kontroli i ochrony prawa	3 528,00	3 528,00	100,00%
	75108	Wybory do Sejmu i Senatu	77 850,00	77 849,99	100,00%
	75109	Wybory do rad gmin, rad powiatów i sejmików województw, wybory wójtów, burmistrzów i prezydentów miast oraz referenda gminne, powiatowe i wojewódzkie	246,00	246,00	100,00%
	75113	Wybory do Parlamentu Europejskiego	76 580,00	76 579,36	100,00%
<b>754</b>		<b>Bezpieczeństwo publiczne i ochrona przeciwpożarowa</b>	<b>806 900,00</b>	<b>563 386,93</b>	<b>69,82%</b>
	75405	Komendy powiatowe Policji	16 903,00	16 902,99	100,00%
	75411	Komendy powiatowe Państwowej Straży Pożarnej	20 000,00	20 000,00	100,00%
	75412	Ochotnicze straże pożarne	514 105,00	510 592,34	99,32%
	75421	Zarządzanie kryzysowe	240 000,00	0,00	0,00%
	75495	Pozostała działalność	15 892,00	15 891,60	100,00%
<b>757</b>		<b>Obsługa długu publicznego</b>	<b>520 837,51</b>	<b>508 766,81</b>	<b>97,68%</b>
	75702	Obsługa papierów wartościowych, kredytów i pożyczek oraz innych zobowiązań jednostek samorządu terytorialnego zaliczanych do tytułu dłużnego – kredyty i pożyczki	520 837,51	508 766,81	97,68%
<b>758</b>		<b>Różne rozliczenia</b>	<b>75 753,00</b>	<b>50 000,00</b>	<b>66,00%</b>
	75814	Różne rozliczenia finansowe	50 000,00	50 000,00	100,00%
	75818	Rezerwy ogólne i celowe	25 753,00	0,00	0,00%
<b>801</b>		<b>Oświata i wychowanie</b>	<b>33 524 307,72</b>	<b>33 088 437,40</b>	<b>98,70%</b>
	80101	Szkoły podstawowe	19 233 872,21	19 012 181,43	98,85%
	80103	Oddziały przedszkolne w szkołach podstawowych	1 062 530,00	1 041 421,73	98,01%
	80104	Przedszkola	7 088 041,00	7 058 996,33	99,59%
	80110	Gimnazja	1 960 927,70	1 960 910,68	100,00%
	80113	Dowożenie uczniów do szkół	1 153 095,11	1 134 884,53	98,42%
	80146	Dokształcanie i doskonalenie nauczycieli	99 951,00	95 919,17	95,97%
	80148	Stołówki szkolne i przedszkolne	1 970 389,00	1 955 616,40	99,25%
	80149	Realizacja zadań wymagających stosowania specjalnej organizacji nauki i metod pracy dla dzieci w przedszkolach, oddziałach przedszkolnych w szkołach podstawowych i innych formach wychowania przedszkolnego	353 664,00	257 616,29	72,84%
	80150	Realizacja zadań wymagających stosowania specjalnej organizacji nauki i metod pracy dla dzieci i młodzieży w szkołach podstawowych	302 122,00	298 189,59	98,70%

	80152	Realizacja zadań wymagających stosowania specjalnej organizacji nauki i metod pracy dla dzieci i młodzieży w gimnazjach, klasach dotychczasowego gimnazjum prowadzonych w szkołach innego typu, liceach ogólnokształcących, technikum, szkołach policealnych, branżowych szkołach I i II stopnia i klasach dotychczasowej zasadniczej szkoły zawodowej prowadzonych w branżowych szkołach I stopnia oraz szkołach artystycznych	31 800,00	7 243,12	22,78%
	80153	Zapewnienie uczniom prawa do bezpłatnego dostępu do podręczników, materiałów edukacyjnych lub materiałów ćwiczeniowych	132 936,70	130 939,64	98,50%
	80195	Pozostała działalność	134 979,00	134 518,49	99,66%
<b>851</b>		<b>Ochrona zdrowia</b>	<b>368 923,00</b>	<b>267 078,33</b>	<b>72,39%</b>
	85153	Zwalczanie narkomanii	5 000,00	5 000,00	100,00%
	85154	Przeciwdziałanie alkoholizmowi	363 923,00	262 078,33	72,01%
<b>852</b>		<b>Pomoc społeczna</b>	<b>4 040 090,00</b>	<b>3 874 135,57</b>	<b>95,89%</b>
	85202	Domy pomocy społecznej	334 860,00	334 774,13	99,97%
	85203	Ośrodki wsparcia	39 245,00	36 746,17	93,63%
	85205	Zadania w zakresie przeciwdziałania przemocy w rodzinie	10 475,00	9 113,58	87,00%
	85213	Składki na ubezpieczenie zdrowotne opłacane za osoby pobierające niektóre świadczenia z pomocy społecznej oraz za osoby uczestniczące w zajęciach w centrum integracji społecznej	27 800,00	26 539,63	95,47%
	85214	Zasiłki okresowe, celowe i pomoc w naturze oraz składki na ubezpieczenia emerytalne i rentowe	322 900,00	294 195,83	91,11%
	85215	Dotatki mieszkaniowe	710 200,00	708 962,33	99,83%
	85216	Zasiłki stałe	325 120,00	310 787,94	95,59%
	85219	Ośrodki pomocy społecznej	1 718 990,00	1 643 786,62	95,63%
	85228	Usługi opiekuńcze i specjalistyczne usługi opiekuńcze	197 950,00	186 923,60	94,43%
	85230	Pomoc w zakresie dożywiania	260 050,00	236 479,01	90,94%
	85295	Pozostała działalność	92 500,00	85 826,73	92,79%
<b>853</b>		<b>Pozostałe zadania w zakresie polityki społecznej</b>	<b>64 280,00</b>	<b>63 709,28</b>	<b>99,11%</b>
	85311	Rehabilitacja zawodowa i społeczna osób niepełnosprawnych	39 800,00	39 800,00	100,00%
	85395	Pozostała działalność	24 480,00	23 909,28	97,67%
<b>854</b>		<b>Edukacyjna opieka wychowawcza</b>	<b>902 305,00</b>	<b>888 254,73</b>	<b>98,44%</b>
	85401	Świetlice szkolne	508 838,00	505 677,88	99,38%
	85404	Wczesne wspomaganie rozwoju dziecka	19 417,00	19 376,42	99,79%
	85415	Pomoc materialna dla uczniów o charakterze socjalnym	69 780,00	62 048,99	88,92%
	85417	Szkolne schroniska młodzieżowe	303 670,00	300 551,44	98,97%

	85446	Dokształcanie i doskonalenie nauczycieli	600,00	600,00	100,00%
<b>855</b>		<b>Rodzina</b>	<b>26 996 544,00</b>	<b>26 607 212,73</b>	<b>98,56%</b>
	85501	Świadczenie wychowawcze	17 434 573,00	17 305 221,11	99,26%
	85502	Świadczenia rodzinne, świadczenie z funduszu alimentacyjnego oraz składki na ubezpieczenia emerytalne i rentowe z ubezpieczenia społecznego	8 431 787,00	8 224 699,51	97,54%
	85503	Karta Dużej Rodziny	2 550,00	2 268,16	88,95%
	85504	Wspieranie rodziny	876 409,00	824 535,38	94,08%
	85505	Tworzenie i funkcjonowanie żłobków	69 200,00	69 200,00	100,00%
	85508	Rodziny zastępcze	110 088,00	110 065,41	99,98%
	85513	Składki na ubezpieczenie zdrowotne opłacane za osoby pobierające niektóre świadczenia rodzinne, zgodnie z przepisami ustawy o świadczeniach rodzinnych oraz za osoby pobierające zasiłki dla opiekunów, zgodnie z przepisami ustawy z dnia 4 kwietnia 2014 r. o ustaleniu i wypłacie zasiłków dla opiekunów	71 937,00	71 223,16	99,01%
<b>900</b>		<b>Gospodarka komunalna i ochrona środowiska</b>	<b>2 945 949,35</b>	<b>2 911 096,49</b>	<b>98,82%</b>
	90001	Gospodarka ściekowa i ochrona wód	10 000,00	9 821,58	98,22%
	90003	Oczyszczanie miast i wsi	679 930,00	677 803,13	99,69%
	90004	Utrzymanie zieleni w miastach i gminach	652 319,69	650 750,01	99,76%
	90005	Ochrona powietrza atmosferycznego i klimatu	72 700,00	72 699,20	100,00%
	90013	Schroniska dla zwierząt	23 000,00	16 909,92	73,52%
	90015	Oświetlenie ulic, placów i dróg	1 349 640,66	1 330 639,01	98,59%
	90019	Wpływy i wydatki związane z gromadzeniem środków z opłat i kar za korzystanie ze środowiska	59 859,00	57 392,62	95,88%
	90026	Pozostałe działania związane z gospodarką odpadami	34 700,00	34 601,76	99,72%
	90095	Pozostała działalność	63 800,00	60 479,26	94,80%
<b>921</b>		<b>Kultura i ochrona dziedzictwa narodowego</b>	<b>2 598 415,89</b>	<b>2 509 682,58</b>	<b>96,59%</b>
	92105	Pozostałe zadania w zakresie kultury	28 220,00	28 220,00	100,00%
	92109	Domy i ośrodki kultury, świetlice i kluby	1 998 621,92	1 974 101,39	98,77%
	92116	Biblioteki	455 000,00	455 000,00	100,00%
	92120	Ochrona zabytków i opieka nad zabytkami	92 000,00	27 788,95	30,21%
	92195	Pozostała działalność	24 573,97	24 572,24	99,99%
<b>926</b>		<b>Kultura fizyczna</b>	<b>1 441 570,98</b>	<b>1 430 536,75</b>	<b>99,23%</b>
	92605	Zadania w zakresie kultury fizycznej	1 421 590,98	1 413 571,75	99,44%
	92695	Pozostała działalność	19 980,00	16 965,00	84,91%
		<b>Razem:</b>	<b>92 863 553,98</b>	<b>90 730 606,71</b>	<b>97,70%</b>

### 1.3 Urząd Miejski

Urząd Miejski Śmigla mieści się przy Pl. Wojska Polskiego 6 w Śmiglu oraz przy ul. Kościuszki 20 w Śmiglu gdzie swoją siedzibę ma Pełnomocnik Burmistrza ds. Uzależnień.



Zdjęcie 1 Urząd Miejski Śmigla

#### 1.3.1 Struktura organizacyjna

Struktura Organizacyjna Urzędu Miejskiego Śmigla wg. stanu na dzień 31.12.2019 r.

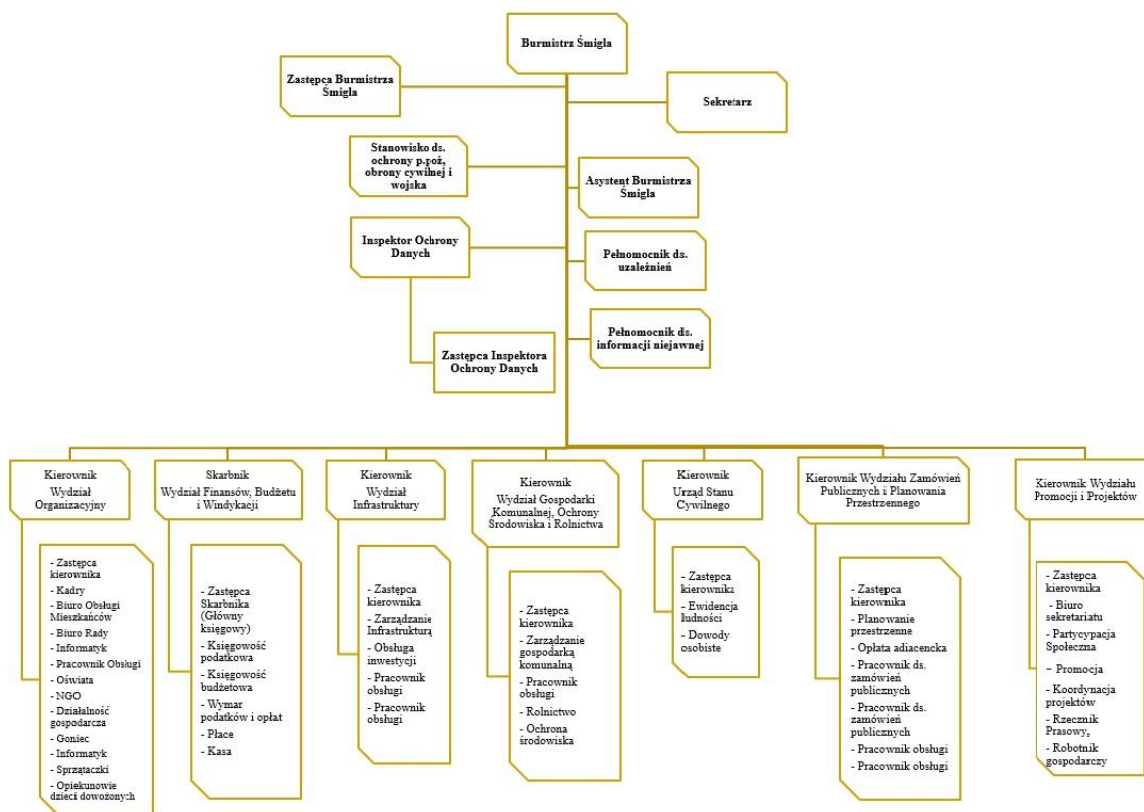

Rysunek 2 Struktura organizacyjna Urzędu Miejskiego Śmigla

### 1.3.2 Koszty funkcjonowania Urzędu

Tabela 4 Koszty funkcjonowania Urzędu

Dział	Treść	Wartość	Wykonanie	%
3020	Wydatki osobowe niezaliczone do wynagrodzeń	18 360,00	18 286,11	99,60%
4010	Wynagrodzenia osobowe pracowników	3 011 000,00	3 008 626,54	99,92%
4040	Dodatkowe wynagrodzenia roczne	190 682,00	190 681,64	100,00%
4110	Składki na ubezpieczenia społeczne	523 000,00	521 324,47	99,68%
4120	Składki na Fundusz Pracy	59 000,00	58 304,41	98,82%
4140	Wpłaty na Państwowy Fundusz Rehabilitacji Osób Niepełnosprawnych	91	91	100,00%
4170	Wynagrodzenia bezosobowe	56 000,00	55 283,20	98,72%
4210	Zakup materiałów i wyposażenia	210 000,00	191 664,83	91,27%
4220	Zakup środków żywności	1 600,00	1 281,09	80,07%
4260	Zakup energii	69 074,00	64 283,54	93,06%
4270	Zakup usług remontowych	32 100,00	31 845,20	99,21%
4280	Zakup usług zdrowotnych	2 535,00	2 535,00	100,00%
4300	Zakup usług pozostałych	673 100,00	653 085,93	97,03%
4360	Opłaty z tytułu zakupu usług telekomunikacyjnych	35 000,00	34 032,68	97,24%
4410	Podróże służbowe krajowe	38 000,00	36 690,13	96,55%
4430	Różne opłaty i składki	73 000,00	72 912,47	99,88%
4440	Odpisy na zakładowy fundusz świadczeń socjalnych	68 466,00	68 465,72	100,00%
4610	Koszty postępowania sądowego i prokuratorskiego	4 000,00	3 604,25	90,11%
4700	Szkolenia pracowników niebędących członkami korpusu służby cywilnej	56 000,00	55 044,80	98,29%
<b>SUMA</b>		<b>5 121 008,00</b>	<b>5 068 043,01</b>	<b>98,97%</b>

### 1.3.3 Wielkość zatrudnienia

W Urzędzie Miejskim Śmigla wg stanu na dzień 31.12.2019 r. zatrudnione były 56 osoby, co stanowi 53,75 etatów.

Tabela 5 Wielkość zatrudnienia na dzień 31.12.2019 r.

Rodzaj stanowiska	Liczba osób	Liczba etatów
Burmistrz	1	1
Zastępca Burmistrza/Sekretarz	1	1
Skarbnik	1	1
Stanowiska kierownicze	10	10
Stanowiska urzędnicze	31	30,5
Stanowiska pomocnicze	6	5,25
Stanowiska obsługi	6	5
<b>RAZEM:</b>	<b>56</b>	<b>53,75</b>

## 1.4 Urząd Stanu Cywilnego

### 1.4.1 Dane ogólne

Do podstawowych zadań Urzędu Stanu Cywilnego należy przede wszystkim rejestracja takich zdarzeń jak urodzenia, małżeństwa i zgony.

*Tabela 6 Zestawienie zarejestrowanych przez USC urodzeń, małżeństw i zgonów w latach 2017-2019*

<b>Zestawienie zarejestrowanych przez USC Śmigiel urodzeń, małżeństw i zgonów w latach 2017-2019</b>			
<b>Rok</b>	<b>Urodzenia</b>	<b>Małżeństwa</b>	<b>Zgony</b>
2017	13	86	99
2018	16	114	104
2019	17	101	90

### Rejestr stanu cywilnego

Od 15 marca 2015 roku nową ustawą prawo o aktach stanu cywilnego wprowadzono centralny rejestr stanu cywilnego, w którym dokonuje się rejestracji urodzeń, małżeństw i zgonów w formie aktów stanu cywilnego. Rejestr ten jest prowadzony przez ministra właściwego do spraw informatyzacji w systemie teleinformatycznym. Wpisu do rejestru dokonuje kierownik urzędu stanu cywilnego lub jego zastępca. Rejestracja stanu cywilnego jest wykonywana przez gminę jako zadanie zlecone z zakresu administracji rządowej.

Urząd Stanu Cywilnego w Śmiglu posiada księgi urodzeń, małżeństw i zgonów z lat 1918-2014. Akty stanu cywilnego sporządzone w tych księgach podlegają przeniesieniu do rejestru stanu cywilnego.

*Tabela 7 Zestawienie przeniesionych akt stanu cywilnego do elektronicznego rejestru*

<b>Zestawienie przeniesionych akt stanu cywilnego do elektronicznego rejestru stanu cywilnego</b>	
<b>Rok</b>	<b>Przeniesione akta urodzenia, małżeństwa i zgonu</b>
2017	1640
2018	1714
2019	2247

Urząd Stanu Cywilnego w Śmiglu wydaje odpisy i zaświadczenia z rejestru stanu cywilnego. Dokumenty te mogą być wydane w formie papierowej i elektronicznej ale wówczas taki dokument musi być opatrzony kwalifikowanym podpisem elektronicznym osoby wydającej.

*Tabela 8 Zestawienie wydanych odpisów z rejestru stanu cywilnego w latach 2017-2019*

<b>Zestawienie wydanych odpisów z rejestru stanu cywilnego w latach 2017-2019</b>	
<b>Rok</b>	<b>Wydane odpisy urodzenia, małżeństwa i zgonu</b>
2017	1493
2018	1478
2019	1583



### 1.4.2 Liczba i struktura ludności

Powiat kościański na koniec 2019 roku zamieszkiwało 78 949 osób. Najwięcej mieszkańców powiatu skoncentrowanych jest w mieście Kościan jest to 29,6%. Gmina Śmigiel zajmuje drugie miejsce pod względem liczby ludności z wynikiem 22,4%. W gminie Kościan mieszka 20,5% ludności, w gminie Czempin 14,6% a w gminie Krzywiń 12,9%.

Gminę Śmigiel w 2019 roku zamieszkiwało 17 711 osób. W Śmiglu zameldowane są 5592 osoby. Największą miejscowością gminną jest Stare Bojanowo z liczbą mieszkańców wynoszącą 1705 osób a najmniejszą Prętkowice, gdzie zameldowane są 3 osoby. W strukturze mieszkańców nieznacznie więcej jest kobiet 50,6% niż mężczyzn 49,4%.

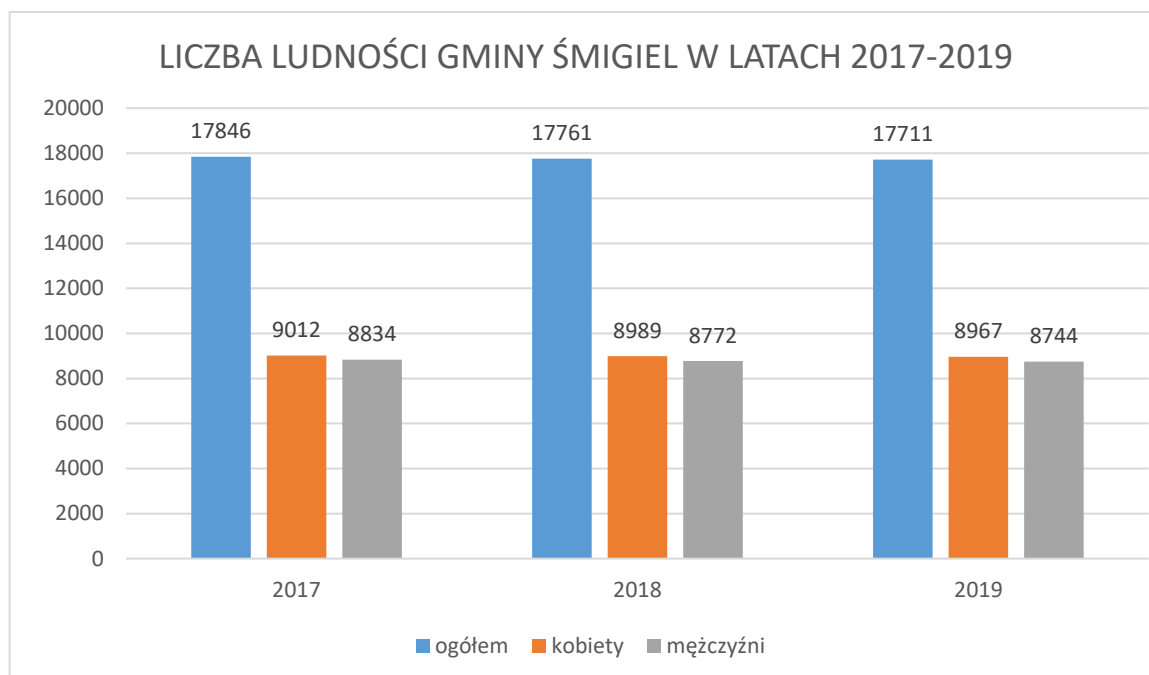

Rysunek 3 Liczba ludności gminy Śmigiel w latach 2017-2019

Zaobserwować można spadek liczby ludności o 85 osób w 2018 roku w stosunku do 2017 roku i o 50 osób w 2019 roku w stosunku do 2018 roku.

W ogólnej strukturze mieszkańców widoczna jest nieznaczna przewaga mężczyzn w grupach wiekowych 7-49. Kobiety natomiast przeważają w grupach wiekowych począwszy od 50 roku życia.

Struktura wiekowa ludności gminy Śmigiel w 2019 roku przedstawia tabela poniżej.

Tabela 9 Struktura wiekowa ludności gminy Śmigiel w 2019 roku

grupy wiekowe kryterium	ogółem		kobiety		mężczyźni	
	liczba	udział	liczba	udział	liczba	udział
0-2	598	3,4%	298	1,70%	300	1,70%
3-6	849	4,8%	424	2,40%	425	2,40%
7-17	2228	12,6%	1091	6,20%	1137	6,40%
18-19	406	2,3%	200	1,10%	206	1,20%
20-24	1068	6,0%	521	2,90%	547	3,10%
25-39	4127	23,3%	1972	11,10%	2155	12,20%
40-49	2473	13,9%	1224	6,90%	1249	7,00%
50-59	2083	11,8%	1066	6,00%	1017	5,70%
60-64	1168	6,6%	632	3,60%	536	3,00%
65-69	1003	5,7%	528	3,00%	475	2,70%
70-79	1081	6,1%	592	3,30%	489	2,80%
powyżej 80	627	3,5%	419	2,40%	208	1,20%
<b>ogółem</b>	<b>17711</b>	<b>100%</b>	<b>8967</b>	<b>50,60%</b>	<b>8744</b>	<b>49,40%</b>

Także w poprzednich latach liczba kobiet była większa od liczby mężczyzn. W 2017 roku udział procentowy kobiet w ogólnej liczbie ludności wynosił 50,4% a mężczyzn 49,6%. W 2018 roku liczba kobiet wzrosła o 0,2%. W 2019 roku proporcja utrzymała się na tym samym poziomie.

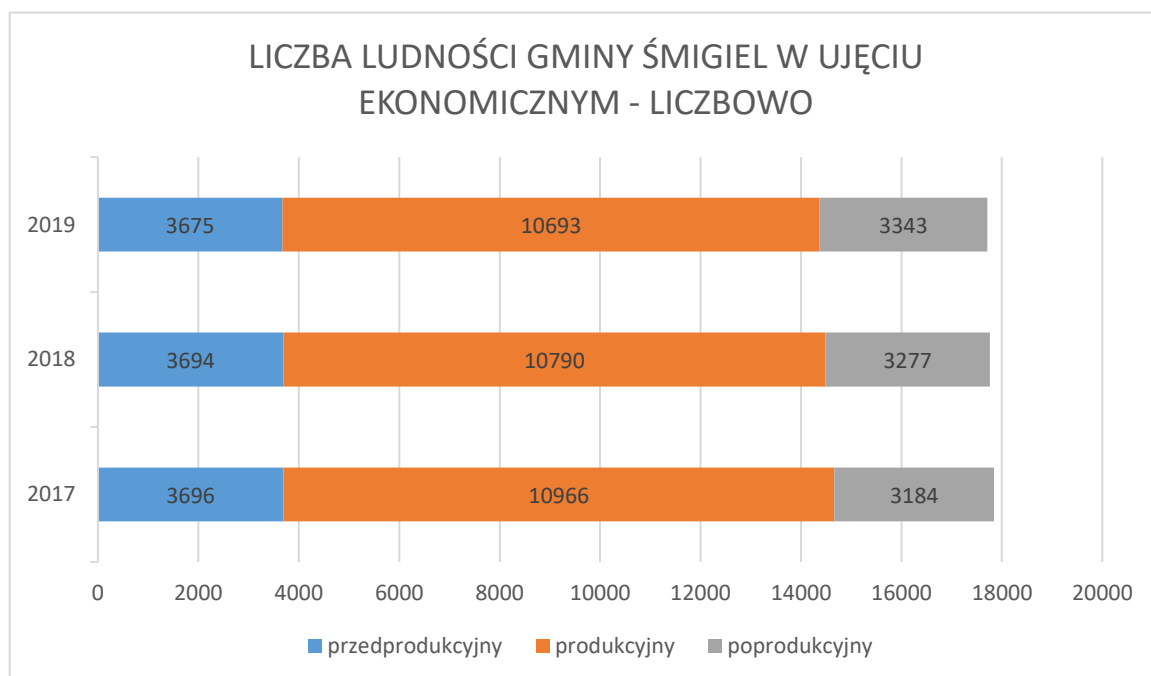

Rysunek 4 Liczba ludności gminy Śmigiel w ujęciu ekonomicznym – liczbowo

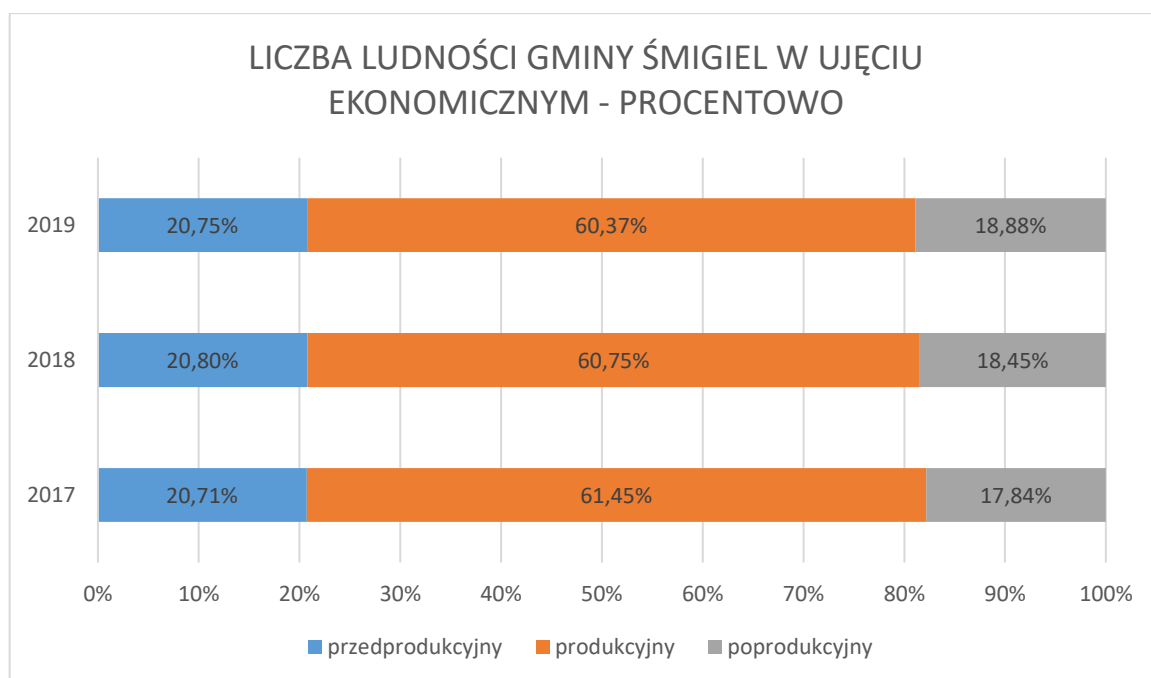

Rysunek 5 Liczba ludności gminy Śmigiel w ujęciu ekonomicznym - procentowo

W badanym okresie widoczny jest pogłębiający się spadek liczby osób w wieku produkcyjnym. W roku 2019 spadek wynosił 1,08% w stosunku do roku 2017. Dostrzegalny jest także ciągły wzrost liczby osób w wieku poprodukcyjnym. W roku 2019 wzrost wynosił 1,04% w stosunku do roku 2017.

Analizując procentowy udział osób w wieku przedprodukcyjnym w latach 2017-2019 zauważyć można, że nie odznacza się on stałą tendencją. W roku 2017 wynosił 20,71%. W roku 2018 nastąpił wzrost do poziomu 20,80%. W 2019 roku odnotowano spadek – 20,75%.

Przyrost naturalny w gminie Śmigiel utrzymuje dodatni stan. Najniższy poziom osiągnięty był w 2017 roku. W 2019 roku liczba urodzeń i zgonów zmalała w stosunku do 2018 roku.

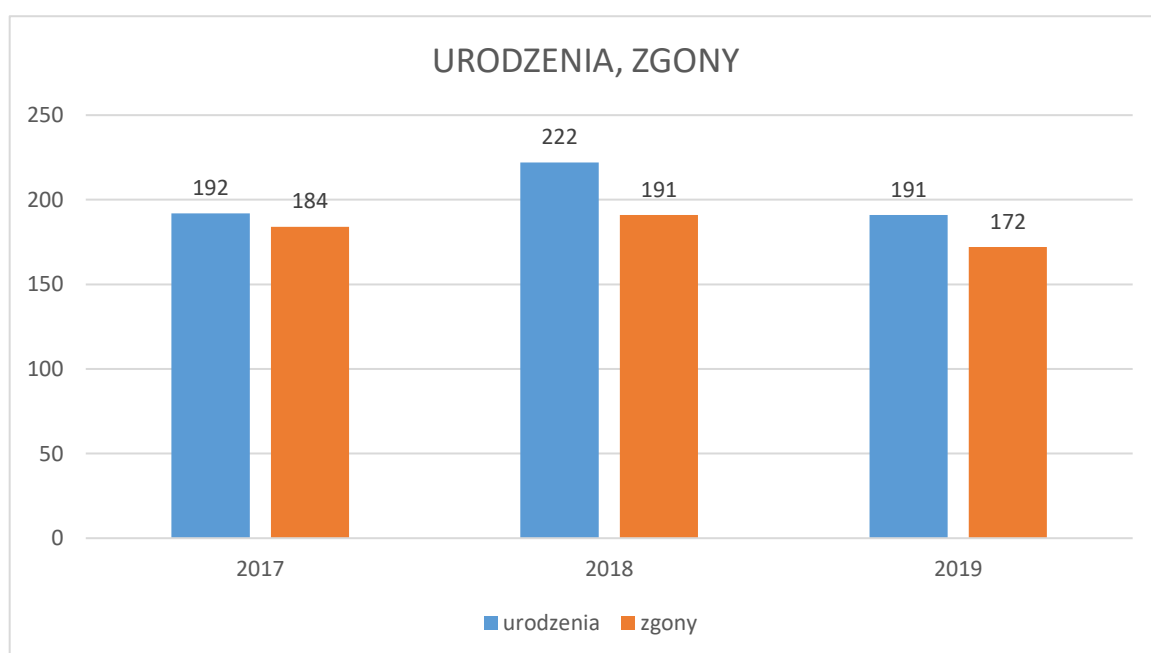

Rysunek 6 Liczba urodzeń i zgonów w latach 2017-2019

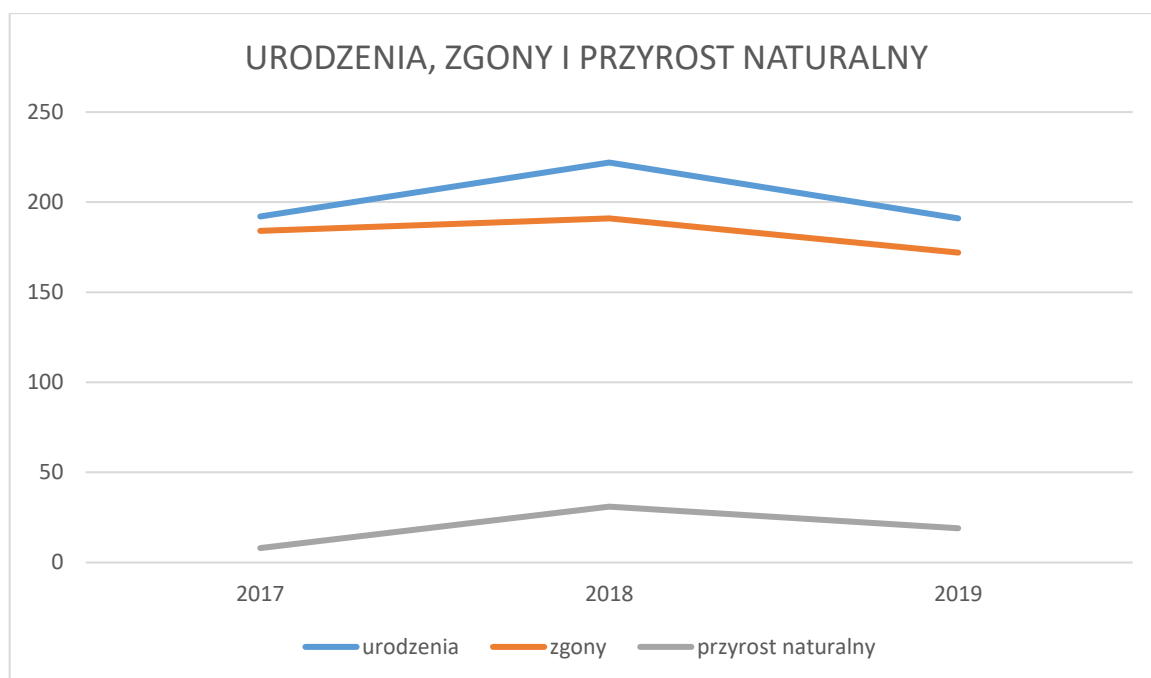

Rysunek 7 Urodzenia, zgony i przyrost naturalny w latach 2017-2019

Ruch meldunkowy na przestrzeni lat 2017-2019 przedstawia poniższy wykres.

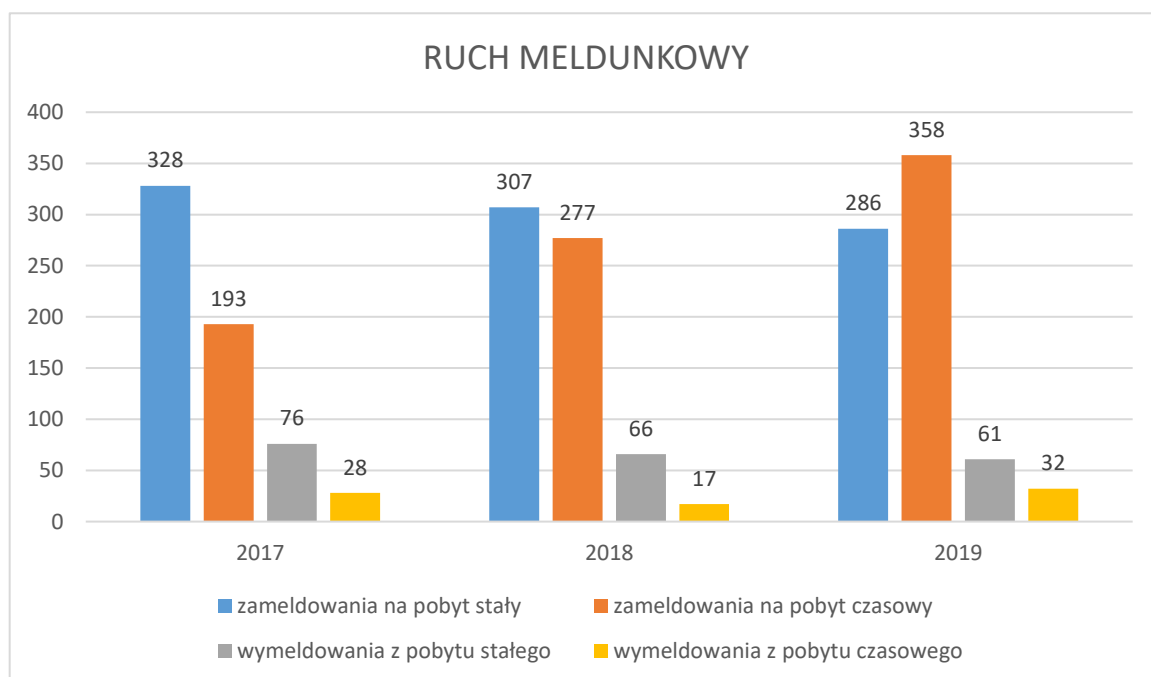

Rysunek 8 Ruch meldunkowy w latach 2017-2019

Na przestrzeni 3 lat można zauważyć, że maleje liczba osób dokonujących zameldowania na pobyt stały. Nadal utrzymuje się tendencja wzrostowa w zakresie zameldowań na pobyt czasowy. Wykres uwzględnia zameldowania dokonywane przez Polaków oraz cudzoziemców.

W 2019 roku 200 cudzoziemców zameldowało się na pobyt czasowy. Dla porównania w 2018 roku było to 120 osób, a w 2017 roku tylko 40 osób.

## 1.5 Samorządowe jednostki organizacyjne

### 1.5.1 Jednostki organizacyjne

Gmina Śmigiel posiada 10 jednostek organizacyjnych, przedstawionych w poniższej tabeli.

Tabela 10 Jednostki organizacyjne Gminy Śmigiel

Lp.	Nazwa jednostki	Adres	Kierownik/Dyrektor	Zastępca kierownika/zastępca dyrektora
1.	Ośrodek Pomocy Społecznej w Śmiglu	ul. Kościańska 1, 64-030 Śmigiel	Barbara Kuderska kierownik	-
2.	Centrum Kultury w Śmiglu	ul. Kościuszki 20, 64-030 Śmigiel	Eugeniusz Kurasiński dyrektor	-
3.	Ośrodek Kultury Fizycznej i Rekreacji w Śmiglu	ul. Kościuszki 20, 64-030 Śmigiel	Zygmunt Ratajczak kierownik	-
4.	Szkoła Podstawowa im. por Stefana Rysmanna w Bronikowie	ul. Morownicka 26, 64-030 Bronikowo	Piotr Filipowicz dyrektor	-
5.	Zespół Szkół w Czaczu	ul. Parkowa 2, 64-030 Czacz	Maria Szudra dyrektor	Renata Stachowska wicedyrektor
6.	Szkoła Podstawowa im. Arkadego Fiedlera w Starej Przysiece Drugiej	Stara Przysieka Druga 34	Małgorzata Pawłowska-Górna dyrektor	Lidia Jankowska wicedyrektor
7.	Zespół Szkół w Starym Bojanowie	ul. Szkolna 6, 64-030 Stare Bojanowo	Tadeusz Ilmer dyrektor	Aneta Stachowiak wicedyrektor
8.	Szkoła Podstawowa im. Konstytucji 3 Maja w Śmiglu	ul. Konopnickiej 5, 64-030 Śmigiel	Robert Plewka dyrektor	Agata Kulus wicedyrektor Joanna Pawlicka wicedyrektor
9.	Przedszkole w Śmiglu	ul. Leszczyńska 13, 64-030 Śmigiel	Kamila Grocka dyrektor	-
10.	Szkolne Schronisko Młodzieżowe w Śmiglu	ul. Konopnickiej 4a, 64-030 Śmigiel	Albert Pelec dyrektor	-

### 1.5.2 Roczne plany finansowe jednostek i ich wykonanie

Roczne plany finansowe jednostek i ich wykonanie - na podstawie sprawozdania Rb-28s

*Tabela 11 Roczne plany finansowe jednostek Gminy Śmigiel*

Lp.	Jednostki Gminy Śmigiel	Plan	Wykonanie	%
1	Ośrodek Pomocy Społecznej w Śmiglu	30 293 434,00 zł	29 737 076,30 zł	98,16%
2	Centrum Kultury w Śmiglu	1 503 119,99 zł	1 501 558,39 zł	99,90%
3	Miejska Biblioteka Publiczna w Śmiglu	470 417,00 zł	470 411,12 zł	100,00%
4	Ośrodek Kultury Fizycznej i Rekreacji w Śmiglu	808 979,00 zł	805 464,70 zł	99,57%
5	Szkoła Podstawowa im. por. Stefana Rysmanna w Bronikowie	2 139 109,15 zł	2 085 790,30 zł	97,51%
6	Zespół Szkół w Czaczu	4 990 625,90 zł	4 916 477,17 zł	98,51%
7	Szkoła Podstawowa im. Arkadego Fiedlera w Starej Przysiece Drugiej	3 562 648,55 zł	3 503 660,53 zł	98,34%
8	Zespół Szkół w Starym Bojanowie	4 785 989,70 zł	4 784 399,25 zł	99,97%
9	Szkoła Podstawowa im. Konstytucji 3 maja w Śmiglu	9 250 606,22 zł	9 039 330,84 zł	97,72%
10	Przedszkole w Śmiglu	3 411 180,00 zł	3 409 770,04 zł	99,96%
11	Szkolne Schronisko Młodzieżowe	303 670,00 zł	300 551,44 zł	98,97%

## 2 Zadania i kompetencje burmistrza

Organem wykonawczym Gminy Śmigiel jest Burmistrz. Do jego zadań zgodnie z art. 30 ustawy z dnia 8 marca 1990 r. o samorządzie gminnym (tekst jednolity Dz. U. z 2019 r. poz. 506 ze zm.) należy w szczególności:

- 1) przygotowywanie projektów uchwał rady gminy;
- 2) opracowywanie programów rozwoju w trybie określonym w przepisach o zasadach prowadzenia polityki rozwoju;
- 3) określanie sposobu wykonywania uchwał;
- 4) gospodarowanie mieniem komunalnym;
- 5) wykonywanie budżetu;
- 6) zatrudnianie i zwalnianie kierowników gminnych jednostek organizacyjnych.

Do obowiązków Burmistrza należy również kierowanie bieżącymi sprawami gminy oraz reprezentowanie jej na zewnątrz. Swoje zadania wykonuje przy pomocy urzędu gminy, którego jest kierownikiem. Zadania wykonywane przez Burmistrza są ściśle związane z zadaniami własnymi gminy określonymi w art. 7 ustawy o samorządzie gminnym oraz zleconymi na podstawie odrębnych przepisów. Do zadań własnych gminy należy w szczególności zaspokajanie zbiorowych potrzeb wspólnoty, a szczególności obejmują one sprawy:

- 1) ładu przestrzennego, gospodarki nieruchomościami, ochrony środowiska i przyrody oraz gospodarki wodnej;
- 2) gminnych dróg, ulic, mostów, placów oraz organizacji ruchu drogowego;
- 3) wodociągów i zaopatrzenia w wodę, kanalizacji, usuwania i oczyszczania ścieków komunalnych, utrzymania czystości i porządku oraz urządzeń sanitarnych, wysypisk i unieszkodliwiania odpadów komunalnych, zaopatrzenia w energię elektryczną i ciepłą oraz gaz;
- 4) działalności w zakresie telekomunikacji;
- 5) lokalnego transportu zbiorowego;
- 6) ochrony zdrowia;
- 7) pomocy społecznej, w tym ośrodków i zakładów opiekuńczych;
- 8) wspierania rodziny i systemu pieczy zastępczej;
- 9) gminnego budownictwa mieszkaniowego;
- 10) edukacji publicznej;
- 11) kultury, w tym bibliotek gminnych i innych instytucji kultury oraz ochrony zabytków i opieki nad zabytkami;
- 12) kultury fizycznej i turystyki, w tym terenów rekreacyjnych i urządzeń sportowych;
- 13) targowisk i hal targowych;
- 14) zieleni gminnej i zadrzewień;
- 15) cmentarzy gminnych;
- 16) porządku publicznego i bezpieczeństwa obywateli oraz ochrony przeciwpożarowej i przeciwpowodziowej, w tym wyposażenia i utrzymania gminnego magazynu przeciwpowodziowego;
- 17) utrzymania gminnych obiektów i urządzeń użyteczności publicznej oraz obiektów administracyjnych;
- 18) polityki prorodzinnej, w tym zapewnienia kobietom w ciąży opieki socjalnej, medycznej i prawnej;
- 19) wspierania i upowszechniania idei samorządowej, w tym tworzenia warunków do działania i rozwoju jednostek pomocniczych i wdrażania programów pobudzania aktywności obywatelskiej;
- 20) promocji gminy;
- 21) współpracy i działalności na rzecz organizacji pozarządowych oraz podmiotów wymienionych w art. 3 ust. 3 ustawy z dnia 24 kwietnia 2003 r. o działalności pożytku publicznego i o wolontariacie (Dz. U. z 2018 r. poz. 450, 650, 723 i 1365 oraz z 2019 r., poz. 37);
- 22) współpracy ze społecznościami lokalnymi i regionalnymi innych państw.

## 2.1 Ład przestrzenny, gospodarka nieruchomościami, ochrona środowiska i przyrody, gospodarka wodna

### 2.1.1 Ład przestrzenny

Na ład przestrzenny składają się: studium uwarunkowań i kierunków zagospodarowania przestrzennego oraz miejscowe plany zagospodarowania przestrzennego.

Studium uwarunkowań i kierunków zagospodarowania przestrzennego jest dokumentem służącym kształtowaniu i prowadzeniu polityki przestrzennej na terenie gminy, stanowiącym podstawę do opracowywania miejscowych planów zagospodarowania przestrzennego.

Miejscowe plany zagospodarowania przestrzennego są najskuteczniejszym narzędziem służącym kształtowaniu ładu przestrzennego. Jako akt prawa miejscowego stanowią one gwarancję realizacji polityki przestrzennej w gminie.

Ład przestrzenny został szczegółowo opisany w części III *Polityki, strategii, programy i plany*.

### 2.1.2 Gospodarka nieruchomościami

Ogólna powierzchnia gminy Śmigiel wynosi 189,88 km<sup>2</sup>. Największy udział w powierzchni Gminy mają użytki rolne, stanowiące ponad 79% terenów. Powierzchnie leśne oraz grunty zadrzewione to blisko 14% obszaru. Funkcjonalna struktura przestrzeni Gminy wpływa na jej strukturę własnościową. Grunty te stanowią własność Skarbu Państwa, Gminy i związków międzygminnych, osób fizycznych, spółdzielni, kościołów, innych jednostek oraz osób prawnych. Gmina posiada 37 wsi sołeckich, natomiast w ramach miasta Śmigiel działają 4 zarządy osiedli w Śmiglu.

Tabela 12 Zestawienie mienia gminnego wg stanu na dzień 31.12.2019 r.

Lp.	Rodzaj gruntu, obiektu, budynku	Powierzchnia w ha / liczba sztuk
1	Grunty rolne, działki	156,9218 ha
2	Parki, lasy	45,1330 ha
3	Oddane w wieczyste użytkowanie	28,0477 ha
4	Inne tereny zabudowane, grunty zajęte pod budynki i urządzenia związane z administracją	12,2592ha
5	Kompleks sportowo-rekreacyjny oraz zbiorniki zabezpieczenia Przeciwpożarowego przy ul. Winnickiej w Śmiglu	0,7967 ha
6	Tereny sportowo-rekreacyjne	12,8878 ha
7	Stawy	10,4579 ha
8	Nieużytki	6,9181 ha
9	Grunt przy przychodni lekarskiej w Śmiglu	0,2629 ha
10	Grunty oddane przez Skarb Państwa Gminie Śmigiel w użytkowanie wieczyste	27,6518 ha
11	Drogi, chodniki, ulice	308,8680 ha
12	Rowy	50,7130 ha
13	Budynek Urzędu Miejskiego Śmigla	1
14	Budynki świetlic i remiz	31
15	Lokal w budynku mieszkalnym z przeznaczeniem na świetlicę wiejską w Parsku	1
16	Lokal w budynku mieszkalnym z przeznaczeniem na świetlicę wiejską w Koszanowie	1
17	Budynki gospodarcze na terenie gminy Śmigiel (przy budynkach mieszkalnych)	20



18	Budynki mieszkalne na terenie gminy Śmigiel	59
19	Budynki związane z Śmigiełską Koleją Wąskotorową	12
20	Kościół ewangelicki (ul. Reymonta w Śmiglu) (zwiększenie związane z remontem)	1
21	Wiatraki	2
22	Wiaty przystankowe	5
23	Pozostałe budynki	17

Gmina Śmigiel nieruchomości będące w zasobie nieruchomości wydzierżawia i wynajmuje. Dzierżawa i najem przedstawia się następująco:

- Dzierżawa gruntów stanowiących własność Gminy Śmigiel obejmuje: 102 umów dzierżawy gruntów na cele rolne oraz 18 umów dzierżawy oraz użyczenia gruntów pod działalność gospodarczą, ogrody przydomowe, pasy zieleni i inne. Program gospodarowania gminnym zasobem nieruchomości na lata 2019–2021 zakłada kontynuację dotychczasowych umów dzierżaw.
- Najem lokali stanowiących własność Gminy Śmigiel obejmuje: 32 umów najmu na lokale użytkowe. Lokale mieszkalne stanowiące własność Gminy Śmigiel wynajmowane są przez osoby prywatne. W imieniu Burmistrza Śmigla, na podstawie udzielonego upoważnienia oraz umowy, Zakład Komunalny w Śmiglu Sp. z o.o. zarządza i administruje większością budynków komunalnych.

Ponadto Gmina Śmigiel posiada niżej wymienione grunty oddane w użytkowanie wieczyste Zakładowi Komunalnemu w Śmiglu Sp. z o.o.

- 1) działka nr 295/5 o pow. 0.25.49 ha, położone w Nietążkowie, objęta księgą wieczystą PO1K/00041760/3 prowadzoną przez Sąd Rejonowy w Kościanie Wydział Ksiąg Wieczystych oraz prawo własności budynków i innych urządzeń wzniesionych na gruncie, tj. przepompowni ścieków ze stacją zlewczą,
- 2) działka nr 123/4 o pow. 0.78.00 ha, położona w Bronikowie, objęta księgą wieczystą PO1K/00041761/0 prowadzoną przez Sąd Rejonowy w Kościanie Wydział Ksiąg Wieczystych oraz prawo własności budynków i innych urządzeń wzniesionych na gruncie, tj. stacji uzdatniania wody,
- 3) działka nr 184/1 o pow. 0.07.85 ha, położona w Brońsku, objęta księgą wieczystą PO1K/00032337/3 prowadzoną przez Sąd Rejonowy w Kościanie Wydział Ksiąg Wieczystych oraz prawo własności budynków i innych urządzeń wzniesionych na gruncie, tj. ujęcia wody,
- 4) działki nr 252/1 o pow. 0.16.77 ha, działki nr 183/1 o pow. 0.15.86 ha i działki nr 185/1 o pow. 0.02.33 ha, położone w Brońsku, objęte księgą wieczystą PO1K/00032338/0 prowadzoną przez Sąd Rejonowy w Kościanie Wydział Ksiąg Wieczystych oraz prawo własności budynków i innych urządzeń wzniesionych na gruncie, tj. stacja uzdatniania wody,
- 5) działki nr 519/2 o pow. 0.93.86 ha i działki nr 1309 o pow. 0.02.77 ha, położone w Śmiglu, objęte księgą wieczystą PO1K/00042685/0 prowadzoną przez Sąd Rejonowy w Kościanie Wydział Ksiąg Wieczystych oraz prawo własności budynków i innych urządzeń wzniesionych na gruncie, tj. stacji uzdatniania wody,
- 6) działka nr 269/3 o pow. 0.11.59 ha położona w Splawiu, objęta księgą wieczystą PO1K/00037389/7 prowadzoną przez Sąd Rejonowy w Kościanie Wydział Ksiąg Wieczystych oraz prawo własności budynków i innych urządzeń wzniesionych na gruncie, tj. stacji uzdatniania wody,
- 7) działki nr 256/2 o pow. 0.24.00 ha działki nr 260/1 o pow. 0.07.00 ha i działki o nr 253/1 o pow. 0.05.00 ha, położone w Robaczynie, objęte księgą wieczystą PO1K/00032765/2 prowadzoną przez Sąd Rejonowy w Kościanie Wydział Ksiąg Wieczystych oraz prawo własności budynków i innych urządzeń wzniesionych na gruncie, tj. ujęcia wody,
- 8) działki nr 209/1 o pow. 0.12.20 ha, działki nr 387/2 o pow. 0.06.30 ha, położonych w Karminie – Chełkowo i działki nr 404/7 o pow. 0.65.36, położonej Przysiece Polskiej, objętych księgą wieczystą PO1K/00037389/7 prowadzoną przez Sąd Rejonowy w Kościanie Wydział Ksiąg

- Wieczystych oraz prawo własności budynków i innych urządzeń wzniesionych na gruncie, tj. przepompownia wody Karmin i stacja uzdatniania wody,
- 9) działka nr 157/1 o pow. 2.00.00 ha położonej w Koszanowie, objętej księgą wieczystą PO1K/00012814/5 prowadzona przez Sąd Rejonowy w Kościanie Wydział Ksiąg Wieczystych oraz prawo własności budynków i innych urządzeń wzniesionych na gruncie tj. oczyszczalnia ścieków.

Zakład Komunalny w Śmiglu Sp. z o.o. posiada jako własność:

- budynki w Koszanowie: pompownia pośrednia oczyszczalni, pompownia główna oczyszczalni, budynek odwodnienia osadu, budynek wielofunkcyjny oczyszczalni, budynki w Śmiglu: budynek odżelaziania wody, wieża ciśnień, pompownia wody,
- budynek stacji uzdatniania wody w Bronikowie,
- Stację wodociągową w Brońsku,
- pompownię wodociągową w Robaczynie,
- hydrofornię w Sławiu,
- pompownię i stację uzdatniania wody w Karminie,
- pompownię ścieków ze stacją zlewczą w Nietążkowie,
- nieruchomości gruntową wraz z dwoma studniami głębinowymi w Starym Bojanowie – działka nr geod. 115/13,
- budynek nieczynnej hydroforni położony w Starym Bojanowie przy ul. Głównej 92.

Zakład Komunalny w Śmiglu Spółka z o.o. posiada jako własność budynki przy ul. Łukomskiego 19 Śmigiel: budynek biurowy, budynki gospodarcze, wiata, budynek magazynowy – 6 sztuk. Oprócz ww. budynków Zakład Komunalny w Śmiglu Sp. z o.o. jest właścicielem niżej wymienionych nieruchomości:

- działka nr 744/6 o pow. 0.00.56 ha i nr 744/7 o pow. 0.41.54 ha położone w Śmiglu przy ul. Łukomskiego, objęte księgą wieczystą PO1K/00053198/9 prowadzoną przez Sąd Rejonowy w Kościanie Wydział Ksiąg Wieczystych,
- działka nr 1104/6 o pow. 0.52.543 ha położona w Śmiglu przy ul. M. Konopnickiej, objęta księgą wieczystą PO1K/00056538/6 prowadzoną przez Sąd Rejonowy w Kościanie Wydział Ksiąg Wieczystych,
- działki Skarbu Państwa oddane w użytkowanie wieczyste nr 744/2 o pow. 0.22.73 ha i nr 747 o pow. 0.19.36 ha, położone w Śmiglu przy ul. Łukomskiego, objęte księgą wieczystą PO1K/00034250/3 prowadzoną przez Sąd Rejonowy w Kościanie Wydział Ksiąg Wieczystych.

Gmina Śmigiel posiada również inne niż własność prawa majątkowe.

- Gmina Śmigiel posiada 3.771 udziały w kapitale zakładowym Miejskiego Zakładu Oczyszczania Spółka z o.o. w Lesznie, ul. Saperska 23, o wartości nominalnej po 825,00 zł każdy udział. Łączna wartość w/w udziałów wynosi 3.111.075 zł.
- Gmina Śmigiel posiada 15 udziałów w Samorządowym Funduszu Poręczeń Kredytowych spółka z o.o. z siedzibą w Gostyniu ul. Rynek 6, o wartości nominalnej po 10.000 zł każdy udział. Łączna wartość w/w udziałów wynosi 150.000 zł.
- Gmina Śmigiel posiada 100 % udział w Zakładzie Komunalnym w Śmiglu Spółka z o.o., ul. Łukomskiego 19. Na podstawie aktu notarialnego z dnia 24.10.2019 r. zostały połączone Spółki: Zakład Gospodarki Komunalnej i Mieszkaniowej w Śmiglu Spółka z ograniczoną odpowiedzialnością z siedzibą w Śmiglu przy ul. Harcmistra Łukomskiego 19, 64-030 Śmigiel, wpisany do rejestru przedsiębiorców Krajowego Rejestru Sądowego przez Sąd Rejonowy Poznań – Nowe Miasto i Wilda w Poznaniu, IX Wydział Gospodarczy KRS, pod numerem KRS 0000652288, NIP 6981843266, REGON 366063617 ze spółką działającą pod firmą Zakład Wodociągowo – Kanalizacyjny w Śmiglu Spółka z ograniczoną odpowiedzialnością z siedzibą w Śmiglu, ul. Doktora Skarżyńskiego 6A, 64-030 Śmigiel, wpisaną do rejestru przedsiębiorców Krajowego Rejestru Sądowego przez Sąd Rejonowy Poznań – Nowe Miasto i Wilda w Poznaniu, IX Wydział Gospodarczy KRS, pod numerem KRS 0000312767, NIP 6981787763, REGON: 300896949. Od dnia 02.12.2019 r. nowa Spółka

działa pod firmą Zakład Komunalny w Śmiglu Spółka z ograniczoną odpowiedzialnością z siedzibą w Śmiglu przy ul. harcmistrza Łukomskiego 19, 64-030 Śmigiel, wpisaną do rejestru przedsiębiorców prowadzoną przez Sąd Rejonowy w Poznaniu – Nowe Miasto i Wilda w Poznaniu, IX Wydział Gospodarczy KRS, pod numerem 0000652288, NIP 6981843266, REGON 366063617.

- Oprócz własności prawa majątkowego Gmina Śmigiel posiada w użytkowaniu wieczystym grunt Skarbu Państwa stanowiący linię kolejową wąskotorową Śmigielskiej Kolei Dojazdowej na odcinku Stare Bojanowo – Śmigiel – Wielichowo o łącznej długości 24 km, czyli powierzchni 27.6518 ha, stanowiącej wartość 1.960.020,00 zł.

Gmina Śmigiel w swoim zasobie nieruchomości posiada także tereny, na których zlokalizowana jest Śmigielska Kolej Wąskotorowa – torowisko, budynki i budowle oraz tabor kolejowy. Turystyczne kursy Śmigielskiej Kolei Wąskotorowej w 2019 roku realizowane były na trasie Śmigiel – Nietążkowo – Robaczyn – Stare Bojanowo Wąskotorowe o długości ok. 5 km, gdzie tor wąski zbiega się z normalnotorową linią nr 271 Poznań Główny – Wrocław Główny oraz na trasie Śmigiel - Nowa Wieś. W 2019 roku Gmina Śmigiel przeprowadziła remont torowiska na trasie Stare Bojanowo Wąskotorowe - Śmigiel naprawa/remont mostu Stare Bojanowo. Całkowite koszty wszystkich robót remontowych wyniosły ok. 80 tys. zł. Środki w kwocie 55 tys. zł. udało się pozyskać w ramach dotacji udzielonej przez Urząd Marszałkowski Województwa Wielkopolskiego w Poznaniu. Dokonano także przeglądu torowiska na ŚKW w Śmiglu odcinek Wielichowo-Nowa Wieś, badania technicznego toru szlakowego na odcinku Nowa Wieś Kościańska-Stare Bojanowo, badanie techniczne rozjazdów, przeglądów obiektów inżynierskich oraz skrzyżowań linii kolejowych z drogami publicznymi. Wymieniono 70 sztuk podkładów oraz podbito 60 metrów torowiska Nietążkowo-Robaczyn ŚKW. Wykonywano prace i zabiegi porządkowe na terenach ŚKW oraz prace konserwacyjne torowiska na odcinku Żegrówko-Śmigiel-Stare Bojanowo.

### 2.1.3 Ochrona środowiska i przyrody, gospodarka wodna.

Obszar gminy Śmigiel położony jest w obrębie następujących cieków:

- Kanał Południowy – 3,3 km
- Kanał Szczodrowo-Brońsko – 2,6 km
- Kanał Przysiecki – 0,7 km
- Rzeka Samica Leszczyńska – 19,9 km
- Rzeka Samica Stara – 7,1 km
- Rów Wonieść-Olszewo – 12,9 km
- Rów W – 1,2 km
- Rów W1 – 0,2 km
- Rów W2 – 0,5 km



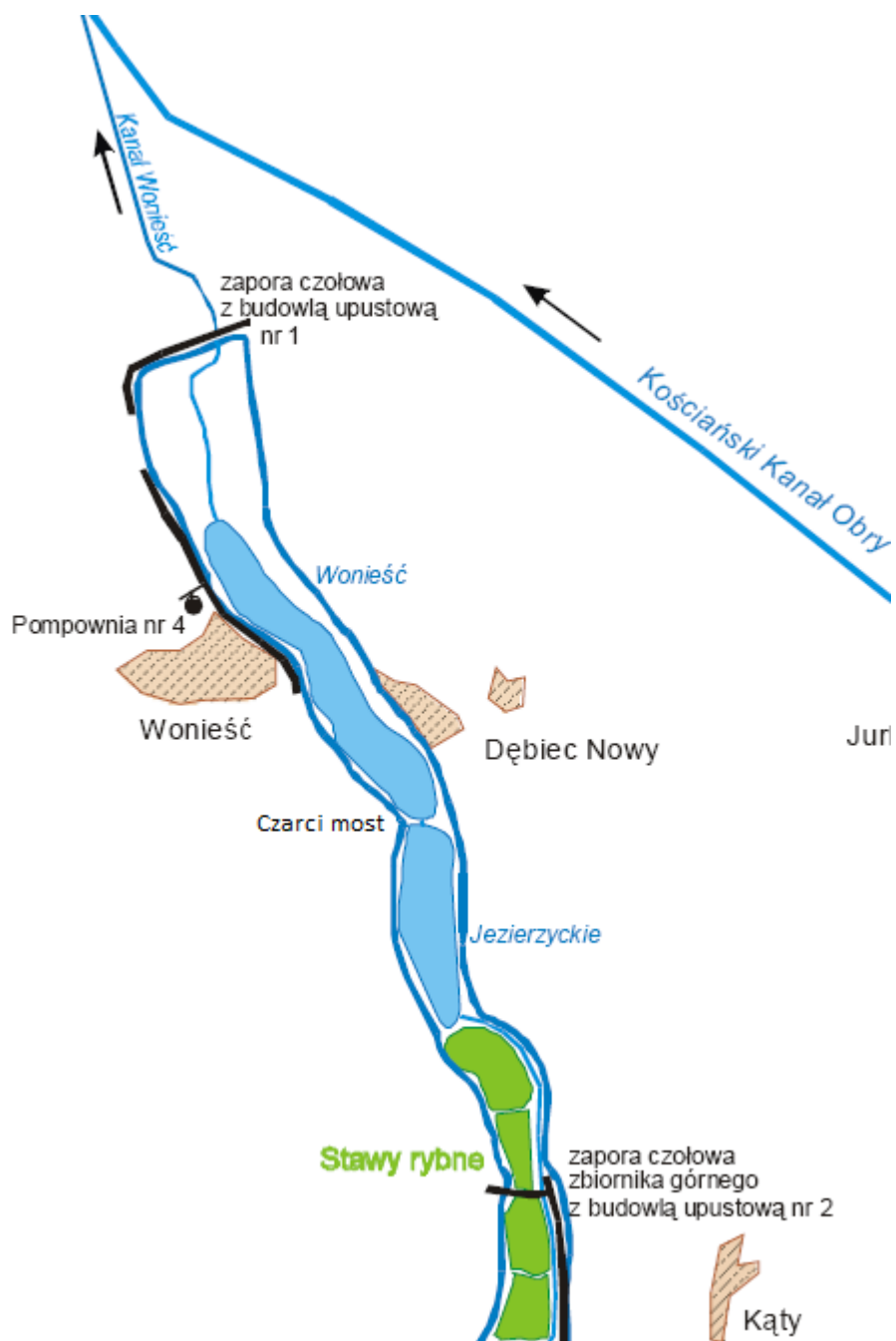

Rysunek 10 Zbiornik Wonieść z urządzeniami hydrotechnicznymi

Obszary chronionego krajobrazu:

- Obszar Chronionego Krajobrazu „Kompleks leśny Śmigiel – Święciechowa”
- Obszar Chronionego Krajobrazu „Krzywińsko – Osiecki” wraz zadrzewieniami gen. D. Chłapowskiego i kompleksem leśnym „Osieczna – Góra”

Parki krajobrazowe:

- Przemęcki Park Krajobrazowy

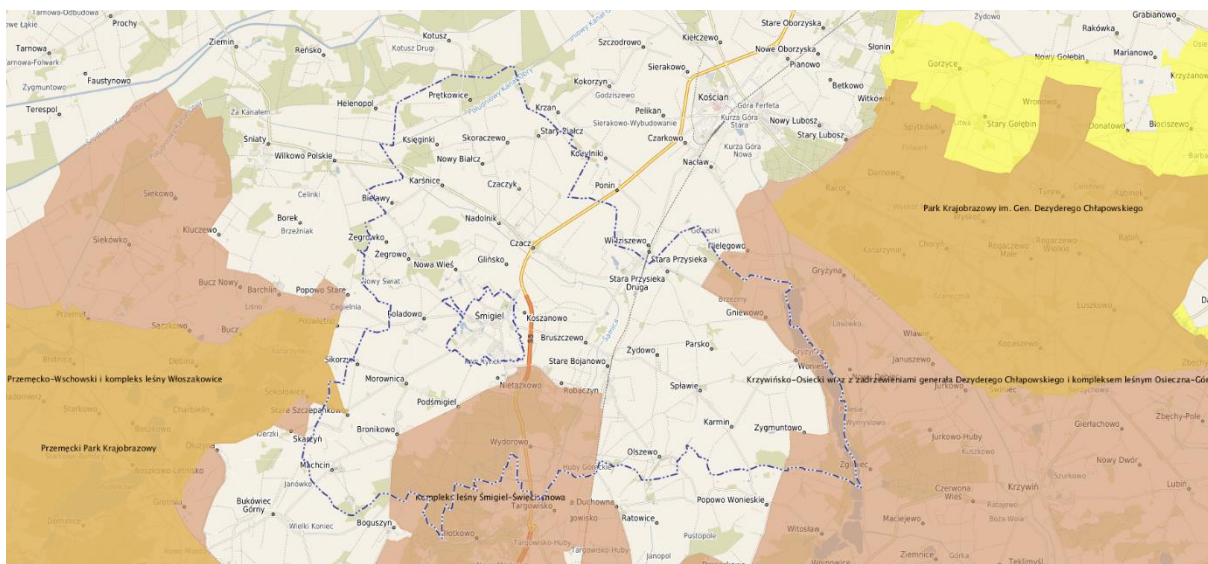

Rysunek 11 Obszary Natura 2000

Obszary Natura 2000:

- Zbiornik Wonieść ( kod obszaru PLB 300005);
- Pojezierze Sławskie ( kod obszaru PLB 300011).

Pomniki przyrody:

Tabela 13 Pomniki przyrody

Lp	Pomnik przyrody	Obwód pnia [cm]	Lokalizacja
1	głaz narzutowy	-	Jezerzyce
2	platan klonolistny (Platanus acerifolia)	350	Czacz
3	lipa drobnolistna (Tilia cordata)	480	Nietążkowo
4	dąb szypułkowy (Quercus robur)	430	Nietążkowo
5	dąb szypułkowy (Quercus robur)	692	Żegrowo
6	dąb szypułkowy (Quercus robur)	510	Żegrowo
7	dąb szypułkowy (Quercus robur)	430, 380 (dwa pnie)	Żegrowo
8	dąb szypułkowy (Quercus robur)	810	Żegrowo
9	dąb szypułkowy (Quercus robur)	482	Żegrowo
10	dąb szypułkowy (Quercus robur)	510	Żegrowo
11	dąb szypułkowy (Quercus robur)	550	Żegrowo
12	dąb szypułkowy (Quercus robur)	510	Żegrowo
13	dąb szypułkowy (Quercus robur)	400	Żegrowo
14	dąb szypułkowy (Quercus robur)	434	Żegrowo
15	dąb szypułkowy (Quercus robur)	555	Żegrowo
16	dąb szypułkowy (Quercus robur)	445	Żegrowo
17	dąb szypułkowy (Quercus robur) „Filip”	541	Księginki
18	dąb szypułkowy (Quercus robur)	480	Jezerzyce
19	platan klonolistny (Platanus x hispanica) „PLATAN ZBIGNIEW”	450	Bronikowo
20	platan klonolistny (Platanus x hispanica) „PLATAN JADWIGA”	450	Bronikowo

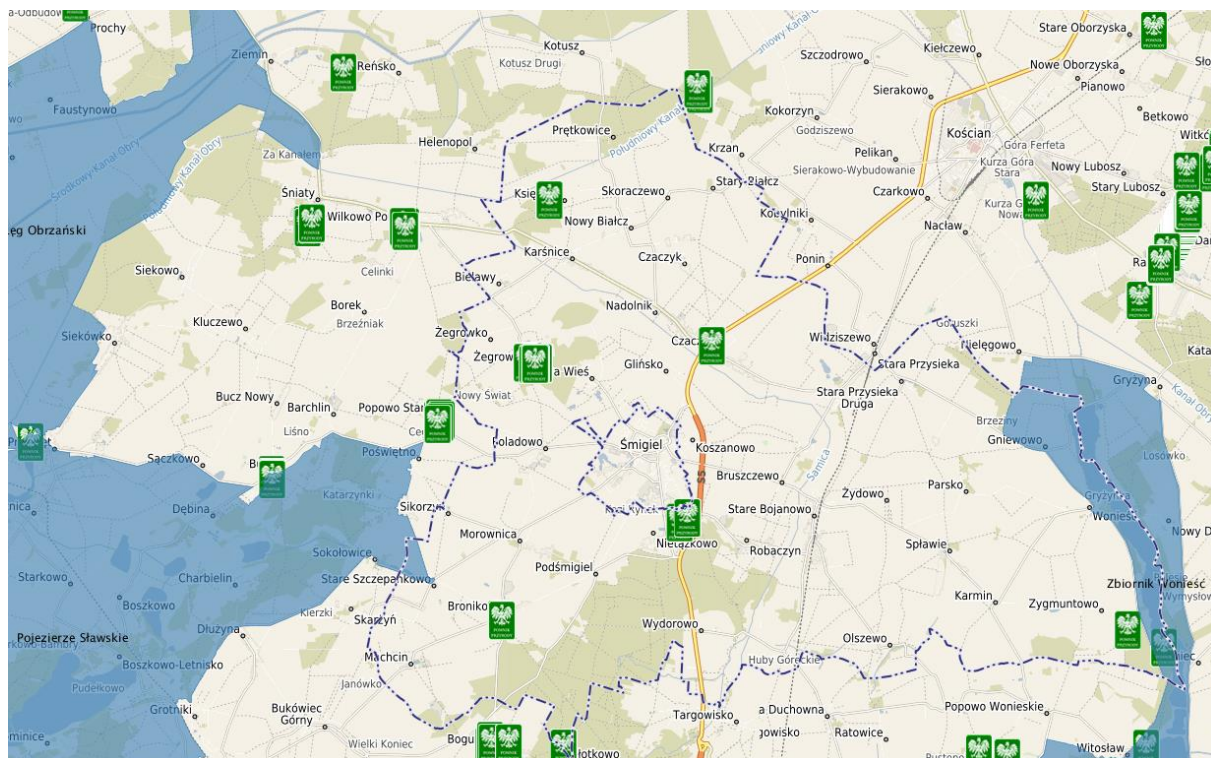

Rysunek 12 Mapa – pomniki przyrody

## 2.2 Drogi

W układzie komunikacyjnym Gminy Śmigiel funkcjonuje 4-stopniowa hierarchia dróg:

- krajowe,
- wojewódzkie,
- powiatowe,
- gminne.

Centralnie przez Gminę z północy na południe przebiega droga krajowa S5 relacji Poznań – Wrocław, dwujezdniowa z dwoma pasami ruchu w każdą stronę, stanowiąc największy szlak komunikacyjny w Gminie, o największym natężeniu ruchu. Na terenie Gminy Śmigiel występują 2 węzły: „Śmigiel Północ” i „Śmigiel Południe”, umożliwiające włączenie się na drogę S5.

Obecnie trwają roboty wykończeniowe oraz przebudowy innych dróg towarzyszących drodze ekspresowej oraz dróg obsługujących tereny przyległe.

Sieć dróg na terenie Gminy Śmigiel przedstawia poniższy rysunek.

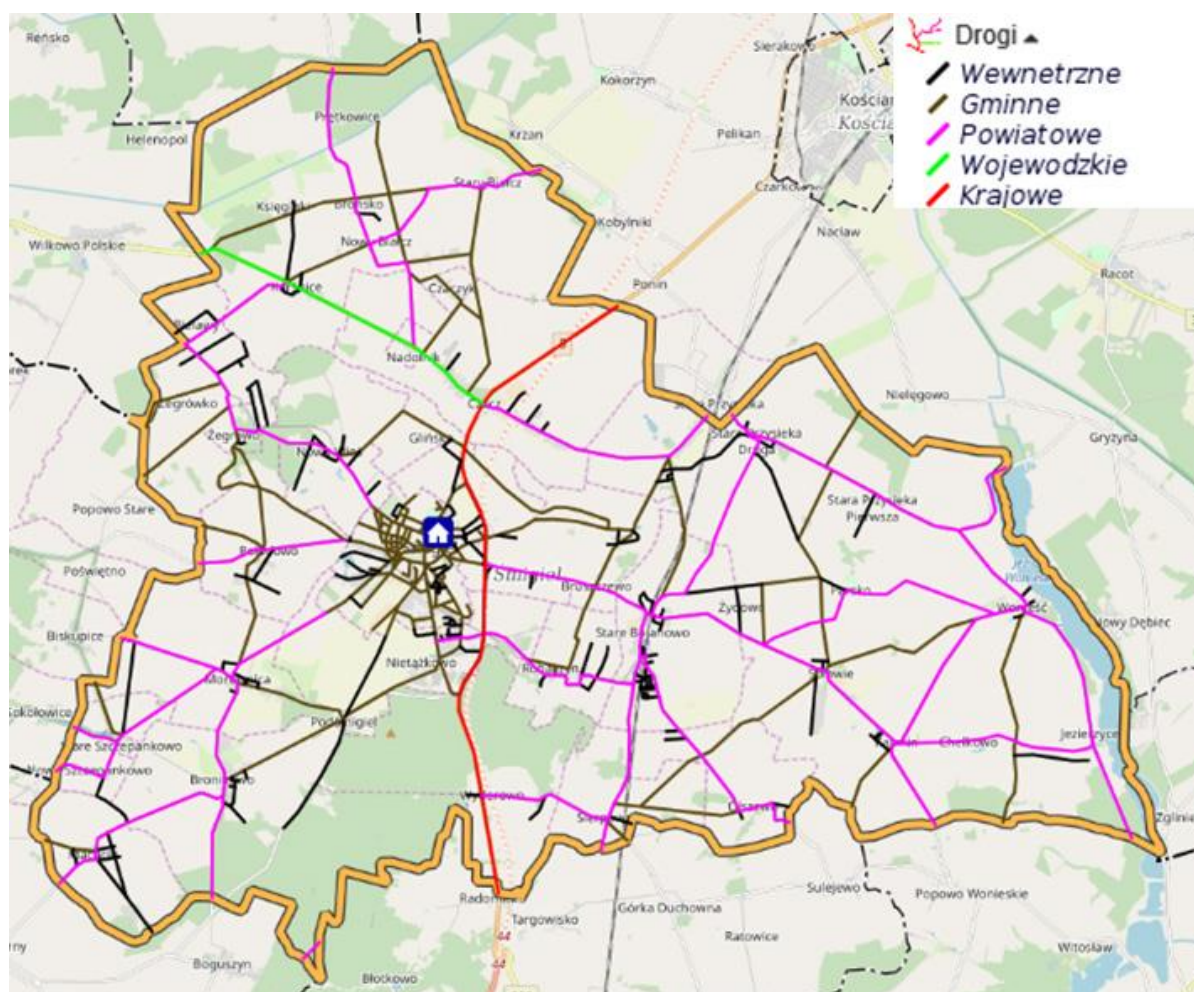

Rysunek 13 Sieć dróg na terenie Gminy Śmigiel

Wykaz dróg publicznych przebiegających na terenie Gminy Śmigiel:

Tabela 14 Wykaz dróg publicznych przebiegających na terenie Gminy Śmigiel

Nr	Przebieg	Dł [km]	Rodzaj nawierzchni
<b>Droga krajowa</b>			
S5	Poznań - Wrocław	12,415	bitumiczna
<b>Droga wojewódzka</b>			
312	Czacz – Wielichowa - Rakoniewice	5,992	bitumiczna
<b>Drogi powiatowe</b>			
3575P	Śmigiel – Nowa Wieś – Żegrowo – Żegrówko	5,02	bitumiczna
3584P	Prętkowice – Brońsko – Nowy Białcz - Nadolnik	5,959	bitumiczna
3820P	Śmigiel – Poladowo	2,729	bitumiczna
3825P	Sikorzyn - Morownica	2,162	bitumiczna
3902P	Śmigiel – Bruszczewo – Stare Bojanowo – Splawie – Karmin – Popowo Woniejskie	10,351	bitumiczna
3903P	Śmigiel – Morownica – Bronikowo - Boguszyn	6,39	bitumiczna
3904P	Bronikowo - Machcin	3,762	bitumiczna
3906P	Czacz – Przysieka Polska - Widziszewo	4,652	bitumiczna



3907P	Widziszewo – Stara Przysieka Druga – Wonieść - Zgliniec	11,598	bitumiczna
3932P	Gryżyna - Gniewowo	1,826	bitumiczna
3933P	Stara Przysieka Druga – Stare Bojanowo	4,237	gruntowa
3934P	Wonieść - Karmin	3,586	bitumiczna
3935P	Karmin – Chełkowo – Zygmuntowo - Jezierzycy	3,717	Bitumiczna/ bruk
3936P	Parsko - Wonieść	4,904	bruk
3937P	Stare Bojanowo - Olszewo	4,728	bitumiczna
3938P	Stare Bojanowo - Sierpowo	4,502	bitumiczna
3939P	Nietążkowo – Robaczyn – Stare Bojanowo	4,241	bitumiczna
3940P	Sierpowo - Wydorowo	2,47	bitumiczna
3944P	Nowy Białcz – Skoraczewo – Stary Białcz - Kobylniki	3,769	bitumiczna
3945P	Bielawy - Karśnice	2,256	bitumiczna
3946P	Nowe Szczepankowo – Stare Szczepankowo	1,678	bitumiczna
4768P	Błotkowo - Boguszyn	0,421	bitumiczna
4806P	Morownica –Stare Szczepankowo	3,127	bitumiczna
<b>RAZEM:</b>		<b>98,085</b>	
<b>Drogi gminne</b>			
590019P	Karśnice (droga wojewódzka 312) -Księginki- Brońsko – Skoraczewo (dr. 3944P)	4,232	gruntowa
590020P	Karśnice (droga wojewódzka 312)- Nowy Białcz (dr. 3584P)	1,67	bitumiczna
590021P	Stary Białcz (dr 3944P) - Czacz (droga wojewódzka 312)	3,946	gruntowa
590022P	Południowy Kanał Obry – Nowy Białcz – Czaczyk – Czacz (droga 312)	5,097	gruntowa/ bitumiczna
590023P	Nowy Białcz (dr 3584P) – do drogi (590021P)	1,212	tluczniowa
590024P	Czaczyk (dr. 59022P) – droga (590021P)	0,486	gruntowa
590025P	Granica gm. Wielichowo – Żegrówko (dr.3575P)	1,78	destrukt
572529P	Popowo Stare ( granica gminy) – Żegrowo (dr.3575P)	2,037	gruntowa
590026P	Żegrowo (dr 3575P) – Poladowo – Morownica – Podśmigiel (dr.590029P)	6,917	gruntowa
590027P	Popowo Stare – (granica gminy) – Poladowo	1,256	gruntowa
590028P	Żegrowo (dr. 3575P) – Nowy Świat – Poladowo (dr. 3820P)	3,58	gruntowa
572528P	Biskupice Dłużyńskie (granica gminy) – Stare Szczepankowo (dr. 3946P)	1,17	gruntowa
712628P	Dłużyna ( granica gminy) – Machcin	0,98	bitumiczna/ gruntowa
590029P	Śmigiel (ul. Dudycza) – Nietążkowo (ul. Leśna) – Podśmigiel – Bronikowo – Boguszyn (granica gminy)	8,5	bitumiczna/ gruntowa
590030P	Nowa Wieś (dr 3575P) - Glińsko – Bruszczewo ( dr. 590031P)	6,194	bitumiczna/ gruntowa
590031P	Koszanowo (ul. Wierzbowa) – Bruszczewo ( dr. 590032P)	3,777	gruntowa
590032P	Przysieka Polska (dr. 3906P) – Bruszczewo – Robaczyn ( dr.3939P)	5,434	bitumiczna/ gruntowa
590033P	Przysieka Polska (dr. 3906P) – Stare Bojanowo (dr. 3939 P)	2,677	gruntowa
579533P	Niełęgowo (granica gminy) – Stara Przysieka II – Sławie – Olszewo – Sierpowo (dr 590037P)	9,414	gruntowa

590034P	Żydowo (dr. zakładowa) – droga 3902P	2,217	gruntowa
590035P	Splawie ( dr.3902P) – Wonieść (dr.3934P)	2,961	gruntowa
590036P	Karmin (dr.3902P) – granica gminy Śmigiel - Sulejewo	1,378	gruntowa
590037P	Sierpowo (dr. 3938P) - Olszewo (dr. 3937P)	2,3424	gruntowa
590038P	Sierpowo (dr. 3938P) ) - granica gminy Lipno – Górka Duchowna	0,536	bitumiczna
590039P	Wonieść (dr. 3907P) – granica gminy Lipno – Popowo Woniejskie (dr. 3902P)	4,104	gruntowa
590040P	Przysieka Polska (dr. 590032P) - Stara Przysieka Druga (dr. 3933P)	1,84	gruntowa
590041P	Sierpowo (dr. 3938P) - Olszewo (dr. 3937P) - "Aleja Czeresniowa"	0,91	gruntowa
590060P	Śmigiel, Aleja Bohaterów	0,27	bitumiczna
590061P	Śmigiel, Aleja Paderewskiego	0,657	kostka betonowa
590062P	Śmigiel, Ariańska	0,54	kostka betonowa
590063P	Śmigiel, Boczna	0,664	gruntowa
590064P	Śmigiel, Wł. Broniewskiego	0,095	bitumiczna
590065P	Śmigiel, Ojca Św. Jana Pawła II	0,22	bitumiczna
590066P	Śmigiel, Dworcowa	0,14	bitumiczna
590067P	Śmigiel, Farna	0,311	bitumiczna
590068P	Śmigiel, Fechnera	0,25	bitumiczna
590069P	Śmigiel, Iwaszkiewicza	0,977	bitumiczna/ gruntowa
590070P	Śmigiel, Kątna	0,1	kostka bet.
590071P	Śmigiel, St. Kędzierskiego	0,447	trylinka
590072P	Śmigiel, Marii Konopnickiej	0,54	bitumiczna/ gruntowa
590073P	Śmigiel, Janka Krasickiego	0,45	bitumiczna
590074P	Śmigiel, Ignacego Kraszewskiego	0,24	trylinka
590075P	Śmigiel, Kręta	0,68	tłuczniowa
590076P	Śmigiel, Krótka	0,062	kostka bet.
590077P	Śmigiel, Łepkowicza	0,82	płyty bet /gruntowa
590078P	Śmigiel, Ludwika Mierosławskiego	0,42	bitumiczna
590079P	Śmigiel, Młyńska	0,74	bit./gruntowa/ kostka bet
590080P	Śmigiel, E. Orzeszkowej	0,562	bitumiczna
590081P	Śmigiel, Pl. Rozstrzelanych	0,38	bitumiczna
590082P	Śmigiel, Plac Wojska Polskiego	0,265	bitumiczna
590083P	Śmigiel, Podgórna	0,08	bitumiczna
590084P	Śmigiel, Podgórze	0,045	kostka
590085P	Śmigiel, Polna	1,074	bitumiczna
590086P	Śmigiel, Południowa	1,57	btumiczna/ gruntowa
590087P	Śmigiel, Poprzeczna	0,093	bitumiczna
590088P	Śmigiel, Bolesława Prusa	0,407	bitumiczna
590089P	Śmigiel, Wł. Reymonta	0,45	kostka brukowa
590090P	Śmigiel, Rolna	0,676	tłuczniowa
590091P	Śmigiel, Lucjana Rudnickiego	0,19	kostka bet.

590092P	Śmigiel, Gen. Wł. Sikorskiego	0,48	trylinka
590093P	Śmigiel, Juliusza Słowackiego	0,62	bitumiczna/ gruntowa
590094P	Śmigiel, Stanisława Staszica	0,216	bitumiczna
590095P	Śmigiel, 11 Stycznia 1919	0,49	plyty bet.
590096P	Śmigiel, Wiatrakowa	0,35	gruntowa
590097P	Śmigiel, Franciszka Witaszka	0,38	bitumiczna
590098P	Śmigiel, St. Wyspiańskiego	0,25	kostka bet.
590099P	Śmigiel, Zielona	0,15	kostka bet.
590100P	Śmigiel, Kościuszki	1,29	bitumiczna
590101P	Śmigiel, Skarżyńskiego	0,54	bitumiczna
590102P	Śmigiel, Zdrojowa	0,284	bitumiczna
590103P	Śmigiel, Lipowa	0,35	bitumiczna
590104P	Śmigiel, Łukomskiego	0,35	bitumiczna
590105P	Śmigiel, Powstańców Wlkp.	0,504	bitumiczna
590106P	Śmigiel, Kościańska	1,237	bitumiczna
590107P	Śmigiel, Ogrodowa	0,45	bitumiczna
590108P	Śmigiel, Sienkiewicza	0,18	bitumiczna
590109P	Śmigiel, Jagiellońska	0,1	bitumiczna
590110P	Śmigiel, Matejki	0,22	bitumiczna
590111P	Śmigiel, Wodna	0,62	bitumiczna
590112P	Śmigiel, Św. Wita	0,466	bitumiczna
590113P	Śmigiel, Morownicka	1,175	bitumiczna
590114P	Śmigiel, Kilińskiego	1,23	bitumiczna
590115P	Śmigiel, Północna	0,39	bitumiczna
590116P	Śmigiel, Szkolna	0,101	bitumiczna
590117P	Śmigiel, Leszczyńska	2,59	bitumiczna
590118P	Śmigiel, Mickiewicza	0,25	bitumiczna
590119P	Śmigiel, Osiedle	0,42	bitumiczna
<b>RAZEM:</b>		<b>116,7454</b>	

Wykaz dróg gminnych wewnętrznych przebiegających na terenie Gminy Śmigiel.

Tabela 15 Wykaz dróg gminnych wewnętrznych przebiegających na terenie Gminy Śmigiel

Nr	Przebieg	Długość [km]	Rodzaj nawierzchni
<b>Stare Bojanowo</b>			
	Łąkowa od ul. Szkolnej do końca zabudowy	0,410	gruntowa
	Miodowa od ul. Szkolnej do końca zabudowy	0,220	gruntowa
	Osady od ul. Szkolnej do ul. Nowej	0,270	bitumiczna
	Nowa od ul. Szkolnej do końca zabudowań	0,170	bitumiczna
	Dworcowa od ul. Głównej do ul. Polnej	0,230	bitumiczna
	Polna od ul. Krętej do końca zabudowy	0,880	łuczniowa
	Mostowa od ul. Głównej do ul. Krętej	0,360	bitumiczna
	Kolejowa od ul. Krętej do ul. Kwiatowej	0,360	trylinka
	Krótka od ul. Głównej do torów kolejowych	0,110	kostka betonowa

Kwiatowa od ul. Krętej do ul. Brzozowej	0,280	trylinka
Ogrodowa od ul. Krętej do ul. Brzozowej	0,300	tłuczniowa
Okrężna od ul. Krętej do końca zabudowy	0,520	tłuczniowa
Mała od ul. Mostowej do ul. Kwiatowej	0,170	kostka betonowa
Poprzeczna od ul. Łąkowej do ul. Miodowej	0,250	gruntowa
Brzozowa od ul. Mostowej do ul. Ogrodowej	0,27	tłuczniowa
<b>Bruszczewo</b>		
Nowa od ul. Przysieckiej do ul. Okrężnej	0,260	gruntowa
Okrężna od ul. Przysieckiej do ul. Nowej	0,870	gruntowa
<b>Nietążkowo</b>		
Krótką od ul. Leszczyńskiej do końca zabudowy	0,150	gruntowa
Boczna od ul. Dudycza do ul. Arciszewskich	0,300	trylinka
Osiedle pod lasem (Topolowa, Olchowa, Brzozowa, Świerkowa, Jodłowa, Kasztanowa)	1,910	gruntowa
<b>Przysieka Polska</b>		
Piaskowa od ul. Przemysłowej do ul. Bruszczewskiej	0,600	gruntowa
<b>Stara Przysieka I</b>		
„Huby II” – od drogi powiatowej 3907P do końca zabudowań	0,870	bitumiczna
<b>Koszanowo</b>		
Glinkowa od granicy Śmigla do wiaduktu	0,690	bitumiczna
Dworska od ul. Reymonta do ul. Glinkowej	0,350	kostka betonowa
Półwiejska od ul. Łukomskiego do ul. Bruszczewskiej	0,155	trylinka
Poprzeczna od ul. Glinkowej do ul. Wierzbowej	0,140	bitumiczna
Łąkowa od ul. Dworskiej do ul. Glinkowej	0,450	gruntowa
Polna od ul. Glinkowej do ul. Bruszczewskiej	0,650	bitumiczna/frez
Ogrodnicza od ul. Kościańskiej do końca zabudowy	0,600	gruntowa
Graniczna od starej drogi E-5 do m. Glińsko	1,260	bitumiczna
Zjazdowa od ul. Kościańskiej do S-5	0,520	bitumiczna
<b>Parsko</b>		
Parsko – Parsko - Żydowo	2,100	tłuczniowa
<b>Żegrówko</b>		
Poprzeczna od ul. Śmigielskiej do końca zabudowy	1,100	gruntowa
Polna od ul. Śmigielskiej do końca zabudowy	0,950	gruntowa
<b>Bielawy</b>		
Główna od drogi powiatowej do końca zabudowy	1,000	bitumiczna
<b>Bronikowo</b>		
Leśna od ul. Wiejskiej do końca zabudowy	0,615	tłuczniowa
Kasztanowa od drogi powiatowej do końca zabudowy	0,260	gruntowa
<b>Morownica</b>		
Nowa od ul. Śmigielskiej do końca zabudowy	0,520	tłuczniowa
Boczna od ul. Śmigielskiej do końca zabudowy	0,650	trylinka
<b>Nowa Wieś</b>		
Akacyjowa od ul. Śmigielskiej do końca zabudowy	0,340	gruntowa
Leśna od ul. Śmigielskiej do końca zabudowy	1,050	gruntowa
Krótką od ul. Śmigielskiej do końca zabudowy	0,190	gruntowa

Polna od ul. Śmigielskiej do końca zabudowy	0,370	bruk/gruntowa
Poprzeczna ul. Śmigielskiej do końca zabudowy	0,350	gruntowa
Piaskowa	0,460	gruntowa
<b>Czacz</b>		
Parkowa od ul. 27 Stycznia do szkoły	0,120	bruk
Polna od ul. 27 Stycznia do końca zabudowy	0,410	kostka betonowa
<b>Śmigiel</b>		
Marcina Adelta od ul. Dudycza do ul. Walentego Szmalca	0,200	gruntowa
Akacyjowa od ul. Dębowej do ul. Bocznej	0,230	gruntowa
Stefana Batorego od ul. Stefana Adelta do ul. Lubienieckiego	0,275	gruntowa
Bukowa od ul. Dudycza do ul. Akacyjowej	0,120	gruntowa
Dębowa od ul. Dudycza do ul. Akacyjowej	0,170	gruntowa
Działkowa od ul. Paderewskiego do ul. Paderewskiego	0,410	gruntowa
Klonowa od ul. Bocznej do ul. Bocznej	0,240	gruntowa
Jana Kozielskiego od ul. Lubienieckiego do ul. Szmalca	0,080	gruntowa
Sosnowa od ul. Dudycza do ul. Krętej	0,250	gruntowa
Walentego Szmalca od ul. Adelta do ul. Króla Stefana Batorego	0,150	gruntowa
Stawowa od ul. Morownickiej do końca zabudowy	0,160	gruntowa
Winnicka od ul. Morownickiej do końca zabudowy	0,760	gruntowa
<b>RAZEM:</b>	<b>27,835</b>	

## 2.3 Wodociągi, zaopatrzenie w media oraz utrzymanie czystości i porządku

### 2.3.1 Sieć wodociągowa i kanalizacyjna

Obsługą sieci wodociągowo – kanalizacyjnej na terenie Gminy Śmigiel zajmuje się Zakład Komunalny w Śmiglu Sp. z o.o. Łączna długość sieci wodociągowej obsługiwanej przez Spółkę (bez przyłączy) to ok 192 km.

Sieć kanalizacyjną Spółki tworzy układ o długości (bez przyłączy) ok 132 km. Oczyszczalnia ścieków, poza Gminą Śmigiel obsługuje miejscowość Widziszewo (Gmina Kościan).

#### Sieć wodociągowa

Dane na temat sieci wodociągowej Gminy Śmigiel powstałej do końca 2019 r. prezentuje poniższa tabela. (opracowano na podstawie danych Zakładu Wodociągowo – Kanalizacyjnego w Śmiglu Sp. z o.o.)

Tabela 16 Sieć wodociągowa gminy Śmigiel

Lp	Wodociąg	2019 r.
1	Liczba przyłączy (szt.)	3494,00
2	Produkcja wody w m3/d	2438,82
3	Koszty ogółem związane z produkcją i dostarczaniem wody w zł	2 884 717,26
4	Wpływy z tytułu dostarczania wody odbiorcom w zł z dopłatą z budżetu gminy	2 801 391,18
5	Wpływ z tytułu opłaty abonamentowej	281 702,31
6	Cena za 1m3 wody na cele socjalno – bytowe w zł netto z dopłatą	3,09

7	Dopłaty z budżetu gminy do 1m <sup>3</sup> wody na cele socjalno - bytowe w zł netto	0,08
8	Straty w sieci wodociągowej %	23,23
9	Liczba awarii sieci wodociągowej (szt.)	12,00

W 2019 r. zostało wykonanych 52 szt. przyłączy wodociągowych oraz 1,5 km sieci wodociągowej. Na terenie Gminy Śmigiel znajduje się sześć stacji uzdatniania wody:

- Stacja Uzdatniania Wody Brońsko,
- Stacja Uzdatniania Wody Bronikowo,
- Stacja Uzdatniania Wody Śmigiel,
- Stacja Uzdatniania Wody Robaczyn,
- Stacja Uzdatniania Wody Splawie,
- Stacja Uzdatniania Wody Przysieka Polska.

Sieć wodociągowa zlokalizowana na terenie gminy Śmigiel wykonana jest głównie z:

- rur PCV,
- rur żeliwnych,
- rur cementowo – azbestowych,
- rur stalowych,
- rur PE.

Zakład Komunalny w Śmiglu sp. z o. o. prowadzi inwestycję pn. „Kompleksowa modernizacja sieci wodociągowej na terenie Gminy Śmigiel”. W ramach zadania Spółka wymienia istniejącą sieć wodociągową z rur cementowo-azbestowych na rury PCV. Na tę inwestycję Zakład pozyskał częściowo umarzną pożyczkę z Wojewódzkiego Funduszu Ochrony Środowiska i Gospodarki Wodnej w Poznaniu, do kwoty 5 139 000,00 zł. Inwestycja ma być zrealizowana do 30.11.2021 r.

Zakres modernizacji obejmuje następując ulice i miejscowości:

- Śmigiel: Aleja Bohaterów, Aleja Paderewskiego, Broniewskiego, Doktora Skarżyńskiego, Farna, Generała Sikorskiego, Harcymistrza Łukomskiego, Iwaszkiewicza, Jagiellońska, Kątna, Kilińskiego, Kościańska, Kościuszki, Krasickiego, Kraszewskiego, Kręta, Krótka, Leszczyńska, Lipowa, Matejki, Mickiewicza, Mierosławskiego, Młyńska, Orzeszkowej, Osiedle, Plac Rozstrzelanych, Plac Wojska Polskiego. Podgórna, Podgórze, Południowa, Poprzeczna, Powstańców Wielkopolskich, Północna, Prusa, Sienkiewicza, Słowackiego, Szkolna, Świętego Wita, Wodna, Zdrojowa,
- Koszanowo: Bruszczevska, Dworska, Glinkowa, Polna, Poprzeczna, Wierzbowa,
- Nowa Wieś: Śmigielska,
- Przysieka Polska: Główna, Przemysłowa,
- Czacz: gen. Augusta E. Fieldorfa,
- Parsko
- Machcin.

### Sieć kanalizacyjna

Dane na temat sieci kanalizacyjnej Gminy Śmigiel powstałej do końca 2019 r. prezentuje poniższa tabela (opracowano na podstawie danych Zakładu Wodociągowo – Kanalizacyjnego w Śmiglu Sp. z o.o.)

Tabela 17 Sieć kanalizacyjna gminy Śmigiel

Lp	Kanalizacja	2019 r.
1	Liczba przyłączy (szt.)	2789
2	Ilość ścieków komunalnych odprowadzanych zbiorczym systemem kanalizacyjnym do oczyszczalni w tys. m <sup>3</sup> /r	676,7
3	Ilość ścieków komunalnych powstających na terenie aglomeracji Śmigiel w tys. m <sup>3</sup> /r	715,7
4	Ilość oczyszczonych ścieków komunalnych ogółem w ciągu roku w tys. m <sup>3</sup> /r	685
5	Przepustowość oczyszczalni ścieków w m <sup>3</sup> /d	- dla pogody mokrej do 3400 - dla pogody suchej do 2413
6	Koszt utrzymania i funkcjonowania sieci kanalizacyjnej i oczyszczalni ścieków w zł	4 006 200,79
7	Wpływy z tytułu odprowadzania i funkcjonowania sieci kanalizacyjnej i oczyszczalni ścieków w zł z dopłatami z budżetu gminy	4 543 587,96
8	Cena za 1m <sup>3</sup> ścieku socjalno – bytowego w zł netto z dopłatą	6,7
9	Dopłaty z budżetu gminy do 1m <sup>3</sup> ścieku socjalno – bytowego w zł netto	2,7
10	Liczba awarii sieci kanalizacyjnej (szt.)	9

W 2019 r. zostało wykonanych 40 szt. przyłączy kanalizacyjnych oraz 1,35 km sieci kanalizacyjnej. Na terenie Gminy Śmigiel zlokalizowanych jest czterdzieści osiem przepompowni ścieków:

- 1) Bruszczewo, ul. Główna, Dz. 198/3 – Przepompownia PS1,
- 2) Przysieka Polska, ul. Bruszczevska, dz. nr 213/10, 418/5 – Przepompownia P1,
- 3) Przysieka Polska, ul. Główna, Dz. 341/4 – Przepompownia P2,
- 4) Przysieka Polska, ul. Przemysłowa, dz. nr 469/1 – Przepompownia P3,
- 5) Czacz, ul. 27 Stycznia, dz. nr 713/1 – Przepompownia P1,
- 6) Czacz, ul. 27 Stycznia, dz. nr 481/6 – Przepompownia P2,
- 7) Czacz, ul. Wielichowska, dz. nr 338/1 – Przepompownia P3,
- 8) Czacz - Nadolnik, dz. nr 72/25 – Przepompownia ścieków,
- 9) Nietążkowo, dz. 1588/1 – Przepompownia PSIV,
- 10) Nietążkowo, dz. 1526/1 – Przepompownia PSIII,
- 11) Śmigiel, ul. Morownicka, dz. 1665/1 – Przepompownia PSII,
- 12) Śmigiel, ul. Rolna – Przepompownia ścieków,
- 13) Śmigiel, ul. Polna, dz. 253/1 – Przepompownia PSI,
- 14) Śmigiel, ul. Osiedle – Przepompownia ścieków,
- 15) Śmigiel, ul. Łepkowicza – Przepompownia ścieków,
- 16) Stare Bojanowo, ul. Kręta, dz. nr 250/1 – Przepompownia PSVII,
- 17) Stare Bojanowo, ul. Główna, dz. 163/4 – Przepompownia PSIII,
- 18) Stare Bojanowo, ul. Główna, dz. 83/1 – Przepompownia PSV,
- 19) Stare Bojanowo, ul. Lipowa, dz. 55/3 – Przepompownia PSIV,
- 20) Stare Bojanowo, ul. Kręta, dz. 213/1 – Przepompownia PSVI,
- 21) Stare Bojanowo, dz. 542/1 – Przepompownia PSII,
- 22) Stare Bojanowo, dz. 187 – Przepompownia PP2,
- 23) Stare Bojanowo, dz. 213/2 – Przepompownia PP1,
- 24) Nowa Wieś, ul. Śmigielska, dz. nr 206/1 – Przepompownia PSVI,
- 25) Nowa Wieś, ul. Śmigielska, dz. nr 43/7 – Przepompownia PSVII,
- 26) Śmigiel, ul. Mierosławskiego, dz. nr 1815/1 – Przepompownia PSV,
- 27) Robaczyn, dz. 211/1 – Przepompownia P1,
- 28) Robaczyn, dz. 69/2, dz. 69/3 – Przepompownia P2,
- 29) Robaczyn, dz. 123/2 – Przepompownia P3,

- 30) Robaczyn, dz. 190/5 – Przepompownia PP,
- 31) Stara Przysieka Druga, dz. 2 – Przepompownia P4,
- 32) Spławie, dz. 236 – Przepompownia PS2,
- 33) Spławie, dz. 269/9 – Przepompownia PS1,
- 34) Wonieść, dz. 225/ 7 – Przepompownia PS1,
- 35) Wonieść, dz. 225/12 – Przepompownia PS2,
- 36) Karśnice, dz. 66/2 – Przepompownia PS3,
- 37) Karśnice, dz. 184 – Przepompownia PS2,
- 38) Karśnice, dz. 281 – Przepompownia PS1,
- 39) Poladowo, dz. 229 – Przepompownia P1,
- 40) Poladowo, dz. 87 – Przepompownia P2,
- 41) Poladowo, dz. 95/3 – Przepompownia P3,
- 42) Karmin, dz. 338/1 – Przepompownia P,
- 43) Morownica, dz. 60 – Przepompownia P,
- 44) Bronikowo, dz. 68 – Przepompownia PS1,
- 45) Bronikowo, dz. nr 242 – Przepompownia PS2,
- 46) Bronikowo, dz. nr 75/5 – Przepompownia PS3,
- 47) Glińsko, dz. nr 119/2 – Przepompownia P,
- 48) Chełkowo, dz. nr 126/3 – Przepompownia P.

Oczyszczalnia ścieków obsługująca sieć kanalizacyjną na terenie Gminy Śmigiel położona jest na obszarze wsi Koszanowo. Priorytetem oczyszczalni ścieków jest przyjmowanie i unieszkodliwianie ścieków bytowych, przemysłowych i opadowych dopływających siecią kanalizacyjną zlokalizowaną na terenie Gminy Śmigiel oraz miejscowości Widziszewo (Gmina Kościan) oraz ścieków bytowych dowożonych taborem asenizacyjnym.

Oczyszczalnia ścieków w Koszanowie posiada pozwolenie wodnoprawne, które spełnia wymagania Dyrektywy Rady nr 91/271/EWG.

Zakład Komunalny w Śmiglu sp. z o.o. prowadzi inwestycję pn. „Kompleksowe zagospodarowanie osadów ściekowych w aglomeracji Śmigiel wraz z rozbudową sieci kanalizacyjnej w Bronikowie, Glińsku i Chełkowie oraz rozbudową SUW Robaczyn wraz z modernizacją sieci wodociągowej i przebudową przepompowni wody w Karminie”. Na realizację tej inwestycji Spółka otrzymała bezzwrotne dofinansowanie ze środków Programu Operacyjnego Infrastruktura i Środowisko 2014-2020, w kwocie 11 219 183,40 zł oraz pożyczkę ze środków Narodowego Funduszu Ochrony Środowiska i Gospodarki Wodnej, do kwoty 5 229 430,00 zł.

W zakres zadania wchodzi:

- Budowa kanalizacji sanitarnej w Gminie Śmigiel na terenie wsi Bronikowo.
- Budowa kanalizacji sanitarnej w Gminie Śmigiel na terenie wsi Chełkowo.
- Budowa kanalizacji sanitarnej w Gminie Śmigiel na terenie wsi Glińsko.
- Budowa mechanicznej kompostowni (ETAP I) na obiekcie oczyszczalni ścieków w Koszanowie, Gmina Śmigiel.
- Budowa stanowiska płukania piasku (ETAP II) na obiekcie oczyszczalni ścieków w Koszanowie, Gmina Śmigiel.
- System optymalizacji napowietrzania bioreaktora, dozowania koagulantu i odwadniania osadu.
- Przebudowa Stacji Uzdatniania Wody w Starym Bojanowie wraz z remontem. Rozbudowa z przebudową Stacji Uzdatniania Wody w Robaczynie wraz z remontem.
- Przebudowa przepompowni wody w Karminie wraz z remontem.

Pierwsze trzy zadania dotyczące budowy sieci kanalizacyjnej w miejscowościach Bronikowo, Glińsko i Chełkowo zostały zrealizowane przed podpisaniem umowy z NFOŚiGW, a Spółka otrzymała refundację poniesionych kosztów. Gmina Śmigiel jako inwestor dla zadań związanych z budową sieci kanalizacyjnej w miejscowościach Bronikowo i Glińsko otrzymała refundację poniesionych kosztów w wysokości 2 162 325,56 zł.



Z końcem roku 2019 zakończyła się realizacja inwestycji pn. Przebudowa przepompowni wody w Karminie wraz z remontem. W ramach tego zadania m.in. przebudowano budynek przepompowni wody, przeprowadzono naprawę i reprofilację betonowych ścian wewnętrznych zbiorników retencyjnych wraz z orurowaniem ze stali nierdzewnej, wymieniono ogrodzenie i bramę wjazdową oraz częściowo utwardzono powierzchnię działki, wymieniono rurociągi między obiektowe, wymieniono zestaw hydroforowy na zestaw pompowy, zmodernizowano i wykonano ze stali nierdzewnej rurociągi wewnątrz budynku, zamontowano nowoczesny agregat prądotwórczy z układem samoczynnego załączenia rezerwy. Wartość brutto tej inwestycji wyniosła 922 521,07 zł, z czego 637 514,55 zł pochodzi ze środków Unii Europejskiej, a 97 338,47 ze środków NFOŚiGW.

Obecnie trwa realizacja inwestycji pn. Budowa mechanicznej kompostowni (ETAP I) i stanowiska płukania piasku (ETAP II) na obiekcie oczyszczalni ścieków w Koszanowie oraz zadania pn. System optymalizacji napowietrzania bioreaktora, dozowania koagulantu i odwadniania osadu. Koszt wykonania tych przedsięwzięć to prawie 13 mln zł brutto, a zakończenie ich realizacji przewidziane jest w 2020 roku.

### 2.3.2 Utrzymanie czystości i porządku, wysypisk i unieszkodliwiania odpadów komunalnych

Zasady postępowania z poszczególnymi rodzajami odpadów, zadania samorządu terytorialnego w zakresie gospodarki odpadami oraz instrumenty prawne, dzięki którym możliwe jest osiągnięcie celów założonych w Polityce ekologicznej Państwa oraz w uchwalonym przez Radę Ministrów w dniu 01 lipca 2016 roku Krajowym Planie Gospodarki Odpadami 2022 (KPGO 2022), określone są w aktach normatywnych rangi ustawowej oraz w rozporządzeniach wykonawczych wydanych przez właściwych ministrów. Z kolei systemy gospodarki odpadami poszczególnych jednostek samorządu terytorialnego oparte są o akty prawa miejscowego określające zasady i priorytety w zakresie gospodarowania odpadami na poziomie gmin, powiatów i województw, między innymi zgodnie z wymogami następujących przepisów prawa polskiego: Ustawy prawo ochrony środowiska, Ustawy o samorządzie gminnym, Ustawy o gospodarce komunalnej, Ustawy o odpadach, Ustawy o utrzymaniu czystości i porządku w gminach, Ustawy o opakowaniach i odpadach opakowaniowych, Ustawy o finansach publicznych i innych aktów prawnych zakresu gospodarki odpadami.

Na terenie gminy Śmigiel dla potrzeb realizacji założonych celów gospodarki odpadami zostały uchwalone niżej wymienione akty prawa miejscowego:

- Plan Gospodarki Odpadami dla Gminy Śmigiel
- Program Ochrony Środowiska dla Gminy Śmigiel
- Regulamin utrzymania czystości i porządku na terenie gminy Śmigiel

Przedmiotowe akty prawne realizowane są na gruncie gminy.

Ww. akty prawa miejscowego stanowią podstawę gospodarowania odpadami komunalnymi na terenie gminy Śmigiel, w szczególności regulamin utrzymania czystości i porządku, który określa szczegółowe wymagania w tym zakresie takie jak:

- utrzymanie czystości i porządku na terenie nieruchomości położonych na terenie gminy Śmigiel, w tym obowiązek selektywnego zbierania odpadów,
- mycie i naprawa pojazdów samochodowych poza myjniami i warsztatami naprawczymi,
- wymagania w zakresie rodzajów i minimalnej pojemności urządzeń przeznaczonych do zbierania odpadów komunalnych oraz warunki ich rozmieszczenia i utrzymania w odpowiednim stanie sanitarnym, porządkowym i technicznym,
- wymagania w zakresie urządzeń przeznaczonych do gromadzenia nieczystości ciekłych oraz warunki ich rozmieszczenia i utrzymania w odpowiednim stanie sanitarnym, porządkowym i technicznym
- częstotliwość i sposób usuwania odpadów komunalnych z terenu nieruchomości oraz terenów przeznaczonych do użytku publicznego,
- częstotliwość i sposób usuwania nieczystości ciekłych z terenu nieruchomości,
- maksymalny poziom odpadów komunalnych ulegających biodegradacji dopuszczonych do składowania,
- obowiązki osób utrzymujących zwierzęta domowe, mające na celu ochronę przed zagrożeniem lub uciążliwością dla ludzi,

- utrzymywanie zwierząt gospodarskich na terenach wyłączonych z produkcji rolnej,
- wyznaczanie obszarów obowiązkowej deratyzacji i terminów jej przeprowadzania.

Odpady z terenu gminy Śmigiel kierowane są do regionalnej instalacji przetwarzania odpadów komunalnych - Zakładu Zagospodarowania Odpadów, która jest zlokalizowana w Trzebani, gmina Osieczna. Zakład oddano do eksploatacji dnia 29 lipca 2010 roku. Trafiają do niego wszystkie rodzaje śmieci z 19 gmin naszego regionu i miasta Leszna. W skład przedmiotowego zakładu wchodzi kompostownia odpadów zielonych wraz sekcją do ujmowania biogazu, który jest spalany w generatorach produkujących prąd elektryczny na potrzeby zakładu, linia sortownicza odpadów oraz składowisko odpadów komunalnych.

Obiekt ten jest największym w regionie południowej wielkopolski zakładem przetwarzania odpadów, w którym odpady komunalne poddawane są procesom segregacji, odzysku i składowania i ma zapewnić zabezpieczenie potrzeb w zakresie zagospodarowania odpadów z Leszna i 1 sąsiednich gmin.

W chwili obecnej oprócz kierowania odpadów do wyżej wymienionego zakładu są one czasowo gromadzone w punkcie przeładunkowym przy kompostowni odpadów organicznych zlokalizowanej w Koszanowie, która pełni także rolę punktu selektywnej zbiórki odpadów komunalnych. Do przedmiotowej instalacji kierowane są również odpady organiczne ulegające biodegradacji z terenu gminy Śmigiel.

PSZOK zlokalizowany jest przed oczyszczalnią ścieków w Koszanowie i czynny jest w: Poniedziałek, wtorek, czwartek i piątek od godz. 14:00 do 17:00, Środę i sobotę od godz. 10:00 do 14:00. Do PSZOK-u można bezpłatnie przekazywać odpady takie jak: odpady wielkogabarytowe i poremontowe, zużyty sprzęt elektroniczny i elektryczny (dostarczony w stanie w jakim zakończyło się ich użytkowanie, odpady niebezpieczne, odpady biodegradowalne w tym zielone. Ponadto do PSZOK-u można dostarczać odpady selektywnie zbierane takie jak: tworzywa sztuczne i metale, opakowania z papieru i tektury, szkło kolorowe i bezbarwne.

Do czasu uruchomienia ww. instalacji odpady komunalne z terenu gminy Śmigiel deponowane były na składowisku odpadów innych niż niebezpieczne i obojętne zlokalizowanym w Koszanowie na działce nr geod. 155/1, 156/5 i 156/4, będącej własnością Gminy Śmigiel. Składowisko to o powierzchni 3,45 ha i pojemności 121 tys. m<sup>3</sup> zostało oddane do eksploatacji w 1993 roku, jego użytkownikiem i administratorem był Zakład Gospodarki Komunalnej i Mieszkaniowej w Śmiglu. Od 31 września 2006 roku użytkownikiem i administratorem był Miejski Zakład Oczyszczania Sp. z o.o. z Leszna. W chwili obecnej składowisko jest zrehabilitowane. Rekultywacja została wykonana w ramach w ramach Grupy Projektów „Gospodarka odpadami i osadami ściekowymi w Lesznie i subregionie leszczyńskim” nr 2004/PL/16/C/PE/035 i dofinansowana z Funduszu Spójności. Konieczność zamknięcia i rekultywacji składowiska wynikała z ustawy o odpadach z dnia 27 kwietnia 2001 roku oraz z Rozporządzenia Ministra Środowiska z dnia 24 marca 2003 roku w sprawie szczegółowych wymagań dotyczących lokalizacji, budowy, eksploatacji i zamknięcia, jakim powinny odpowiadać poszczególne typy składowisk odpadów. Prace dotyczące rekultywacji rozpoczęły się dnia 08.02.2010 roku a zakończyły 25.06.2010 roku.

Grunty składowisk po zakończeniu eksploatacji, rekultywacji i ponownym zagospodarowaniu wymagają kontroli ich wpływu na środowisko przez okres 30 lat od chwili uzyskania decyzji o zamknięciu składowiska. Obowiązek tej kontroli ciąży na właścicielu – użytkowniku składowiska, a w jej ramach należy prowadzić monitoring jakości wód podziemnych, badania odcieków ze składowiska oraz badanie osadzania składowiska. Coroczną kontrolę ww. parametrów prowadzi Gmina Śmigiel jako właściciel terenów, na którym zlokalizowane było składowisko.

W ramach tych prac w 2019 roku z budżetu Gminy Śmigiel wydatkowano łączną kwotę na monitoring i ww. badania oraz odprowadzanie odcieków w wysokości ok. 10.000 zł.

W roku 2019 zgodnie z Uchwałą Nr XIV/92/15 Rady Miejskiej Śmigla z dnia 26 listopada 2015 r. w sprawie uchwalenia zasad udzielania i rozliczania dotacji celowej ze środków budżetu Gminy na realizację przedsięwzięć polegających na usuwaniu odpadów powstałych przy likwidacji azbestu z obiektów budowlanych, a także na usuwaniu odpadów zawierających azbest złożonych na nieruchomości, zlokalizowanych na terenie gminy Śmigiel na lata 2016-2020 rozliczono dotacje celowe ze środków budżetu Gminy Śmigiel na realizację ww. przedsięwzięć. Z dotacji skorzystało 12 wnioskodawców w kwocie 34.601,76 zł brutto. Wnioskodawcy zgodnie z zapisami uchwały mogli na w/w zadanie pozyskać do 3500 zł brutto z zaznaczeniem, że maksymalna wysokość dofinansowania

wynosi 30 zł. /brutto/ za 1 m<sup>2</sup> usuniętych wyrobów zawierających azbest. Należy wspomnieć, że w roku 2019 zostało złożonych 22 wnioski, które będą realizowane w 2020 roku. W budżecie Gminy Śmigiel na rok 2020 zabezpieczono środki na ten cel w wysokości 77.000,00 zł brutto.

W roku 2019 zgodnie z Uchwałą Nr XIII/78/15 Rady Miejskiej Śmigla z dnia 26 października 2015 r. w sprawie uchwalenia zasad i rozliczania dotacji celowej ze środków budżetu Gminy na realizację przedsięwzięć polegających na budowie przydomowych oczyszczalni ścieków na terenie gmin Śmigiel, na lata 2015-2020 udzielono dotacji 6 wnioskodawcom w kwocie 30.000,00 zł brutto. Wnioskodawca w myśl podjętej uchwały może uzyskać dofinansowanie przedsięwzięcia w wysokości do 50% udokumentowanych fakturą poniesionych kosztów zakupu przydomowej oczyszczalni ścieków, przy czym kwota ta nie może przekroczyć wartości 5.000,00 zł brutto.

## 2.4 Pomoc społeczna

Zadania z zakresu pomocy społecznej, wspierania rodzin oraz wypłacania świadczeń zabezpieczenia społecznego realizuje Ośrodek Pomocy Społecznej w Śmiglu.

Siedziba Ośrodka mieści się w Śmiglu przy ul. Kościańskiej 1, dodatkowo zadania realizowane są w Gminnym Punkcie Wsparcia Rodziny w Śmiglu przy ul. Mickiewicza 11 oraz zajęcia Klubu Seniora *Tęcza* w budynku Centrum Kultury w Śmiglu przy ul. Kościuszki 20.

Kierownik Ośrodka Pomocy Społecznej – Barbara Kuderska

Osoba upoważniona do zastępowania i reprezentowania – Edyta Małek

### Zakres wykonywanych zadań.

Do zadań Ośrodka należy w szczególności:

- 1) analiza i ocena zjawisk rodzących zapotrzebowanie na świadczenia pomocy społecznej;
- 2) opracowanie i realizacja gminnej strategii rozwiązywania problemów społecznych;
- 3) realizowanie zadań wynikających z rozeznaczonych potrzeb społecznych;
- 4) rozwijanie nowych form pomocy społecznej i samopomocy w ramach zidentyfikowanych potrzeb;
- 5) prowadzenie i rozwój niezbędnej infrastruktury socjalnej;
- 6) praca socjalna rozumiana jako działalność zawodowa skierowana na udzielanie pomocy osobom i rodzinom w uzyskaniu zdolności do właściwego funkcjonowania w społeczeństwie oraz inspirowanie i tworzenie warunków sprzyjających temu celowi, a także podejmowanie działań profilaktycznych;
- 7) pobudzanie społecznej aktywności i samodzielności w zaspokajaniu niezbędnych potrzeb życiowych osób i rodzin;
- 8) świadczenie usług przewidzianych ustawą o pomocy społecznej oraz innymi przepisami;
- 9) realizacja rządowych programów pomocy społecznej i gminnych programów osłonowych;
- 10) przyznawanie i realizowanie przewidzianych ustawą o pomocy społecznej świadczeń pieniężnych i niepieniężnych;
- 11) ustalanie uprawnień i wypłacanie świadczeń rodzinnych;
- 12) ustalanie uprawnień i wypłacanie zasiłków dla opiekunów;
- 13) ustalanie uprawnień i realizacja ubezpieczeń społecznych i zdrowotnych;
- 14) ustalanie uprawnień do bezpłatnych świadczeń zdrowotnych;
- 15) ustalanie uprawnień i wypłacanie świadczenia wychowawczego;
- 16) ustalanie uprawnień i realizacja świadczeń z programu „Dobry start”;
- 17) realizacja świadczeń i poradnictwa dla rodzin, z tytułu urodzenia dziecka, u którego zdiagnozowano ciężkie i nieodwracalne upośledzenie albo nieuleczalną chorobę zagrażającą jego życiu, które powstały w prenatalnym okresie rozwoju dziecka lub w czasie porodu;
- 18) prowadzenie postępowań wobec dłużników alimentacyjnych oraz postępowań w sprawach świadczeń z funduszu alimentacyjnego;
- 19) prowadzenie poradnictwa i interwencji w zakresie przeciwdziałania w rodzinie oraz zapewnienie wsparcia i pomocy osobom i rodzinom dotkniętym przemocą;
- 20) poradnictwo, realizacja zadań z zakresu wspierania rodziny oraz wydawania w tych sprawach decyzji;

- 21) podejmowanie działań ukierunkowanych na aktywizację, integrację oraz edukację społeczności lokalnych, w szczególności zagrożonych społecznym wykluczeniem;
- 22) ustalanie uprawnień i wypłacanie stypendiów szkolnych oraz zasiłków szkolnych;
- 23) wspieranie rodzin wielodzietnych poprzez wydawanie Kart Dużej Rodziny oraz Wielkopolskiej Karty Rodziny;
- 24) realizacja zadań wynikających z ustawy o wsparciu kobiet w ciąży i rodzin „Za życiem”;

Tabela 18 Wielkość zatrudnienia – stan na 31 grudnia 2019 r.

Stanowisko	Liczba etatów
Kierownik	1
Asystent rodziny	1
Świadczenia rodzinne, fundusz alimentacyjny oraz świadczenia wychowawcze	7
Pracownicy socjalni	8,9
Opiekunki domowe	9
Księgowość i punkt informacyjny	3
Informatyk	0,5
sprzątaczką	0,63
<b>Razem</b>	<b>31,03</b>

#### Koszty działalności

Koszty działalności Ośrodka Pomocy Społecznej w Śmiglu w roku 2019 wynosiły **2.674.793,52 zł**.

#### Wykorzystywany majątek wraz z podstawą prawną jego wykorzystywania

Stan mienia komunalnego ogółem na koniec 2019 r. wynosił 763.732 zł.

- w tym środki trwałe wynosiły - 728.738 zł,
- wartości niematerialne i prawne - 34.994 zł.

#### Podstawa prawna wykorzystania:

- protokół przekazania siedziby Ośrodka przez Urząd Miejski Śmigla - 668.188 zł, przejęcie środka trwałego PT z 23.05.2007 r.
- pozostały majątek stanowi własność Ośrodka.

## 2.5 Transport zbiorowy

Gmina Śmigiel nie realizuje publicznego transportu zbiorowego oprócz przewozów specjalnych dla dzieci do szkół.

Cały transport zbiorowy publiczny na terenie Gminy organizowany jest przez przewoźników prywatnych. Mapa przystanków na terenie Gminy Śmigiel.

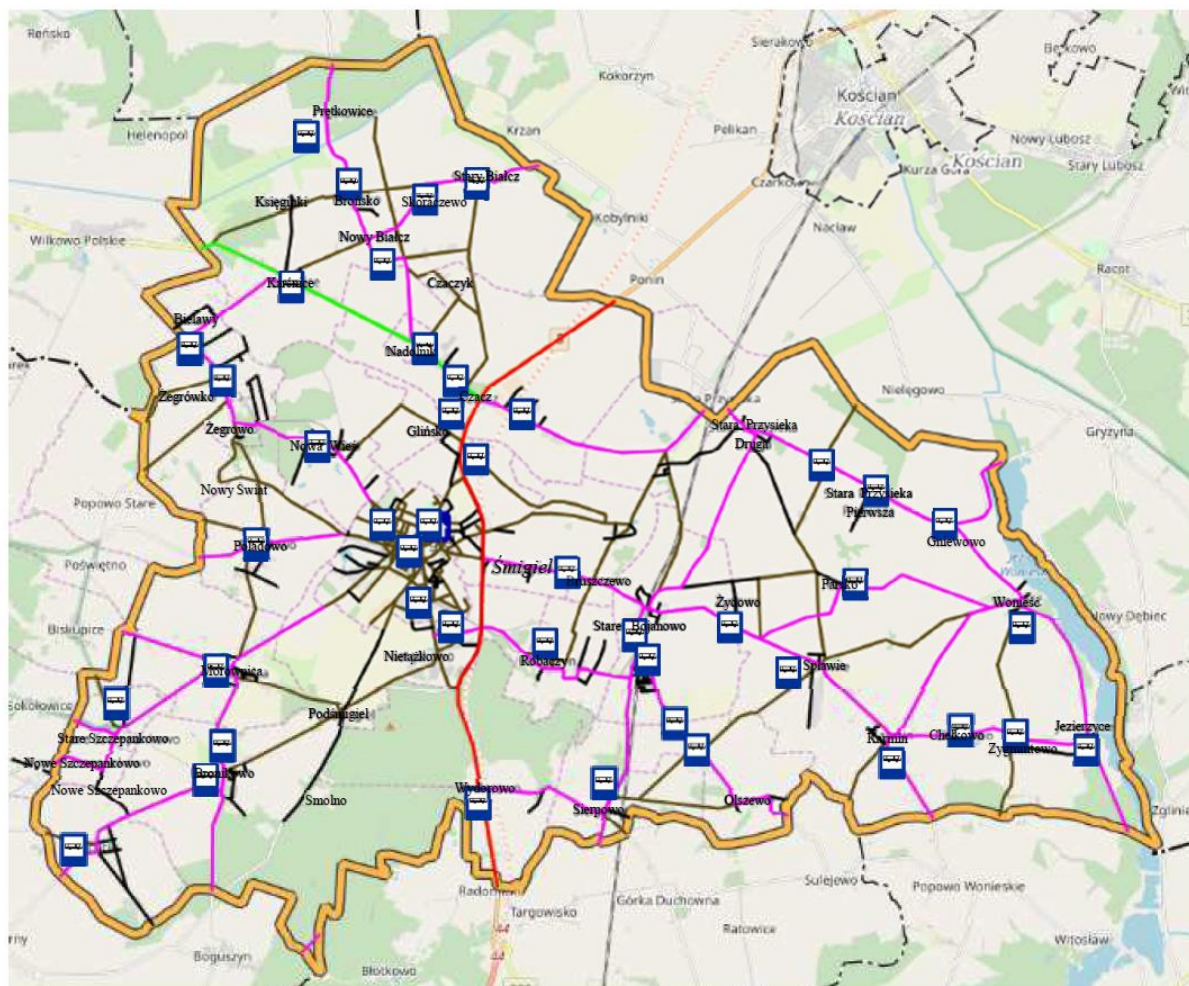

Rysunek 14 Mapa przystanków na terenie gminy

Wykaz przystanków w gminie Śmigiel na dzień 31.12.2019 r. przedstawia poniższa tabela.

Tabela 19 Wykaz przystanków autobusowych w Gminie Śmigiel

Lp.	Miejscowość	Lokalizacja przystanku		Wyposażenie		
		kategoria drogi	Orientacja	Wiata	Znak	Typ
1	Prętkowice	powiatowa 3584P	Na skrzyżowaniu z drogą do leśniczówki jadąc od strony Brońska		X	PKS
2	Księginki	gminna 590019P	środek wsi	X		
3	Brońsko	powiatowa 3584P	Przed stawem naprzeciwko świetlicy wiejskiej	X	X	SZKOLNY
4	Skoraczewo	powiatowa 3944P	Centrum wsi, kierunek na Stary Białcz	X	X	SZKOLNY
5	Stary Białcz	powiatowa 3944P	Centrum wsi, kierunek na Kościan	X	X	PKS
6	Stary Białcz	gminna wewnętrzna	przy świetlicy		X	SZKOLNY
7	Karśnice	312	Centrum wsi	X	X	SZKOLNY

8	Karśnice	województwo 312	Centrum wsi	X	X	SZKOLNY
9	Karśnice	województwo 312	Prawa strona jadąc ze wsi do Nadolnika		X	SZKOLNY
10	Nowy Białcz	powiatowa 3584P	Przy skrzyżowaniu z drogą gminną do Karśnic	X	X	SZKOLNY
11	Nowy Białcz	powiatowa 3584P	Na początku wsi wjeżdżając od strony Czacza	X	X	SZKOLNY
12	Nadolnik	województwo 312	Prawa strona przed skrzyżowaniem z drogą powiatową w kierunku Brońska		X	PKS
13	Nadolnik	województwo 312	lewa strona przed skrzyżowaniem z drogą powiatową w kierunku Brońska	X		PKS
14	Czacz	województwo 312	lewa strona, ul. Wielichowska przy posesji 31		X	PKS
15	Czacz	województwo 312	lewa strona ul. Wielichowskiej, przy parku		X	PKS
16	Czacz	województwo	prawa strona ul. Wielichowskiej, przy parku	X	X	PKS
17	Czacz	krajowa DK5	prawa strona	X	X	PKS
18	Czacz	krajowa DK5	lewa strona	X	X	PKS
19	Glińsko	krajowa DK5	prawa strona	X	X	PKS
20	Glińsko	krajowa DK5	lewa strona	X	X	PKS
21	Glińsko	gminna 590030P	centrum wsi	X		PKS
22	Bielawy	powiatowa 3945P	Początek wsi w kierunku na Karśnice	X	X	SZKOLNY
23	Żegrówko	powiatowa 3575P	koło stawu	X	X	SZKOLNY
24	Żegrowo	powiatowa 3575P	Centrum wsi w kierunku na Żegrówko	X	X	SZKOLNY
25	Nowa Wieś	powiatowa 3575P	Przy świetlicy w kierunku na Żegrówko		X	SZKOLNY
26	Nowa Wieś	powiatowa 3575P	przy posesji 9	WAGON	X	SZKOLNY
27	Poladowo	powiatowa 3820P	Centrum wsi, skrzyżowanie z drogą gminną jadąc od strony Śmigła	X	X	SZKOLNY
28	Poladowo	powiatowa 3802P	Na początku wsi od strony Śmigła		X	SZKOLNY
29	Śmigiel	gminna 590106	plac Wojska Polskiego	X	X	
30	Śmigiel	gminna 590106	plac Wojska Polskiego	X	X	

31	Śmigiel	gminna 590111	Przystanek na żądanie, ul. Wodna		X	
32	Śmigiel	gminna 590117P	Przystanek na żądanie, ul. Leszczyńska, przy kolejce wąskotorowej		X	
33	Śmigiel	gminna 590117P	ul. Leszczyńska przy przedszkolu		X	SZKOLNY
34	Śmigiel	gminna 590114P	W kierunku Poładowa, ul. Kilińskiego naprzeciw posesji nr 76		X	
35	Śmigiel	gminna 590117P	ul. Leszczyńska, w stronę Leszna (naprzeciwko kolejki)	X	X	
36	Koszanowo	gminna 590112P	Przystanek na żądanie przy posesji na ul. Bruszczewskiej nr 15		X	
37	Nietązkowo	gminna 590029P	ul. Dudycza		X	X
38	Nietązkowo	powiatowa 3939P	ul. Arciszewskich, przy hali		X	SZKOLNY
39	Nietązkowo	gminna 590117P	Ul. Leszczyńska przy stawie jadąc w kierunku Leszna	X	X	
40	Nietązkowo	gminna 590117P	Ul. Leszczyńska, przy posesji nr 11a	X	X	
41	Nietązkowo	gminna 590029P	ul. Leśna	X	X	SZKOLNY
42	Morownica	powiatowa 3903P	Naprzeciwko parku, przy sklepie	X	X	
43	Nowe Szczepankowo	powiatowa 3946P	za posesją nr 13	X		
44	Bronikowo	powiatowa 3903P	W centrum wsi, przy świetlicy wiejskiej	X	X	
45	Machcin	powiatowa 3904P	przy świetlicy wiejskiej	X	X	
46	Wydorowo	krajowa DK5	Przy drodze krajowej kierunku Leszna	X	X	
47	Wydorowo	krajowa DK5	Przy drodze krajowej w kierunku Poznania	X	X	
48	Wydorowo	powiatowa 3940P	pomiędzy posesją 27a i 27	X		
49	Sierpowo	powiatowa 3938P	przy posesji 39		X	SZKOLNY
50	Sierpowo	powiatowa 3938P	przy posesji 41a	X	X	SZKOLNY
51	Sierpowo	powiatowa 3938P	naprzeciwko posesji 44, przy drodze z kostki brukowej	X	X	SZKOLNY
52	Olszewo	powiatowa 3937P	przy aleji Czereśniowej	X	X	SZKOLNY
53	Olszewo	powiatowa 3937P	przy posesji nr 6	X	X	SZKOLNY

54	Olszewo	powiatowa 3937P	obok sklepu, na zakręcie	X	X	SZKOLNY
55	Olszewo	powiatowa 3937P	na zakręcie przy posesji nr 16	X	X	SZKOLNY
56	Olszewo	powiatowa 3937P	przy posesji 39		X	SZKOLNY
57	Robaczyn	gminna 590032P	przy świeliczy	X	X	SZKOLNY
58	Robaczyn	powiatowa 3939P	przy posesji 23a	X	X	SZKOLNY
59	Stare Bojanowo	powiatowa 3938P	po lewej stronie przy ul. Główniej jadąc w kierunku na Sierpowo	X	X	
60	Stare Bojanowo	powiatowa 3938P	Przy OSP Stare Bojanowo		X	SZKOLNY
61	Stare Bojanowo	powiatowa 3938P	Plac przed dworcem PKP, wjazd od ul. Głównej			
62	Stare Bojanowo	powiatowa 3902P	przy szkole		X	SZKOLNY
63	Żydowo	powiatowa 3902P	Przy drodze powiatowej, między wjazdami na posesje nr 5 i nr 2	X	X	SZKOLNY/PKS
64	Żydowo/ Parsko	powiatowa 3902P	po lewej stronie za wjazdem do miejscowości Parsko	X	X	SZKOLNY
65	Splawie	powiatowa 3902P	Przy sklepie, posesja nr 57	X	X	SZKOLNY/PKS
66	Karmin	powiatowa 3935P	Plac w centrum wsi, przy posesji nr 39	X	X	PKS
67	Chelkowo	powiatowa 3935P	przy wjeździe do dworku	X	X	SZKOLNY
68	Zygmuntowo	powiatowa 3935P	centrum wsi	X		
69	Jezierzyce	powiatowa 3907P	W centrum wsi	X	X	SZKOLNY/PKS
70	Wonieść	powiatowa 3907P	Przy placu kościelnym	X	X	SZKOLNY/PKS
71	Wonieść	powiatowa 3934P	Na żądanie koło bloków przy wjeździe od Karmina		X	SZKOLNY
72	Wonieść	powiatowa 3907P	przy szkole		X	SZKOLNY
73	Parsko	gminna wewnętrzna	centrum wsi	X	X	SZKOLNY
74	Gniewowo	powiatowa 3907P	naprzeciwko posesji nr 9	X	X	SZKOLNY
75	Stara Przysieka Pierwsza	powiatowa 3907P	przy drodze powiatowej, naprzeciwko posesji nr 12	X	X	SZKOLNY
76	Stara Przysieka Pierwsza	powiatowa 3907P	za skrzyżowaniem do sali wiejskiej w kierunku na Starą Przysiekę Drugą	X	X	SZKOLNY
77	Stara Przysieka Druga	powiatowa 3907P	przy szkole		X	SZKOLNY





## 2.6 Gminne budownictwo mieszkaniowe

Mienie komunalne Gminy Śmigiel w postaci lokali użytkowych i mieszkań komunalnych prezentują kolejne tabele.

Tabela 20 Liczba lokali mieszkalnych

liczba budynków komunalnych	Liczba lokali mieszkalnych					
	ogółem	w tym w budynkach komunalnych		w tym w budynkach wspólnot, zarządzane przez ZGKiM w Śmiglu Spółka z o.o.	w tym w budynkach wspólnot, administrowane przez wspólnoty mieszkaniowe	w tym w budynkach jednostek organizacyjnych
mieszkalnych	223	socjalne	mieszkalne	78	23	3
66		28	91			

Stawki za najem lokali mieszkalnych, które obowiązywały w 2019 roku ustalone są w Zarządzeniach Burmistrza Śmigla:

- Zarządzenie Nr 8/18 Burmistrza Śmigla z dnia 19 grudnia 2018 roku w sprawie ustalenia stawki czynszu, ustalenia procentowej wysokości czynników obniżających i podwyższających stawkę czynszu, które ustala stawkę czynszu za lokale mieszkalne w wysokości 6,75 zł/m<sup>2</sup> oraz za lokale socjalne w wysokości 2,50 zł/m<sup>2</sup>. Przedmiotowe zarządzenie zostało uchylone 07 stycznia 2019 roku.
- Zarządzenie Nr 12/19 Burmistrza Śmigla z dnia 07 stycznia 2019 roku w sprawie ustalenia stawki czynszu, ustalenia procentowej wysokości czynników obniżających i podwyższających stawkę czynszu, które ustala stawkę czynszu za lokale mieszkalne w wysokości 5,40 zł/m<sup>2</sup> oraz za lokale socjalne w wysokości 2,50 zł/m<sup>2</sup>.
- Zarządzenie Nr 101/19 Burmistrza Śmigla z dnia 12 września 2019 roku w sprawie ustalenia stawki czynszu, ustalenia procentowej wysokości czynników obniżających i podwyższających stawkę czynszu, które ustala stawkę czynszu za lokale mieszkalne w wysokości 5,67 zł/m<sup>2</sup> oraz za lokale socjalne w wysokości 2,50 zł/m<sup>2</sup>.

W Zarządzeniu Burmistrza Śmigla ustalone zostały również czynniki obniżające oraz podwyższające stawki czynszu za lokale mieszkalne w zależności od położenia, standardu i wyposażenia.

Stan obecny zasobu lokali użytkowych gminy przedstawia poniższa tabela.

Tabela 21 Stan zasobu lokali użytkowych gminy

Lp	Położenie	Liczba lokali użytkowych	Przeznaczenie
1	Brońsko nr 22a	1	Sklep spożywczo-przemysłowy
2	Nowa Wieś, ul. Śmigielska 54	1	Sklep spożywczo-przemysłowy
3	Stare Bojanowo, ul. Główna 34a	3	Usługi medyczne oraz sklep przemysłowy
4	Wonieść nr 44	1	Punkt apteczny
5	Splawie 55	1	Sklep spożywczy
6	Śmigiel ul. Północna 8	4	Działalność usługowa, doradztwo rolnicze
7	Śmigiel ul. Jagiellońska 1	1	Sklep przemysłowy
8	Śmigiel ul. Jagiellońska 4	1	Działalność usługowa
9	Śmigiel ul. Jagiellońska 6	1	Sklep spożywczy
10	Śmigiel ul. Jagiellońska 7	1	Sklep przemysłowy

11	Śmigiel ul. Jagiellońska 9	1	Kwiaciarnia
12	Śmigiel ul. Jagiellońska 10	1	Działalność usługowa
13	Śmigiel ul. Jagiellońska 11	2	Sklep spożywczy oraz cukiernia
14	Śmigiel ul. Kościuszki 46	1	Usługi weterynaryjne
15	Śmigiel ul. Lipowa 3	1	Piekarnia
16	Śmigiel Pl. Rozstrzelanych 5	1	Usługi zegarmistrzowskie
17	Śmigiel Pl. Rozstrzelanych 14	1	Sklep sportowy
18	Śmigiel Pl. Rozstrzelanych 27	1	Usługi gastronomiczne
19	Śmigiel Pl. Rozstrzelanych 28	1	Usługi gastronomiczne
20	Śmigiel Pl. Rozstrzelanych 29	1	Sklep odzieżowy
21	Śmigiel ul. Skarzyńskiego 6	5	Usługi medyczne
22	Śmigiel ul. Skarzyńskiego 6a	1	Usługi wodociągowo-kanalizacyjne
23	Wonieść 52	1	Usługi medyczne
24	Śmigiel, ul. Jagiellońska 9	1	Cukiernia
25	Stare Bojanowo ul. Główna 56	1	Wolny lokal
26	Śmigiel ul. Mickiewicza 11	1	Usługi świadczone przez OPS Śmigiel
27	Śmigiel Pl. Rozstrzelanych 26	1	Urząd Stanu Cywilnego

Lokale użytkowe będące własnością Gminy Śmigiel zgodnie z decyzją Rady Miejskiej Śmigła nie podlegają w chwili obecnej sprzedaży.

Stawki za najem lokali użytkowych oraz gruntów gminnych ustalone są w Zarządzeniach Burmistrza Śmigła:

- Zarządzenie Nr 159/12 Burmistrza Śmigła z dnia 21 lutego 2012 r. w sprawie ustalenia minimalnej stawki czynszu za najem i dzierżawę nieruchomości gminnych.
- Zarządzenie Nr 217/12 Burmistrza Śmigła z dnia 1 października 2012 r. w sprawie zmiany Zarządzenia Nr 159/12 Burmistrza Śmigła z dnia 21 lutego 2012 r. w sprawie ustalenia minimalnej stawki czynszu za najem i dzierżawę nieruchomości gminnych
- Zarządzenie Nr 279/13 Burmistrza Śmigła z dnia 07 maja 2013 r. w sprawie zmiany Zarządzenia Nr 159/12 Burmistrza Śmigła z dnia 21 lutego 2012 r. w sprawie ustalenia minimalnej stawki czynszu za najem i dzierżawę nieruchomości gminnych.
- Zarządzenie Nr 54/19 z dnia 06 maja 2019 r. w sprawie zmiany Zarządzenia 159/12 Burmistrza Śmigła z dnia 21 lutego 2012 r. w sprawie ustalenia minimalnej stawki czynszu za najem i dzierżawę nieruchomości gminnych.

Budynkami, w których zlokalizowane są lokale mieszkalne i użytkowe w imieniu Gminy Śmigiel zarządza Zakład Komunalny w Śmiglu Sp. z o.o.

Ponadto część budynków, w których Gmina Śmigiel jest właścicielem lokali mieszkalnych zarządzana jest przez prywatnych zarządców. Wykaz tych budynków przedstawiają poniższe tabele.

*Tabela 22 Wykaz lokali mieszkalnych w budynkach wspólnot mieszkaniowych, administrowanych przez wspólnoty mieszkaniowe.*

Lp.	Adres	Ilość lokali mieszkalnych
1	Śmigiel, Matejki 16	2
2	Śmigiel, ul. Leszczyńska 11	8
3	Śmigiel, ul. Kilińskiego 2	3
4	Śmigiel, ul. Kilińskiego 4	2
5	Śmigiel ul. Północna 5 i ul. Północna 7	3
6	Śmigiel ul. Reymonta 10	5
<b>Razem:</b>		<b>23</b>

Tabela 23 Wykaz lokali mieszkalnych w budynkach administrowanych i zarządzanych przez jednostki organizacyjne Gminy i inne jednostki

Lp	Nazwa jednostki organizacyjnej	Adres	Ilość lokali mieszkalnych
1	Zespół Szkół St. Przysieka Druga Filia Wonieść	Wonieść 36	1
2	Urząd Miejski Śmigla	Śmigiel, ul. Powstańców Wlkp. 4	1
3	Zakład Komunalny w Śmiglu Sp. z o. o.	Śmigiel, ul. Powstańców Wlkp. 6	1
<b>Razem:</b>			<b>3</b>

W 2019 roku dokonano sprzedaży niżej wymienionych nieruchomości i lokali mieszkalnych

Tabela 24 Wykaz sprzedaży nieruchomości i lokali mieszkalnych

Lp	Opis i przeznaczenie nieruchomości	Ustalona cena sprzedaży nieruchomości
1	Nieruchomość zabudowana budynkiem mieszkalnym i budynkiem gospodarczym, położony w Śmiglu przy ulicy Iwaszkiewicza 2, na działce nr geod. 576/3, o pow. 0.0432 ha i 1066/1, o pow. 0.0157 ha	103 000,00 zł
2	Lokal mieszkalny nr 4 wraz z udziałem w gruncie wynoszącym 2884/29136, położony w Śmiglu przy ulicy Podgórznej 4, na nieruchomości oznaczonej nr geod. 676/1 o pow. 0.0313 ha	36 130,00 zł
3	Lokal mieszkalny nr 1 wraz z udziałem gruncie wynoszącym 10821/53879, położony w Śmiglu przy ulicy Północnej 7, na działce nr geod. 1380/2 o pow. 0.2148 ha	43 998,00 zł
4	Nieruchomość gruntowa, niezabudowana położona na tyłach zabudowy ulicy Skarzyńskiego, przy placu targowym w Śmiglu o nr geod. 587/2 o pow. 0.1042 ha	142 680,00 zł
5	Nieruchomość gruntowa, zbudowana budynkiem Ośrodka Zdrowia położona w Wonieściu nr 52, o nr geod. 231/4 o pow. 0.0542 ha	151 500,00 zł
6	Nieruchomość gruntowa niezabudowana położona w Przysiece Polskiej, nieruchomość wraz ze złożem ilów ceramicznych składająca się z działek o nr geod. 254/3, 254/7, 254/9, 254/11 o pow. 1.1264 ha	1 110 567,00 zł

Sprzedaż lokali mieszkalnych odbywa się zgodnie z uchwałą NR XXXIX/297/17 Rady Miejskiej Śmigla z dnia 23 listopada 2017 r. w sprawie uchwalenia Wieloletniego programu gospodarowania mieszkaniowym zasobem Gminy Śmigiel w latach 2018-2022.

## 2.7 Oświata

Gmina Śmigiel jest organem prowadzącym dla 5 szkół, 1 samodzielnego przedszkola i Szkolnego Schroniska Młodzieżowego. Jednostki te znajdują się 7 miejscowościach.

2.7.1 Struktura jednostek oświatowych

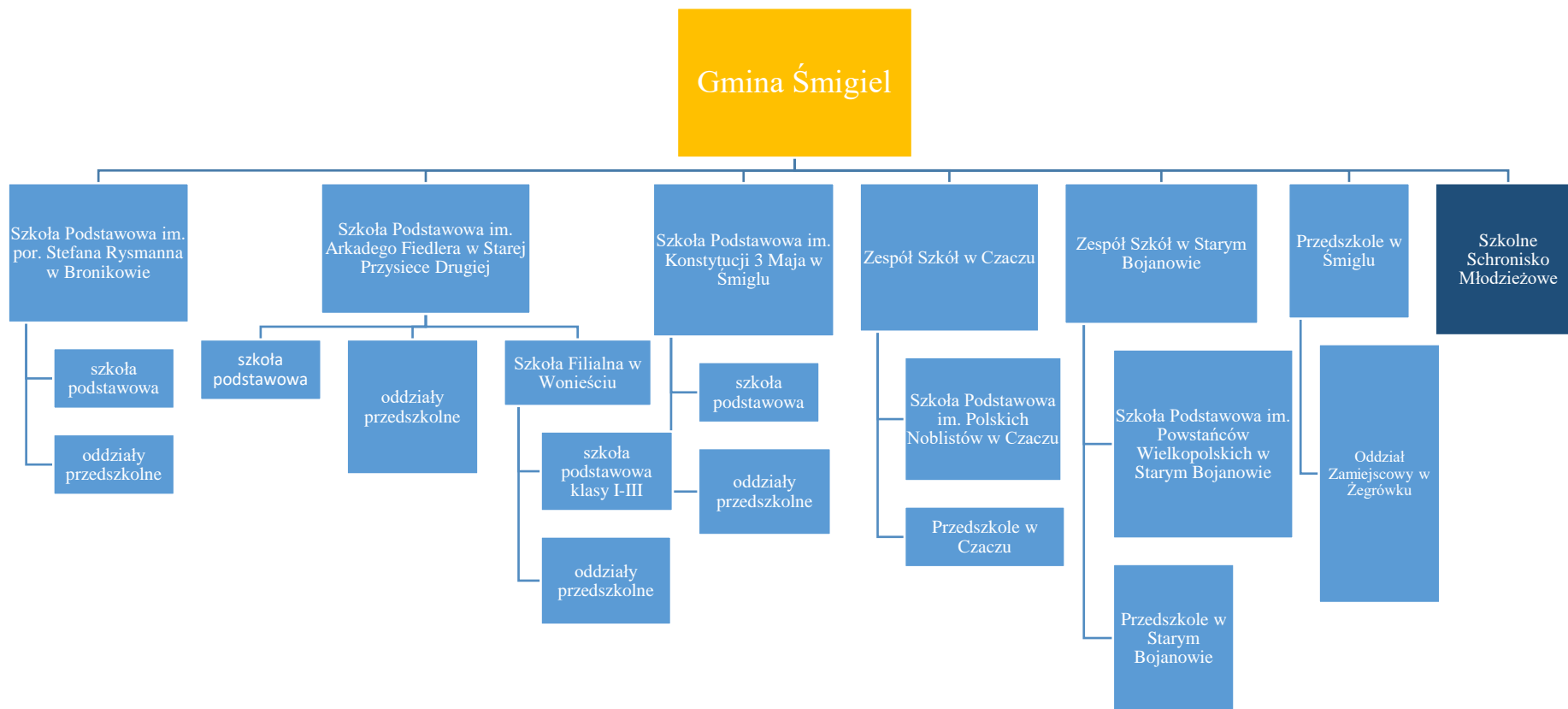

Rysunek 16 Struktura jednostek oświatowych w Gminie Śmigiel

### 2.7.2 Szkoły i przedszkola

Rozbudowana sieć jednostek sprawia, że dzieci uczęszczają do szkół w niedalekiej odległości od miejsca zamieszkania. Nadal jednak, ze względu na miejsko-wiejski charakter gminy, część dzieci jest do szkół dowożona. Zajęcia we wszystkich szkołach odbywają się w systemie jednozmianowym.

Liczba dzieci uczęszczających do placówek oświatowych prowadzonych przez Gminę Śmigiel oraz liczba oddziałów wynosiła:

- 1) 2483 dzieci, 130 oddziałów – stan na 31.03.2019 r.
- 2) 2286 dzieci, 120 oddziałów – stan na 30.09.2019 r.

Tabela 25 Liczba dzieci i oddziałów w poszczególnych placówkach wg stanu na 31.12.2019 r.

Nazwa jednostki	Szkoła podstawowa		Przedszkole/oddziały przedszkolne		SUMA	
	Liczba uczniów	Liczba oddziałów	Liczba uczniów	Liczba oddziałów	Liczba uczniów	Liczba oddziałów
Szkoła Podstawowa im. por. Stefana Rysmanna w Bronikowie	102	7	43	2	145	9
Zespół Szkół w Czaczu	216	14	100	5	316	19
Szkoła Podstawowa im. Arkadego Fiedlera w Starej Przysiece Drugiej	219	13	56	3	275	16
Zespół Szkół w Starym Bojanowie	243	14	112	5	355	19
Szkoła Podstawowa im. Konstytucji 3 Maja w Śmiglu	810	39	86	4	896	43
Przedszkole w Śmiglu	0	0	299	14	299	14
<b>RAZEM:</b>	<b>1590</b>	<b>87</b>	<b>696</b>	<b>33</b>	<b>2286</b>	<b>120</b>

W związku ze zwiększoną liczbą dzieci korzystających z wychowania przedszkolnego występują problemy lokalowe, w szczególności w Szkole Podstawowej im. por. Stefana Rysmanna w Bronikowie, Przedszkolu w Śmiglu, gdzie tymczasowo zaadaptowano inne pomieszczenia na sale przedszkolne oraz Zespole Szkół w Czaczu. W Zespole Szkół w Starym Bojanowie potrzeba ogromnych inwestycji aby spełnić wszystkie wymagania ustawowe w zakresie lokalowym.

Liczba nauczycieli zatrudnionych w placówkach oświatowych w poprzednim roku wynosiła:

Tabela 26 Liczba nauczycieli zatrudnionych w placówkach oświatowych wg stanu na dzień 31.03.2019 r.

Wyszczególnienie		Stażyści	Kontraktowi	Mianowani	Dyplomowani
Zatrudnieni w pełnym wymiarze		7	32	55	130
Zatrudnieni w niepełnym wymiarze	Liczba	1	2	10	14
	W tym etaty:	0,44	0,92	4,78	5,47
<b>Razem etaty:</b>		<b>7,44</b>	<b>32,92</b>	<b>59,78</b>	<b>135,47</b>
		<b>235,61</b>			

Tabela 27 Liczba nauczycieli zatrudnionych w placówkach oświatowych wg stanu na dzień 30.09.2019 r.

Wyszczególnienie		Stażyści	Kontraktowi	Mianowani	Dyplomowani
Zatrudnieni w pełnym wymiarze		11	29	48	129
Zatrudnieni w niepełnym wymiarze	Liczba	2	0	9	7
	W tym etaty:	1,03	0	3,48	2,88
<b>Razem etaty:</b>		<b>12,03</b>	<b>29</b>	<b>51,48</b>	<b>131,88</b>
<b>224,39</b>					

Tabela 28 Liczba nauczycieli zatrudnionych w placówkach oświatowych wg stanu na dzień 31.12.2019 r.

Stopień awansu	Szkoła Podstawowa im. por. Stefana Rysmanna w Bronikowie	Zespół Szkół w Czaczu	Szkoła Podstawowa im. Arkadego Fiedlera w Starej Przysieci Drugiej	Zespół Szkół w Starym Bojanowie	Szkoła Podstawowa im. Konstytucji 3 Maja w Śmiglu	Przedszkole w Śmiglu
Bez stopnia	0	1	0	0	0	0
Stażyści	1	1	0,5	1	3,56	3
Kontraktowi	2	7,39	0	4	12,39	6
Mianowani	3,56	3,11	11,69	10,03	18	6,23
Dyplomowani	11,06	30,21	17	21	43,5	9
<b>RAZEM:</b>	<b>17,62</b>	<b>42,71</b>	<b>29,19</b>	<b>36,03</b>	<b>77,45</b>	<b>24,23</b>
<b>227,23</b>						

Tabela 29 Liczba etatów przeliczeniowych nauczycieli szkół prowadzonych przez Gminę Śmigiel na koniec 31.12.2019 r.

Stopień awansu	Szkoła Podstawowa im. por. Stefana Rysmanna w Bronikowie	Zespół Szkół w Czaczu	Szkoła Podstawowa im. Arkadego Fiedlera w Starej Przysieci Drugiej	Zespół Szkół w Starym Bojanowie	Szkoła Podstawowa im. Konstytucji 3 Maja w Śmiglu	Przedszkole w Śmiglu
Bez stopnia	0	1	0	0	0	0
Stażyści	1,11	1,5	0,5	1,11	4,6	3,39
Kontraktowi	2,3	9,04	0	4,68	17,12	7,13
Mianowani	3,91	3,79	12,89	11,51	23,06	7,6
Dyplomowani	11,98	35,54	19,76	23,71	56,58	10,89
<b>RAZEM:</b>	<b>19,3</b>	<b>50,87</b>	<b>33,15</b>	<b>41,01</b>	<b>101,36</b>	<b>29,01</b>
<b>274,7</b>						

W 2019 roku przeprowadzono 3 postępowania egzaminacyjne dla nauczycieli ubiegających się o awans na stopień nauczyciela mianowanego. Wszystkie osoby uzyskały wynik pozytywny uzyskując tym samym stopień awansu zawodowego nauczyciela mianowanego.

Na doskonalenia zawodowe nauczycieli w 2019 r. wydatkowano kwotę 96.519,17 zł

Tabela 30 Liczba nauczycieli nieobecnych w 2019 roku

Przyczyna	Wg stanu na 30.06.2019	Wg stanu na 31.12.2019
Urlop macierzyński	1	1
Urlop rodzicielski	0	1
Urlopy dla poratowania zdrowia	8	8
Długotrwała niezdolność do pracy, trwająca łącznie dłużej niż 33 dni w ciągu roku kalendarzowego	7	4
Urlop bezpłatny	0	0
Zwolnienie z obowiązku prowadzenia zajęć na innej podstawie	0	0
Urlop uzupełniający	2	1
<b>RAZEM:</b>	<b>18</b>	<b>15</b>

Liczba etatów nauczycielskich przypadających na oddział na koniec roku 2019 wynosiła 2,29 etaty.

Tabela 31 Dane dotyczące pracowników administracji i obsługi:

	Szkoła Podstawowa im. por. Stefana Rysmanna w Bronikowie	Zespół Szkół w Czaczu	Szkoła Podstawowa im. Arkadego Fiedlera w Starej Przysiece Drugiej	Zespół Szkół w Starym Bojanowie	Szkoła Podstawowa im. Konstytucji 3 Maja w Śmiglu	Przedszkole w Śmiglu
<b>ADMINISTRACJA</b>						
Liczba osób	3	5	3	5	7	2
Liczba etatów	3	4,5	3	5	7	2
w tym nieobecni	0	0	0	0	0	0
<b>OBSŁUGA</b>						
Liczba osób	5	19	12	16	25	20
Liczba etatów	5	18,25	9,5	14,125	23,625	20
w tym nieobecni	1	2	0	0	3	2
<b>RAZEM OSÓB:</b>	<b>8</b>	<b>24</b>	<b>15</b>	<b>21</b>	<b>32</b>	<b>22</b>
<b>RAZEM ETATÓW:</b>	<b>8</b>	<b>22,75</b>	<b>12,5</b>	<b>19,125</b>	<b>30,625</b>	<b>22</b>

Zgodnie z art. 39 ust. 3 ustawy z dnia 14 grudnia 2016 r. – Prawo oświatowe (tekst jednolity Dz. U. z 2018 r., poz. 996 ze zm.) gmina zapewnia dowóz uczniów do szkół dla których jest organem prowadzącym. Również zgodnie z art. 39 ust. 4 ww. ustawy zapewniony jest dowóz uczniów do Zespołu Szkół Specjalnych w Kościanie, Ośrodka Rehabilitacyjnego w Kościanie, Ośrodka Rehabilitacyjno-Edukacyjno-Wychowawczego w Lesznie oraz zwrot kosztów dowozu ponoszonych przez rodziców uczniów posiadających orzeczenie o potrzebie kształcenia specjalnego, którzy sami dowożą dzieci do placówek. W 2019 r. na ten cel wydano kwotę 849.301,34 zł.



Wykorzystywany przez placówki oświatowe majątek przedstawia poniższa tabela:

Tabela 32 Stan bazy lokalowej

Lp	Zarządca	Przedmiot zarządu	Nr działki	Powierzchnia	Nr księgi wieczystej	Podstawa prawna wykorzystywania
1	Szkoła Podstawowa im. por. Stefana Rysmanna w Bronikowie	Budynek szkoły wraz z gruntem i przydomową oczyszczalnią ścieków	82/11 82/12 82/15	0.0926 ha 0.0822 ha 1.8656 ha	PO1K/00031656/8	Zarządzenie Nr 440/14 Burmistrza Śmigla z dnia 1 września 2014 r. w sprawie przekazania nieruchomości w administrowanie – zwykły zarząd Zespołowi Szkół w Bronikowie  Zarządzenie Nr 254/16 Burmistrza Śmigla z dnia 29 września 2016 r. w sprawie przekazania nieruchomości w administrowanie – zwykły zarząd Zespołowi Szkół w Bronikowie
		Część nieruchomości rolnej położonej w Bronikowie	181	0.2500 ha	PO1K/00032110/6	
		Nieruchomość zabudowana położona w Bronikowie, przy ul Morownickiej 18	75/3	0.1860 ha	PO1K/00035146/8	
2	Zespół Szkół w Czaczu	Nieruchomość rolna położona w Karśnicach	63/3 63/4	0.8040 ha	PO1K/00032132/6	Zarządzenie nr 373/14 Burmistrza Śmigla z dnia 27 lutego 2014 r. w sprawie przekazania nieruchomości w administrowanie – zwykły zarząd Zespołowi Szkół w Czaczu
		Nieruchomość rolna położona w Nowym Białczu	30 29	0.2800 ha 0.2600 ha	PO1K/ 00037544/2 PO1K/00037503/3	
		Nieruchomość rolna położona w Starym Białczu	231/2	0.1897 ha	PO1K/00032171/1	
		Nieruchomość rolna położona w Czaczu	552/1	0.7719 ha	PO1K/00033106/2	
		Nieruchomość rolna położona w Czaczu	451/8	0.1132 ha	PO1K/00033106/2	
		Nieruchomość rolna położona w Czaczu	451/4	0.0395 ha	PO1K/00033106/2	
		Nieruchomość rolna położona w Czaczu	451/5	0.6759 ha	PO1K/00033106/2	
		Droga (Czacz ul. Wielichowska)	-	0.0140 ha	-	
		Grunty pod budynkami	-	0.2539 ha	-	
		Dom Wiejski - świetlica w Czaczu	-	-	-	

		Ogrodzenie i plac zabaw w Czaczu	-	-	-	
		Nieruchomość gruntowa zabudowana położona w Czaczu	481/6	5.0733 ha	PO1K/00054163/2	
		Pałac w Czaczu	-	-	-	
		I oficyna - budynek mieszkalny	-	-	-	
		I chlew pracowniczy	-	-	-	
		II chlew pracowniczy	-	-	-	
		Piwnica - lodownia	-	-	-	
		Ogrodzenie	-	-	-	
3	Szkoła Podstawowa im. Arkadego Fiedlera w Starej Przysiece Drugiej	Budynek szkolny nr A z salą gimnastyczną wraz gruntem w Starej Przysiece Drugiej 34	111/1	0.8100 ha	PO1K/00033112/7	Zarządzenie Nr 441/14 Burmistrza Śmigla z dnia 1 września 2014 r. w sprawie przekazania nieruchomości w administrowanie – zwykły zarząd Zespołowi Szkół w Starej Przysiece Drugiej
		Budynek szkolny nr B wraz gruntem w Starej Przysiece Drugiej 34				
		Budynek szkolny nr C w Starej Przysiece Drugiej 34	110	0.2700 ha	PO1K/00032122/3	
		Budynek gospodarczy w Starej Przysiece Drugiej 34				
		Budynek szkolny w Wonieściu				
		Budynek gospodarczy przy Szkole Filialnej w Wonieściu	227	0.3800 ha	PO1K/00032109/6	
		Budynek gospodarczy (szopa) przy Szkole Filialnej w Wonieściu				
		Nieruchomość gruntowa, niezabudowana położona w Wonieściu	226	0.1000 ha	PO1K/00031922/4	
		Nieruchomość rolna położona w Wonieściu	62	1.6600 ha	PO1K/00032109/6	

		Część nieruchomości rolnej położonej w Wonieściu	131	1.6100 ha	PO1K/00031922/4	
		Część nieruchomości rolnej położonej w Karminie	87/3	1.0795 ha	PO1K/00048237/7	
		Nieruchomość rolna położona w Starej Przysiece Drugiej	109	0.4800 ha	PO1K/00032122/3	
4	Zespół Szkół w Starym Bojanowie	Budynek szkoły wraz gruntem w Starym Bojanowie, ul. Szkolna 6	55 557/2 559/2 560/2 568	0.1800 ha 0.0200 ha 0.0500 ha 0.0100 ha 0.7200 ha	PO1K/00033105/5	Zarządzenie Nr 439/14 Burmistrza Śmigla z dnia 1 września 2014 r. w sprawie przekazania nieruchomości w administrowanie – zwykły zarząd Zespołowi Szkół w Starym Bojanowie
		Budynek przedszkola wraz gruntem w Starym Bojanowie, ul. Główna 62	140/1	0.2100 ha	PO1K/00032764/8	
		Budynek kotłowni przy przedszkolu w Starym Bojanowie, ul. Główna 62	-	-	-	
		Część nieruchomości rolnej położonej w Bruszczewie	196/1	0.2500 ha	PO1K/00033114/1	
		Część nieruchomości rolnej położonej w Sierpowie	85/2	0.2245 ha	-	
5	Szkoła Podstawowa im. Konstytucji 3 Maja w Śmiglu	Budynek szkolny wraz gruntem w Śmiglu ul. M. Konopnickiej 5	1101	1.2220 ha	PO1K/00032122/3	Zarządzenie Nr 421/17 Burmistrza Śmigla z dnia 29 grudnia 2017 r. w sprawie przekazania nieruchomości w administrowanie – zwykły zarząd Szkole Podstawowej im. Konstytucji 3 Maja w Śmiglu
		Sala gimnastyczna wraz gruntem w Śmiglu ul. M. Konopnickiej 5	1102/1	0.3663 ha	PO1K/00032169/4	
		Parking wraz gruntem w Śmiglu ul. M. Konopnickiej 4A	część działki o nr geod. 1104/5	0.0800 ha	PO1K/00032580/1	
		Podjazd dla osób niepełnosprawnych wykonany przy budynku szkolnym w Śmiglu	-	-	-	

		Nieruchomość niezabudowana położona w Śmiglu (przy szkole)	1096/1	0.0375 ha	PO1K/00024504/6	
		Nieruchomość niezabudowana położona w Śmiglu (przy szkole)	1097/5	0.0099 ha	PO1K/00024504/6	
		Nieruchomość niezabudowana położona w Śmiglu (przy szkole)	1097/7	0.0149 ha	PO1K/00024504/6	
		Nieruchomość niezabudowana położona w Śmiglu (przy szkole)	1097/9	0.0129 ha	PO1K/00024504/6	
		Nieruchomość niezabudowana położona w Śmiglu (przy szkole)	1098/5	0.0150 ha	PO1K/00024504/6	
		Nieruchomość niezabudowana położona w Śmiglu (przy szkole)	1098/7	0.0229 ha	PO1K/00024504/6	
		Nieruchomość niezabudowana położona w Śmiglu (przy szkole)	1099/1	0.0190 ha	PO1K/00024504/6	
		Nieruchomość niezabudowana położona w Śmiglu (przy szkole)	1100/3	0.0104 ha	PO1K/00024504/6	
		Nieruchomość niezabudowana położona w Śmiglu (przy szkole)	1100/5	0.0090 ha	PO1K/00024504/6	
6	Przedszkole w Śmiglu	Budynek przedszkolny w Śmiglu przy ul. Leszczyńskiej 13 wraz gruntem	888/2	0.2658 ha	PO1K/00032170/4	Zarządzenie Nr 437/14 Burmistrza Śmigla z dnia 1 września 2014 r. w sprawie przekazania nieruchomości w administrowanie – zwykły zarząd Przedszkolu Samorządowemu w Śmiglu
		Część nieruchomości położonej w Śmiglu przy ul Dudycza	888/1	0.0800 ha	PO1K/00032170/4	
		Budynek przedszkolny w Śmiglu przy ul. Al. Bohaterów 7 wraz gruntem	547	0.1231 ha	PO1K/00035041/2	
		Pawilon ogrodowy w Śmiglu przy ul. Al. Bohaterów	546/2	0.4979 ha	PO1K/00030951/9	

	Nieruchomość położona w Śmiglu przy Al. Bohaterów 7				
	Budynek szkolny w Żegrówku wraz gruntem	część działki o nr geod. 168	0.2900 ha	PO1K/00032130/2	
	Budynek gospodarczy w Żegrówku				

Na remonty i inwestycje w placówkach oświatowych w 2019 r. przeznaczono kwotę 4 515 219,68 zł.

Tabela 33 Remonty i inwestycje w placówkach oświatowych

Wyszczególnienie	Kwota
Szkoła Podstawowa im. por. Stefana Rysmanna w Bronikowie	15 598,33 zł
Zespół Szkół w Czaczu	47 063,29 zł
Szkoła Podstawowa im. Arkadego Fiedlera w Starej Przysiece Drugiej	31 847,46 zł
Zespół Szkół w Starym Bojanowie	1 268 534,52 zł
Szkoła Podstawowa im. Konstytucji 3 Maja w Śmiglu	146 070,63 zł
Przedszkole w Śmiglu	3 006 105,45 zł
<b>RAZEM:</b>	<b>4 515 219,68 zł</b>

Wyniki egzaminów ósmoklasisty oraz gimnazjalnych w roku 2019:

Tabela 34 Wyniki egzaminów ósmoklasisty - %

Przedmiot	Szkoła	Szkoła - wynik	Gmina	Powiat	Województwo	Liczba zdających
Język polski	Bronikowo	60,67	61,46	62,63	61,04	12
	Czacz	44,32				25
	Stara Przysieka Druga	71,62				26
	Stare Bojanowo	61,18				34
	Śmigiel	61,01				110
Matematyka	Bronikowo	50,33	42,2	43	43,07	12
	Czacz	28,56				25
	Stara Przysieka Druga	52,69				26
	Stare Bojanowo	38,44				34
	Śmigiel	42				110

Język angielski	Bronikowo	46,33	51,29	51,91	56,28	12
	Czacz	40,36				25
	Stara Przysieka Druga	95,5				4
	Stare Bojanowo	51,12				34
	Śmigiel	51,26				87
Język niemiecki	Bronikowo	0	38,47	38,27	37,37	0
	Czacz	0				0
	Stara Przysieka Druga	43,41				22
	Stare Bojanowo	0				0
	Śmigiel	33,74				23

Tabela 35 Wyniki egzaminów gimnazjalnych w 2019 roku – języki obce część podstawowa - %

Przedmiot	Szkoła	Szkoła - wynik	Gmina	Powiat	Województwo	Liczba zdających
Język angielski	Bronikowo	46,5	55,16	60,36	66,36	16
	Czacz	56,41				29
	Stara Przysieka Druga	61,13				8
	Stare Bojanowo	52,75				24
	Śmigiel	57				61
Język niemiecki	Bronikowo	62,5	54,52	55,29	48,98	2
	Czacz	0				0
	Stara Przysieka Druga	56,69				16
	Stare Bojanowo	52,2				5
	Śmigiel	49,03				8

Tabela 36 Wyniki egzaminów gimnazjalnych w 2019 roku – języki obce część rozszerzona - %

Przedmiot	Szkoła	Szkoła - wynik	Gmina	Powiat	Województwo	Liczba zdających
Język angielski	Bronikowo	31,75	40,19	44,49	51,06	16
	Czacz	42				29
	Stara Przysieka Druga	63				2
	Stare Bojanowo	33,63				24
	Śmigiel	43,92				52

Język niemiecki	Bronikowo	0	29,04	31,62	36,7	0
	Czacz	0				0
	Stara Przysieka Druga	28				16
	Stare Bojanowo	38				1
	Śmigiel	30				8

Tabela 37 Wyniki egzaminów gimnazjalnych w 2019 roku - %

Przedmiot /część	Szkoła	Szkoła - wynik	Gmina	Powiat	Województwo	Liczba zdających
Humanistyczna - historia i WOS	Bronikowo	52,56	54,34	56,99	58,03	18
	Czacz	49,66				29
	Stara Przysieka Druga	60,96				24
	Stare Bojanowo	48,17				29
	Śmigiel	57,07				69
Humanistyczna - język polski	Bronikowo	50,22	57,49	60,56	61,23	18
	Czacz	57,62				29
	Stara Przysieka Druga	59,13				24
	Stare Bojanowo	55,66				29
	Śmigiel	39,52				69
Matematyczno-przyrodnicza - matematyka	Bronikowo	31,17	37,43	41,73	41,33	18
	Czacz	35,07				29
	Stara Przysieka Druga	38,67				24
	Stare Bojanowo	30,41				29
	Śmigiel	42,58				69
Matematyczno-przyrodnicza - przedmioty przyrodnicze	Bronikowo	42,44	45,89	48,71	49	18
	Czacz	44,31				29
	Stara Przysieka Druga	54,04				24
	Stare Bojanowo	40,9				29
	Śmigiel	46,71				69

W roku 2019 Gmina Śmigiel otrzymała następujące dotacje celowe:

Tabela 38 Otrzymane dotacje celowe

Cel	Kwota otrzymana	Kwota wydatkowana
Wyposażenie szkół w podręczniki, materiały edukacyjne i ćwiczeniowe	132.936,70 zł	130.939,64 zł
Dotacja przedszkolna	700.097,00 zł	700.097,00 zł
Wyprawka szkolna	1.280,00 zł	607,39 zł
Rządowy program „Aktywna tablica”	14.000,00 zł	14.000,00 zł
Narodowy Program Rozwoju Czytelnictwa	4.000,00 zł	4.000,00 zł
Dofinansowanie świadczeń pomocy materialnej dla uczniów o charakterze socjalnym	56.800,00 zł	49.741,60 zł

W szkołach podległych Gminie Śmigiel realizowano następujące innowacje:

- 1) Szkoła Podstawowa im. Konstytucji 3 Maja w Śmiglu:
  - funkcjonują klasy usportowione
  - rozpoczęła się realizacja projektu ERASMUS+
  - innowacja z języka angielskiego
  - projekt Tydzień języków obcych
  - wykorzystanie koncepcji Planu Daltońskiego do stymulowania rozwoju odpowiedzialności, samodzielności i współpracy dzieci w wieku wczesnoszkolnym
  - ramach kółka chemicznego była realizowana innowacja „Młodszy uczy się od starszych”
  - realizacja projektu edukacyjnego NAUKOBUS
  - realizowanie międzynarodowych projektów Światowy Dzień Tabliczki Mnożenia i Dzień liczby Pi
  - realizowano projekt ENEA- Akademia Sportu
  - realizowane były zajęcia sportowe w ramach programu SKS
  - Mały Miś w świecie wielkiej literatury „0”
  - Rok Stanisława Moniuszki
- 2) Zespół Szkół w Czaczu:
  - innowacja mieszana – „A to Polska właśnie...” - ogólnopolska akcja 100 kartek pocztowych na 100 lecie odzyskania NIEPODLEGŁOŚCI,
  - innowacja mieszana – „Bajki wyciszanki”,
  - innowacja metodyczna – „Dydaktyczne gry i zabawy na lekcji matematyki”,
  - innowacja mieszana – „Polska- Ojczyzna... Kraina, która w sercu się zaczyna”,
  - innowacja metodyczna – „Lekcja odwrócona na lekcji wiedzy o społeczeństwie”,
- 3) Zespół Szkół w Starym Bojanowie:
  - innowacja nauczania języka niemieckiego – celem jest nauka podstaw języka niemieckiego w klasach IV-VI; uczniowie uczą się prawidłowej komunikacji i porozumiewania się w sytuacjach dnia codziennego; nauka odbywa się w formie gier i zabaw językowych, a także poprzez odgrywanie dialogów,
  - całoroczna Liga zadaniowa – celem jest utrwalanie wiedzy i umiejętności matematycznych,
  - „English is easy”, „English?Deutsch? –żaden problem!” – gminne konkursy języków obcych,
  - „Mój pierwszy słownik” – projekt z języka angielskiego dla kl.”0”,
  - „Teatr to magia” – zajęcia teatralne,
  - Wieczory poetyckie,
  - „Przedszkolaki robią smaczne i zdrowe przysmaki” – wychowanie przedszkolne,
  - „Na tropie smaków – zdrowa kuchnia przedszkola” – klasy „0”,
  - „Muzyczne podróżowanie” – wychowanie przedszkolne,



- Centrum Edukacji Filmowej "Lekcja w kinie"- 2 w 1 multimedialna lekcja plus seans filmowy "O ekranizacjach i adaptacjach filmowych"
- 4) Szkoła Podstawowa im. por. Stefana Rysmanna w Bronikowie:
  - podstawy języka niemieckiego dla klasy I szkoły podstawowej w ramach zajęć rozwijających kreatywność - innowacja pedagogiczna
  - rozwijanie umiejętności uczenia się i planowania własnej pracy - innowacja pedagogiczna
  - „Młodzi listy piszą” - innowacja pedagogiczna łącząca kilka szkół w Polsce
  - Międzynarodowy Dzień Liczby Pi i Dzień Tabliczki Mnożenia
- 5) Przedszkole w Śmiglu:
  - kształtowanie samodzielności, współpracy i odpowiedzialności dzieci w wieku przedszkolnym w oparciu o Koncepcję Planu daltońskiego.

Szkoły, dla których organem prowadzącym jest Gmina Śmigiel uczestniczyły w wielu projektach i programach m.in.:

- 1) Szkoła Podstawowa im. Konstytucji 3 Maja w Śmiglu:
  - Program dla szkół promujący zdrową dietę bogatą w owoce i warzywa oraz produkty mleczne Agencja Rynku Rolnego,
  - Woda źródłem życia; „0”
  - Tęczowy Domek II,
  - Język angielski na wesoło- zajęcia dla dzieci z edukacji wczesnoszkolnej,
  - Czyste powietrze wokół nas „0”,
  - Kubusiowi przyjaciele- edukacja prozdrowotna, ekologiczna,
  - Nie pal przy mnie, proszę I- III,
  - Znajdź właściwe rozwiązanie V- VI,
  - Dar serca- zbiórka żywności,
  - Projekt Dzwonek na obiad,
  - Zbiórka karmy dla psów z przytuliska w Śmiglu,
  - Okulary dla Afryki,
  - Trzymaj formę,
  - Zbieraj baterie i telefony,
  - Zbiórka nakrętek,
  - Działalność Szkolnego Klubu Wolontariusza,
  - Warsztaty chemiczne Centrum Chemii w Małej Skali,
  - Koder Junior- Szkoła Mistrzów Programowania- projekt rozwijający kompetencje programowania oraz kompetencje cyfrowe w klasach I – III SP,
  - „Ratujemy i uczymy ratować”,
- 2) Zespół Szkół w Czaczu:
  - „Czyste powietrze Wokół Nas”,
  - „Bądźmy zdrowi – wiemy, więc działamy”,
  - „Trzymaj formę”, „Profilaktyka HIV/AIDS”,
  - „Mamo, Tato – co wy na to?”,
  - Profilaktyka tytoniowa: „Znajdź Właściwe Rozwiązanie” – projekty, których organizatorem jest SANEPID Kościan, dotyczące profilaktyki prozdrowotnej,
  - „Kubusiowi Przyjaciele Natury” – ogólnopolski program edukacyjny dotyczący proekologicznej edukacji,
  - „Zdrowo jem, więcej wiem” – projekt dotyczący edukacji prozdrowotnej,
  - „Niesamowity Świat Higieny jamy ustnej” – ogólnopolski program edukacji stomatologicznej przygotowany przez Instytut Blend-a-med. Oral-B oraz Disney Polska,
  - „Mały Miś W Świecie Wielkiej Literatury” – międzynarodowy projekt edukacyjny, którego celem jest rozwijanie i promowanie czytelnictwa,
  - „Program dla szkół” - projekt promujący zdrową dietę bogatą w owoce i warzywa oraz produkty mleczne, którego koszty pokrywa Agencja Rynku Rolnego,

- „Akademia Bezpiecznego Puchatka” – program, który ma na celu edukację oraz poprawę bezpieczeństwa dzieci, które rozpoczynają swoją naukę w szkole,
  - „KinoSzkoła” – Interdyscyplinarny Program Edukacji Medialnej i Społecznej
- 3) Zespół Szkół w Starym Bojanowie:
- Góra Grosza,
  - WOŚP,
  - Podziel się sercem,
  - "Mały gest - wielki cel",
  - Podziel się słodyczami,
  - SKS,
  - "Śniadanie daje moc",
  - "Trzymaj formę",
  - "Czyste powietrze wokół nas",
  - "Mamo, tato - co wy na to",
  - "Bądźmy zdrowi - wiemy, więc działamy",
  - "Znajdź właściwe rozwiązanie",
  - "Bieg po zdrowie",
  - "Program dla szkół" - owoce i warzywa oraz szklanka mleka,
  - „Zdrowo jem, więcej wiem”,
  - nauka pływania kl. 3 – pływalnia Kościan
- 4) Szkoła Podstawowa im. por. Stefana Rysmanna w Bronikowie
- „Pośpiewajmy razem” – projekt autorki skierowany do dzieci, młodzieży i społeczności lokalnej /wspólny śpiew kolęd w okresie Bożego Narodzenia oraz pieśni patriotycznych przy okazji świąt narodowych w salach i świetlicach wiejskich/
  - „Wielkopolanin to brzmi dumnie” wielopłaszczyznowy projekt regionalno – historyczny
  - Projekt edukacyjno - środowiskowy związany z ekshumacją, pogrzebem żołnierza Polskiego Henryka Gilowskiego połączony z konferencją popularnonaukową w porozumieniu z Gminą Śmigiel i Instytutem Pamięci Narodowej
  - Trzymaj formę, Czyste powietrze wokół nas, Znajdź właściwe rozwiązanie, Nie pal przy mnie, proszę – projekty, których organizatorem jest SANEPID Kościan dotyczące profilaktyki prozdrowotnej,
  - Mieszkamy w ciekawej miejscowości oraz Dzieje kultury polskiej – autorskie programy funkcjonujący w szkole w Bronikowie w ramach których odbyły się prelekcje dla uczniów i społeczności lokalnej połączone z warsztatami dla dzieci,
  - Zbieraj baterie i telefony – program dotyczący ochrony środowiska naturalnego,
  - Programie dla szkół promującym zdrową dietę bogatą w owoce i warzywa oraz produkty mleczne, którego koszty pokrywa ARMiR,
  - Zbiórka karmy dla psów ze śmigielskiego przytuliska,
  - Zajęcia sportowe w ramach SKS,
  - Szkolne Święto Głośnego Czytania – program na rzecz rozpowszechniania czytelnictwa,
  - ”Szkoła pamięta”, „Razem do hymnu”, „Razem na święta” – udział w programach ministerialnych,
  - „Aktywna tablica” – udział w programie rządowym,
  - Zbiórka nakrętek, baterii, telefonów i odzieży używanej w ramach akcji charytatywnych,
  - Aktywna i wielopłaszczyznowa działalność Szkolnego Klubu Wolontariusza,
  - Akcja zbiórki złomu wraz z OSP Machcin na rzecz potrzebującej pomocy rodziny
- 5) Szkoła Podstawowa im. Arkadego Fiedlera w Starej Przysiece Drugiej:
- „Im wcześniej i więcej- tym skuteczniej”- zajęcia sportowe z elementami gimnastyki korekcyjno-kompensacyjnej;
  - „Szkolny Klub Sportowy”- program organizowany przez szkolny Związek Sportowy WIELKOPOLSKA
  - „Owoce i warzywa w szkole” oraz „Mleko w szkole”- promowanie zdrowej diety bogatej w owoce i warzywa oraz produkty mleczne, koszty pokrywała Agencja Rynku Rolnego,

- „Trzymaj formę”- ” program prozdrowotny w klasach 6 i 7, promujący aktywność fizyczną i prawidłowe odżywianie, (PSSE KOŚCIAN)
  - „ Bieg po zdrowie” program prozdrowotny skierowany dla klas 4 SP, którego celem było promowanie zdrowego stylu życia – edukacja antynikotynowa,
  - „Śniadanie daje moc”- program edukacyjny skierowany dla uczniów klas 1-3 SP- celem zwiększenie świadomości nt. zdrowego odżywiania i roli śniadania w diecie dziecka,
  - „Szkolne Przygody Gangu Słodziaków”- program na rzecz propagowania czytelnictwa wśród dzieci i ich rodziców,
  - „Ratujemy i Uczymy Ratować”- program organizowany przez WOŚP, którego celem jest poznanie zasad pierwszej pomocy,
  - „Las blisko nas”,
  - Ogólnopolski Program Edukacji Filmowej Pszczółka Pola odkrywa sekrety ula,
  - „Zbieraj baterie i telefony”- program promujący ochronę środowiska naturalnego,
  - „Bezpieczny przejazd”- kampania społeczna nt. bezpieczeństwa na przejazdach kolejowych i ich okolicach,
  - udział w programie MEN: „Razem do hymnu”, ”Szkola pamięta”, „Razem na święta”
  - „Aktywna tablica”- rządowy program rozwijający szkolną infrastrukturę oraz kompetencje cyfrowe uczniów i nauczycieli w zakresie technologii informacyjno- komunikacyjnej.
  - udział w „ Zielonej Szkole” w Ośrodku Edukacji Przyrodniczej Łądzie,
  - przygotowanie uroczystości upamiętniającej Powstańców Wielkopolskich spoczywających na cmentarzu parafialnym w Wonieściu,
- 6) Przedszkole w Śmiglu:
- Mamo, tato wolę wodę,
  - Kubusiowi przyjaciele natury,
  - Post croosing,
  - Marzycielska poczta,
  - Całą Polska czyta dzieciom”,
  - Kapelusz uczuć,
  - Przedszkolak podróżuje po Polsce,
  - Eko-przedszkolaki,
  - Akcje "Góra grosza”,
  - zbiórka baterii i nakrętek, zbiórka karmy dla zwierząt w przytulisku w Koszanowie,
  - „Słodkie serce przedszkolaka”,
  - „Opatrunek na ratunek”,
  - Kartka świąteczna dla seniorów
  - „Czyste powietrze wokół nas”,
  - „Mały Miś w Świecie Wielkiej Literatury”,
  - „Bądźmy zdrowi- wiemy więc działamy”,
  - Szlachetna paczka,
  - Organizacja stoiska na jarmarku świątecznym i zbiórka funduszy na upominki dla seniorów z DPS w Oborzyskach, zbiórka znaczków pocztowych na misje.

### 2.7.3 Szkolne Schronisko Młodzieżowe w Śmiglu



Szkolne Schronisko Młodzieżowe w Śmiglu mieści się przy ul. Marii Konopnickiej 4a. W swoim administrowaniu na podstawie Zarządzenia Nr 442/14 Burmistrza Śmigla z dnia 1 września 2014 r. w sprawie przekazania nieruchomości w administrowanie – zwykły zarząd Szkolnemu Schronisku Młodzieżowemu w Śmiglu, posiada budynek schroniska wraz z gruntem – część działki o nr geodezyjnym 1104/1, powierzchni 0.1470 ha, zapisanej KW nr PO1K/00032580/1.

W 2019 r. zatrudnionych w schronisku było trzech pracowników, co stanowiło 1,875 etatu.

Tabela 39 Zatrudnienie w szkolnym schronisku młodzieżowym

Stanowisko	liczba etatów
1. Dyrektor Schroniska	1 etat
2. Główny Księgowy	0,125 etatu
3. Sprzątaczką	0,75 etatu

Udzielone noclegi w Szkolnym Schronisku Młodzieżowym w 2019 r.

Tabela 40 Udzielone noclegi w Szkolnym Schronisku Młodzieżowym

Noclegi w Szkolnym Schronisku Młodzieżowym	
Liczba miejsc noclegowych w schronisku	42
Liczba udzielonych noclegów w 2019 r.	4941
Liczba osób, które korzystały z noclegów w 2019 r.	1078
Ilość grup młodzieżowych korzystających ze schroniska w 2019 roku	26
Uzyskane dochody z udzielonych w 2019 r. noclegów	94.414,27

Turyści zagraniczni w Szkolnym Schronisku Młodzieżowym

Tabela 41 Turyści zagraniczni w Szkolnym Schronisku Młodzieżowym

lp	Kraj	Liczba osób	Liczba noclegów
1	Ukraina	64	523
2	Francja	30	90
3	Niemcy	2	2

Szkolne Schronisko Młodzieżowe w Śmiglu na czele z Dyrektorem, Panem Albertem Pelecem było organizatorem wielu projektów m.in.

#### 1) Wypoczynek zimowy w formie półkolonii dla dzieci i młodzieży z terenu powiatu kościańskiego w ramach programu „Ferie Zimowe na Sportowo 2019”

Szkolne Schronisko Młodzieżowe w Śmiglu po raz kolejny było organizatorem wypoczynku dla dzieci i młodzieży z terenu powiatu kościańskiego. W roku 2019 z oferty wypoczynku skorzystało

45 dzieci w wieku 8-13 lat. Wypoczynek trwał 3 dni przez 5 godzin dziennie (21.01.2019-23.01.2020). W pierwszym dniu półkolonii dzieci wykonały prace plastyczne, które miały przedstawić pogląd na pytanie; czy warto uprawiać sport? Następnie udaliśmy się na turniej bowling w pobliskim Family Club. W drugim dniu organizatorzy przygotowali gry i zabawy sportowe. Na początku zajęć dzieci prezentowały prace plastyczne przygotowane dzień wcześniej. W pogadance oraz wspólnej dyskusji udział wziął z-ca Burmistrz Śmigła Pan Marcin Jurga. Ostatni dzień wraz z dziećmi spędziliśmy no obiektach kościańskiego MOSIR. Zaczęliśmy od godzinnej przygody na łyżwach. Następnie udaliśmy się 2-godzinny pobyt na krytej pływalni. Wypoczynek dzieci otrzymał wsparcie od samorządu Powiatu Kościańskiego w wysokości 1200 zł.



Zdjęcie 2 Ferie zimowe na sportowo 2019

**2) Wypoczynek letni w formie półkolonii dla dzieci i młodzieży z terenu powiatu kościańskiego ramach programu „Wakacje na sportowo dla dzieci i młodzieży 2019”**

W wakacje w Szkolnym Schronisku Młodzieżowym w Śmiglu 100 dzieci z powiatu wzięło udział w dwóch turnusach sportowo – rekreacyjnych. Turnus I - Dzielny Małolat - 15.07.2019-19.07.2019,5 dni, 5 godzin Turnus II - Zwinne Szkraby - 19.08.2019-23.08.2019,5 dni, 5 godzin W drugim z nich wzięły udział dzieci młodsze. Najmłodszy z uczestników miał 4 lata. W programie dominował sport, zajęcia plastyczne, znalazł się także czas na płyś i śpiewy. Dzieci wzięły udział w trzech wyjazdach. Były w Koczurach, Krzyżowcu oraz Kościanie. Dodatkową, wykorzystywaną atrakcją był basen miejski w Śmiglu i zajęcia sportowe w śmigielskim klubie Ambed Gym&Fitness. Dzięki strażakom z OSP Stare Bojanowo oraz Komendy Powiatowej Państwowej Straży Pożarnej w Kościanie, dzieci poznały tajniki pracy strażaka. Opiekunowie zorganizowali uczestnikom turnusów trzy ogniska. Nowością, która bardzo interesowała młodzież, były zajęcia wokalne. Ponadto, podczas pierwszego turnusu dzieci poznawały podstawowe zwroty w języku japońskim, hiszpańskim, hindi, francuskim oraz holenderskim. Miały także okazję do zasmakowania sztuki walki Karate Shotokan. Półkolonie zakończyły się wspólnymi zabawami z rodzicami. Wypoczynek dzieci otrzymał wsparcie od samorządu Powiatu Kościańskiego w wysokości 3.300 zł



Zdjęcie 3 Wakacje na sportowo dla dzieci i młodzieży 2019

- 3) Cykl rajdów rowerowych dla młodzieży i dorosłych „Eko(s)kolowani”- cykl 6 rajdów rowerowych . Celem rajdów było propagowanie turystyki lokalnej wśród dzieci, młodzieży i dorosłych. Łącznie w całym cyklu udział wzięło ok 150 osób.



Zdjęcie 4 Eko(s)kolowani

Szkolne Schronisko Młodzieżowe było również organizatorem i współorganizatorem wielu akcji.

- zbiórka opatrunków medycznych dla Fundacji Redemptoris Missio,
- pomoc przy organizacji przyjazdu grupy zagranicznej w ramach programu Erasmus,
- współorganizacji przyjazdu zagranicznych miast partnerskich,
- „Wigilia klasowa” w Szkolnym Schronisku Młodzieżowym w Śmiglu,
- Piknik jubileuszowy ŚKW z okazji 119 leci istnienia,
- organizacja akcji „Ogródka Społecznego” na terenie zielonym przy schronisku. W akcji udział wzięli uczniowie 1 klas Sp w Śmiglu

Warto również, że działania podejmowane przez Szkolne Schronisko Młodzieżowe zostały zauważone na arenie krajowej. W roku 2019 śmigielskie schronisko otrzymało „Złote wyróżnienie” w Ogólnopolskim Konkursie Współzawodnictwa Szkolnych Schronisk Młodzieżowych.



Zdjęcie 5 Złote wyróżnienie

#### Remonty przeprowadzone w Szkolnym Schronisku Młodzieżowym w 2019 roku.

W roku 2019 na cele remontowe zaplanowano kwotę 44.190,05 zł. Głównym celem remontowym na rok 2019 było rozpoczęcie modernizacji instalacji C.O. Zostały wymienione przewody C.O. oraz grzejniki w połowie pokoi oraz w 4 z 6 łazienek. Łączny koszt modernizacji wyniósł 4752,00 zł (usługi remontowe) oraz 8.922,35 zł (materiały remontowe).



Zdjęcie 6 Modernizacja instalacji C.O. - Szkolne Schronisko Młodzieżowe

W związku z prowadzonymi pracami instalacyjnymi konieczne było malowanie (sezonowe) oraz remont pokoi. W największym z pokoi tzw. „11” został podniesiony standard w związku, co łączyło się z remontem oraz doposażeniem. Remont „11” spowodowany był wzrostem zainteresowania takim

właśnie obiektem (pokój z oddzielną łazienką). Łączny koszt remontów pokoi w roku 2019 wyniósł 10.430,00 zł.

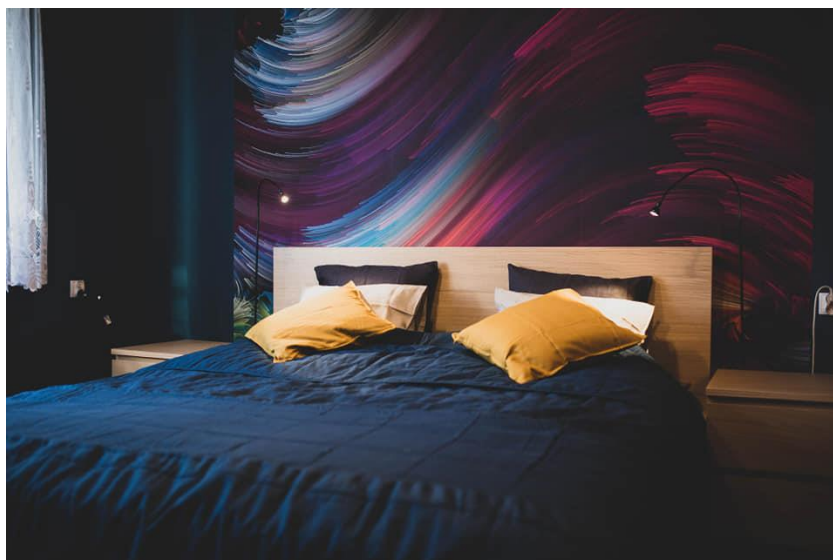

*Zdjęcie 7 Remont pokoju - Szkolne Schronisko Młodzieżowe*

W związku z pracami modernizacyjnymi sieci C.O. konieczne było również „odświeżenie” pomieszczenia świetlicy. Wymienione zostało również oświetlenie. Łączny koszt remontu świetlicy wyniósł 4.825,00 zł.



*Zdjęcie 8 Remont świetlicy - Szkolne Schronisko Młodzieżowe*

W roku 2019 kontynuowane były również prace związane z modernizacją łazienek. Łączna kwota modernizacji opiewała na kwotę 5.300,00 zł (usługi) oraz 3.728,00 zł (materiały remontowe)





*Zdjęcie 9 Modernizacja łazienek - Szkolne Schronisko Młodzieżowe*

Jednym z ostatnich etapów prac remontowych zaplanowanych na rok 2019 był remont pomieszczenia biura dyrektora. Zmodernizowana została sieć instalacji elektrycznej, podłoga, oświetlenie oraz malowanie i szpachlowanie. Łączny koszt remontu biura wyniósł 4.740,00 zł

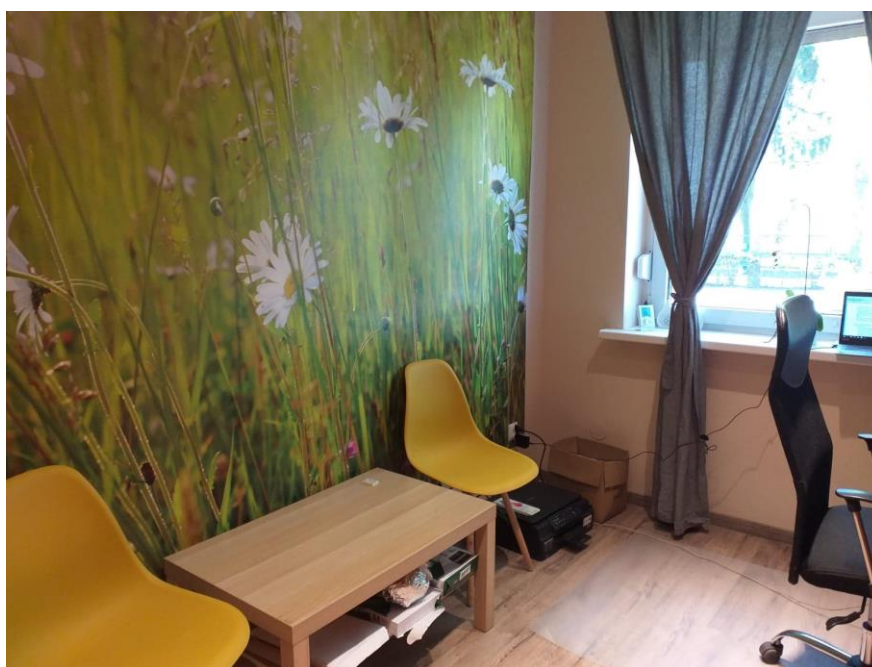

*Zdjęcie 10 Remont biura – Szkolne Schronisko Młodzieżowe*

Ostatnim etapem remontów zaplanowanych na rok 2019 było docieplenie stropu budynku schroniska. Została zastosowana metoda wdmuchiwania granulatu wełny mineralnej. Łączny koszt przeprowadzonych prac wyniósł 13.606,80 zł.



*Zdjęcie 11 Docieplenie stropu budynku - Szkolne Schronisko Młodzieżowe*

W roku 2019 przeprowadzone zostały również prace inwestycyjne. Prace związane były z ogrodzeniem obiektu schroniska. Łączny koszt inwestycji wyniósł 8.850,00 zł.



*Zdjęcie 12 Ogrodzenie Schroniska młodzieżowego w Śmiglu*

#### 2.7.4 Żłobek

Na terenie gminy Śmigiel działa jeden Zespół Żłobka i Klubu Malucha „Wiatraczek” prowadzony przez Spółdzielnię Socjalną „Śmigielanka”. Dyrektorem zespołu jest Pani Sylwia Wajske. Żłobek „Wiatraczek” znajduje się w Śmiglu przy ul Północnej 11 i może przyjąć 30 dzieci, natomiast Klub Malucha „Wiatraczek” przeznaczony dla 20 dzieci ma swoją siedzibę w Śmiglu przy ul. Kościuszki 37. Na koniec 2019 r. liczba dzieci zapisanych do żłobka wynosiła 29, a do klubu dziecięcego 15.

W 2019 r. żłobek dofinansowany został z budżetu Gminy Śmigiel kwotą 69.200,00 zł, otrzymał również dofinansowanie z programu „MALUCH+” na kwotę 34.400,00 zł. Również Klub Malucha „Wiatraczek” otrzymał z programu „MALUCH+” dofinansowanie w kwocie 12.000,00 zł

## 2.8 Kultura, sport, turystyka i promocja gminy

### 2.8.1 Centrum Kultury w Śmiglu



Centrum Kultury w Śmiglu mieści się przy ul. Kościuszki 20. W swoim administrowaniu posiada:

Tabela 42 Obiekty w administrowaniu Centrum Kultury w Śmiglu

Przedmiot zarządu	Nr działki	Powierzchnia	Nr księgi wieczystej	Podstawa prawna wykorzystywania
budynek przy ul. Kościuszki 20 wraz z garażem i budynek Gminnego Centrum Informacji położone w Śmiglu	część działki o nr ewid. 584/2	0.37.90 ha	PO1K/00034369/0	Zarządzenie Nr 279/06 Burmistrza Śmigla z dnia 26 września 2006 r. w sprawie przekazania obiektów i terenów do nich przyległych w administrowanie Centrum Kultury w Śmiglu; Zarządzenie Nr 59/11 Burmistrza Śmigla z dnia 4 lipca 2011 r. w sprawie zmiany Zarządzenia Nr 279/06 Burmistrza Śmigla z dnia 26 września 2006 r. w sprawie przekazania obiektów i terenów do nich przyległych w administrowanie Centrum Kultury w Śmiglu; Zarządzenie Nr 171/16 Burmistrza Śmigla z dnia 25 kwietnia 2016 r. w sprawie zmiany Zarządzenia Nr 279/06 Burmistrza Śmigla z dnia 26 września 2006 r. w sprawie przekazania obiektów i terenów do nich przyległych w administrowanie Centrum Kultury w Śmiglu
część działki położonej w Śmiglu	583/2	0.00.64 ha	PO1K/00034368/3	
część działki położonej w Śmiglu	584/1	0.21.27 ha	PO1K/00034369/0	

Celem powołanej uchwałą Nr V/33/90 Rady Miasta i Gminy Śmigiel z dnia 27 września 1990 r. jednostki jest przede wszystkim prowadzenie wielokierunkowej działalności rozwijającej i zaspokajającej potrzeby kulturalne mieszkańców miasta i gminy oraz upowszechnianie i promocja kultury lokalnej w kraju i za granicą. Do podstawowych zadań należą:

- organizowanie różnorodnych form edukacji kulturalnej;
- rozbudzanie zainteresowania wiedzą i sztuką,
- organizowanie spektakli, koncertów, wystaw, odczytów,
- udostępnianie zbiorów bibliotecznych,
- popularyzacja książek i czytelnictwa,
- gromadzenie, opracowywanie materiałów bibliotecznych,
- współdziałanie z instytucjami, organizacjami społecznymi,
- tworzenie warunków dla amatorskiego ruchu artystycznego.

W strukturze organizacyjnej Centrum Kultury w Śmiglu funkcjonuje Gminne Centrum Informacji oraz Biblioteka Publiczna wraz z Filiami w Starym Bojanowie, Czaczu i Nietążkowie.

W Centrum Kultury w Śmiglu zatrudnionych w 2019 r. było 19 osób, co daje 16,33 etaty.

Tabela 43 Zatrudnienie w Centrum Kultury, stan na 31.12.2019 r.

Lp	Rodzaj stanowiska	Liczba osób pełnozatrudnionych	Liczba etatów - pełnozatrudnieni	Liczba osób niepełnozatrudnionych	Liczba etatów - niepełnozatrudnieni	RAZEM OSOBY	RAZEM ETATY
1	Dyrektor/kierownik	1	1	0	0	1	1
2	główna księgowa	0	0	1	0,75	1	0,75
3	Stanowiska administracji	3	3	0	0	3	3
4	Bibliotekarze	3	3	4	2,75	7	5,75
5	Stanowiska obsługi	3	3	1	0,5	4	3,5
6	instruktorzy	2	2	1	0,33	3	2,33
<b>RAZEM:</b>		<b>12</b>	<b>12</b>	<b>7</b>	<b>4,33</b>	<b>19</b>	<b>16,33</b>

Na swoim wyposażeniu Centrum Kultury w Śmiglu posiada oprogramowanie wykorzystywane w pracy administracyjnej oraz:

Tabela 44 Oprogramowanie wykorzystywane w pracy administracyjnej Centrum Kultury w Śmiglu:

Lp	Rodzaj	Ilość
1.	<b>MASZYNY, URZĄDZENIA I APARATY OGÓLNEGO ZASTOSOWANIA</b>	
	Komputery	20
2.	<b>URZĄDZENIA TECHNICZNE</b>	
	Telewizor SONY	1
3.	<b>ŚRODKI TRANSPORTU</b>	
	Samochód Fiat Ducato r.2016	1
4.	<b>NARZĘDZIA, PRZYRZĄDY, RUCHOMOŚCI I WYPOSAŻENIE</b>	
	Zabudowa meblowa kuchenna	1
	Scena przenośna	1
	Szafa chłodnicza	1
	Saksofon	1
	Mikser	1
	Kolumna szerokopasmowa	2
	Kolumna niskotonowa	2
	Wzmacniacz	2
	Kolumna JBL 725	1
	Kolumna JBL 725	1
	Zmywarka	1
	Puzon YSL-365	1
	Tuba Amati	1
	Waltornia Amati	1

	Trąbka Eastman ETR 520GS	1
	Saksofon Yamaha YAS-480	1
	Tuba F Cerveny CFB 653-4PX-0	1
	Trąbka Eastman ETR 822	1
	Saksofon barytonowy Cervany CEP431	1
	Zestaw marszowy instrument muzycznych	1
	Zestaw perkusyjny Design	1
	Projektor multimedialny	1
	Ekran multimedialny	1
	Klarnet YCL	1
	Saksofon tenorowy	1
	Saksofon tenorowy	1
<b>5.</b>	<b>KOTŁY I MASZYNY ENERGETYCZNE</b>	
	Kotłownia gazowa VITOCROSSAL 200-VI	1
	Panele fotowoltaiczne FRONIUS	1

Dane statystyczne Biblioteki Publicznej w Śmiglu za rok 2019:

Tabela 45 Dane statystyczne Biblioteki Publicznej w Śmiglu za rok 2019

	<b>Biblioteka Publiczna w Śmiglu</b>	<b>Filia w Starym Bojanowie</b>	<b>Filia w Czaczu</b>	<b>Filia w Nietążkowie</b>	<b>RAZEM:</b>
Liczba zarejestrowanych czytelników	1144	307	193	127	1771
Liczba wypożyczeń w roku 2019, w tym:	21158	7252	4301	2198	34909
dorośli	11029	3941	2209	1256	18435
dzieci	8064	2469	1798	770	13101
Liczba woluminów ogółem	31124	11886	9296	7798	60104
Liczba pozyskanych w 2019 woluminów	1087	400	245	186	1918
Liczba tytułów czasopism	23	1	1	1	26
Budżet placówki - suma wydatków rocznie	470.420,37 zł				
Koszt zakupu książek (zł) w 2019 r.	15.022,22 (budżet) + 5.042,63 (środki MKiDN)	2.990,65 (budżet) + 1.803,82 (środki MKiDN)	2.500,60 (budżet) + 1.603,00 (środki MKiDN)	1.498,84 (budżet) + 1.304,55 (środki MKiDN)	22.012,31 (budżet) + 9.754,00 (środki MKiDN)
Koszt zakupu czasopism (zł) w 2019 r.	1270	154	145	154	1723
Koszt jednego wypożyczenia (zł)	13,48				

W 2019 r. w ofercie Centrum Kultury w Śmiglu były następujące zajęcia i sekcje:

- sekcja plastyczna,
- sekcja wokalna – Studio Piosenki „Muzol”,
- grupa teatralno-literacka „Małe Zwierciadło”,
- kapela podwórkowa „Wiarusy”,
- Towarzystwo Śpiewu „Harmonia”,
- Młodzieżowa Orkiestra Dęta,
- Zespół Pieśni i Tańca „Żeńcy Wielkopolscy”,
- Klub Seniora,
- Klub Maluszka,
- Grupy Zabawowe,
- Trening ABT,
- warsztaty dla grup dzieci przedszkolnych i wczesnoszkolnych,
- spotkanie kreatywne dla seniorów,
- sekcja fotograficzna,
- Śmigieński Chór Dziecięco-Młodzieżowy.

Centrum Kultury w Śmiglu było organizatorem lub współorganizatorem następujących imprez w roku 2019:

*Tabela 46 Imprezy organizowane lub współorganizowane przez CK w 2019 roku:*

Lp	Rodzaj imprezy	Miejsce	Termin	Organizator/ Współorganizator (z kim)
1	Promocja książki „Powstanie Wielkopolskie 1918-1919 na Ziemi Śmigiełskiej”	Kaplica poewangelicka w Śmiglu	04.01.2019	UM Śmigla
2	Korowód Trzech Króli	ulice Śmigla	06.01.2019	UM Śmigla
3	Koncert "Dzieje się cud..."	Kościół pw. NMPW w Śmiglu	06.01.2019	Centrum Kultury w Śmiglu
4	Uroczystości z okazji rocznicy wymarszu kompanii śmigiełskiej do powstania wielkopolskiego	Obelisk na placu Rozstrzelanych	11.01.2019	UM Śmigla
5	Koncert zespołu Ani Wyszconi	kościół pw. Św. Stanisława Kostki	12.01.2019	UM Śmigla
6	27 Finał WOŚP	Czacz	13.01.2019	Centrum Kultury w Śmiglu
7	Balik karnawałowy	Bruszczewo	18.01.2019	Rada Sołecka wsi Bruszczewo
8	Balik karnawałowy	sala ZSP w Nietążkowie	24.01.2019	Centrum Kultury w Śmiglu
9	Balik karnawałowy	Robaczyn	25.01.2019	Rada Sołecka wsi Robaczyn
10	Balik karnawałowy	Wonieść	26.01.2019	Rada Sołecka wsi Wonieść
11	Balik karnawałowy	Karśnice	27.01.2019	Rada Sołecka wsi Karśnice
12	Wystawa - wernisaż Beaty Kot-Gustaw z Lublina	Kaplica poewangelicka w Śmiglu	01.02.2019	Centrum Kultury w Śmiglu
13	Balik karnawałowy	Przysieka Polska	03.02.2019	Rada Sołecka wsi Przysieka Polska
14	Balik karnawałowy	Brońsko	10.02.2019	Rada Sołecka wsi Brońsko

15	Koncert Damiana Holecckiego	ZSP Nietążkowo	14.02.2019	Centrum Kultury w Śmiglu
16	Dzień Kobiet - KGW	Poladowo	22.02.2019	UM Śmigiel
17	Spotkanie Seniorów Osiedla nr IV	Śmigiel	26.02.2019	Zarząd Osiedla Nr 4 w Śmiglu
18	Koncert z okazji Dnia Kobiet - Krzysztof Koniarek	ZSP Nietążkowo	10.03.2019	Centrum Kultury w Śmiglu
19	Powitanie wiosny	Śmigiel	21.03.2019	Przedszkole Samorządowe w Śmiglu
20	Warsztaty z Klanżą	ZSP Nietążkowo	5-6.04.2019	Centrum Kultury w Śmiglu
21	Zabawa taneczna (Włociańskie Zawody w Powożeniu)	wiatraki	01.05.2019	Centrum Kultury w Śmiglu
22	Gminny Dzień Strażaka	Śmigiel	04.05.2019	OSP Śmigiel
23	Festyn w Nietążkowie	Nietążkowo	09.05.2019	Rada Sołecka wsi Nietążkowo
24	Gminny Konkurs pięknego czytania	MBP w Śmiglu	09.05.2019	Centrum Kultury w Śmiglu
25	W Krainie Baśni i Bajek	Śmigiel	10.05.2019	Centrum Kultury w Śmiglu
26	Imieniny wiatraków, Dyskoteka	Teren przy wiatrakach	11.05.2019	Partnerstwo Lokalne, UM Śmigiel
27	Gminny Konkurs pięknego czytania	MBP w Śmiglu	13.05.2019	Centrum Kultury w Śmiglu
28	XXVIII Dni Śmigla	plac targowy	24-26.05.2019	Rada Miejska Śmigla
29	Festyn w Machcinie	Machcin	31.05.2019	Rada Sołecka wsi Machcin
30	Gminny Dzień Dziecka	Śmigiel	01.06.2019	Centrum Kultury w Śmiglu
31	Dyskoteka	Śmigiel	01.06.2019	Centrum Kultury w Śmiglu
32	Otwarcie wystawy "Dbajmy o przyrodę" i ogłoszenie wyników konkursu plastycznego	CK Śmigiel	06.05.2019	Szkoła Podstawowa w Czaczu
33	35-lecie Klubu Seniora w Śmiglu	CK Śmigiel	08.06.2019	Klub Seniora w Śmiglu
34	Festyn Rodzinny	Stare Bojanowo	09.06.2019	Rada Sołecka wsi Stare Bojanowo
35	Koncert "Rozspiewany Śmigiel"	Śmigiel	15.06.2019	Centrum Kultury w Śmiglu
36	Festyn w Żegrówku	Żegrówko	15.06.2019	Rada Sołecka wsi Żegrówko
37	Festyn w Brońsku	Brońsko	16.06.2019	Rada Sołecka wsi Brońsko
38	Festyn Parafialny	teren przy wiatrakach	16.06.2019	parafia pw. NMP wniebowziętej w Śmiglu
39	Festyn "Bezpieczne wakacje"	amfiteatr	17.06.2019	Radni Powiatu Kościańskiego
40	X Ogólnopolski Festiwal Piosenki Dzieci i Młodzieży MUZOL	CK Śmigiel	22-23.06.2019	Śmigielskie Towarzystwo Kulturalne

41	Dyskoteka	Śmigiel	29.06.2019	Centrum Kultury w Śmiglu
42	Spektakl "Gdzie słońko wschodzi i kędy zapada"	CK Śmigiel	30.06.2019	Centrum Kultury w Śmiglu
43	Festyn w Karśnicach	30.06.2019	30.06.2019	Rada Sołecka wsi Karśnice
44	Wizyta delegacji z Francji, Wieczór francuski 6.07.2019	Śmigiel	4-8.07.2019	Centrum Kultury w Śmiglu
45	Turniej Wsi i Osiedli (+zabawa taneczna)	Żegrówko	07.07.2019	Centrum Kultury w Śmiglu/OKFiR
46	Seans filmowy	Morownica	12.07.2019	Centrum Kultury w Śmiglu
47	Dyskoteka	Śmigiel	13.07.2019	Centrum Kultury w Śmiglu
48	Festyn w Chełkowie	Chełkowo	13.07.2019	Rada Sołecka wsi Chełkowo
49	Akcja lato z CK	CK Śmigiel	15-26.07.2019	Centrum Kultury w Śmiglu
50	Seans filmowy	Żegrówko	26.07.2019	Centrum Kultury w Śmiglu
51	Dyskoteka	Śmigiel	03.08.2019	Centrum Kultury w Śmiglu
52	Seans filmowy	Przysieka Polska	09.08.2019	Centrum Kultury w Śmiglu
53	Akcja lato z CK	CK Śmigiel	12-23.08.2019	Centrum Kultury w Śmiglu
54	Festyn w Wonieściu	Wonieść	17.08.2019	Rada Sołecka wsi Wonieść
55	Jubileusz KS Pogoń	CK Śmigiel	17.08.2019	KS Pogoń Śmigiel
56	Święto Kłosa i Chleba oraz Gminny Dzień Seniora	Żegrówko	24.08.2019	Centrum Kultury w Śmiglu
57	Zakończenie rajdu rowerowego	Ck Śmigiel	30.08.2019	OKFiR
58	Seans filmowy	Śmigiel	30.08.2019	Centrum Kultury w Śmiglu
59	Festyn w Poladowie	Poladowo	31.08.2019	Rada Sołecka wsi Poladowo
60	Obchody 80. rocznicy wybuchu II wojny światowej	Śmigiel	01.09 - 23.10.2019	UM Śmigiel
61	Narodowe Czytanie	Plac Rozstrzelanych	07.09.2019	Centrum Kultury w Śmiglu
62	Wielka Parada Psów	Śmigiel	15.09.2019	OKFiR
63	Gminny Dzień Przedszkolaka	Śmigiel	19.09.2019	UM Śmigiel
64	Otwarcie placu zabaw	Czacz	28.09.2019	Rada Sołecka wsi Czacz
65	Jubileusz OSP w Starym Bojanowie	Stare Bojanowo	28.09.2019	OSP Stare Bojanowo
66	Gala Taneczna	ZSP Nietążkowo	06.10.2019	Centrum Kultury w Śmiglu
67	Akcja poboru krwi	CK Śmigiel	12.10.2019	UM Śmigiel
68	Akcja badań profilaktycznych	CK Śmigiel	16.10.2019	UM Śmigiel
69	Spotkania autorskie	MBP Śmigiel, filie Czacz i Stare Bojanowo	04.11.2019	Centrum Kultury w Śmiglu



70	Święto Niepodległości	CK Śmigiel	10.11.2019	UM Śmigiel, ŚTK
71	Spotkanie autorskie	MBP Śmigiel	22.11.2019	Centrum Kultury w Śmiglu
72	Warsztaty z Klanzą	CK Śmigiel	23.11.2019	Centrum Kultury w Śmiglu
73	Mikołajkowe spektakle kukielkowe	CK Śmigiel	4-6.12.2019	Centrum Kultury w Śmiglu
74	Spotkanie z Mikołajem w Czaczu	Czacz	06.12.1019	Rada Sołecka wsi Czacz
75	Spotkanie z Mikołajem w Przysiece Polskiej	Przysieka Polska	07.12.2019	Rada Sołecka wsi Przysieka Polska
76	Spotkanie z Mikołajem	CK Śmigiel	08.12.2019	Centrum Kultury w Śmiglu
77	Festyn w Nietążkowie	Nietążkowo	09.12.2019	Rada Sołecka w Nietążkowie
78	Gminny Dzień Wolontariusza	CK Śmigiel	10.12.2019	Centrum Kultury w Śmiglu
79	Jarmark Bożonarodzeniowy	Śmigiel	14.12.2019	UM Śmigiel
80	Ogólnopolski Turniej Szachowy	Ck Śmigiel	14.12.2019	KS Wieża
81	Koncert Gwiazdkowy ZPiT "Żeńcy Wlkp."	Ck Śmigiel	15.12.2019	Stowarzyszenie Miłośników Folkloru "Żeńcy WLKP"
82	Balik w Sierpowie	Sierpowo	27.12.2019	Rada Sołecka wsi Sierpowo
83	Koncert Świąteczno-Noworoczny	CK Śmigiel	29.12.2019	MOD Śmigiel
84	Powitanie Nowego Roku	plac targowy	31.12.2019	Centrum Kultury w Śmiglu



Zdjęcie 13 Akcja lato



*Zdjęcie 14 Festiwal „Muzol”*

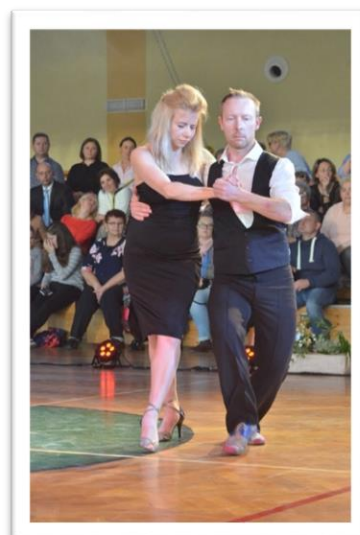
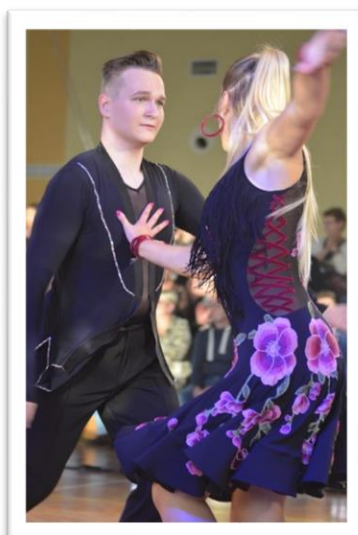

*Zdjęcie 15 Gala Taneczna*



*Zdjęcie 16 Imieniny Wiatraków*



*Zdjęcie 17 Turniej Wsi*



*Zdjęcie 18 Koncert "Dzieje się cud..."*



*Zdjęcie 19 Spektakle Mikołajowe*



*Zdjęcie 20 Wieczór francuski*



*Zdjęcie 21 Święto Niepodległości*



*Zdjęcie 22 W krainie baśni i bajek*



Zdjęcie 23 Wielka Orkiestra Świątecznej Pomocy

Centrum Kultury w Śmiglu realizuje porozumienie zawarte przez Gminę Śmigiel z Powiatem Kościańskim poprzez bezpłatne użyczenie pomieszczeń i dostępu do Internetu w celu prowadzenia punktu nieodpłatnej pomocy prawnej.

W 2019 r. Centrum Kultury w Śmiglu realizowało następujące projekty i programy:

Tabela 47 Projekty i programy realizowane przez CK w 2019 roku:

Lp	1	2
<b>Nazwa projektu/ programu</b>	„Mała książka wielki człowiek” – projekt Instytutu Książki	Program wieloletni. Narodowy Program Rozwoju Czytelnictwa. Priorytet 1 - "Zakup nowości wydawniczych dla bibliotek publicznych. "
<b>Liczba uczestników</b>	160	-
<b>Okres realizacji</b>	wrzesień 2019 – grudzień 2019 (od stycznia pozostałe wyprawki są wydawane dzieciom z rocznika 2017, do wyczerpania zapasów	01.01.2019 - 30.11.2019
<b>Dofinansowanie</b>	-	9.754,00 zł
<b>Wkład własny</b>	-	22.012,31 zł
<b>Krótki opis</b>	Dzieci z rocznika 2013-2016 otrzymywały nieodpłatnie wyprawki (zestaw książek dla dziecka i rodzica). Przy każdym wypożyczeniu książek dziecko otrzymywało naklejkę na kartę małego czytelnika. Po uzbieraniu 10 naklejek dziecko dostało dyplom. Projekt miał na celu zachęcenie dzieci i rodziców do odwiedzania biblioteki, wypożyczania książek i korzystania z jej oferty.	Środki otrzymane w ramach Priorytetu wykorzystano biorąc pod uwagę sugestie i zapotrzebowanie użytkowników. Dzięki dotacji zakupiono więcej nowości, co przełożyło się na zwiększenie liczby wypożyczeń

2.8.2 Ośrodek Kultury Fizycznej i Rekreacji w Śmiglu



Ośrodek Kultury Fizycznej i Rekreacji w Śmiglu mieści się przy ul. Kościuszki 20. W swoim administrowaniu posiada:

Tabela 48 Obiekty w administrowaniu OKFiR

Przedmiot zarządu	Nr działki	Pow.	Nr księgi wieczystej	Podstawa prawna wykorzystywania
boisko treningowe	część działki o nr ewid. 1812	0.87.50 ha	PO1K/00034854/7	Zarządzenie Nr 225/08 Burmistrza Śmigla z dnia 31 grudnia 2008 r. w sprawie przekazania obiektów i terenów do nich przyległych w administrowanie Ośrodkowi Kultury Fizycznej i Rekreacji w Śmiglu; Zarządzenie Nr 60/11 Burmistrza Śmigla z dnia 4 lipca 2011 r. w sprawie zmiany Zarządzenia Nr 225/08 Burmistrza Śmigla z dnia 31 grudnia 2008 r. w sprawie przekazania obiektów i terenów do nich przyległych w administrowanie Ośrodkowi Kultury Fizycznej i Rekreacji w Śmiglu; Zarządzenie Nr 172/16 Burmistrza Śmigla z dnia 25 kwietnia 2016 r. w sprawie zmiany Zarządzenia Nr 225/08 Burmistrza Śmigla z dnia 31 grudnia 2008 r. w sprawie przekazania obiektów i terenów do nich przyległych w administrowanie Ośrodkowi Kultury Fizycznej i Rekreacji w Śmiglu;
boisko sportowe i budynek gospodarczo – socjalny	część działki o nr ewid. 1105/1, 1105/2	0.53.78 ha 1.46.94 ha	PO1K/00036897/4	
mała sala gimnastyczna, basen oraz boisko ORLIK	część działki o nr ewid. 1102/9, 1102/10	0.81.81 ha 0.36.63 ha	PO1K/00036897/4	
korty tenisowe (lodowisko) oraz ścieżka do szkoły	583/1	0.23.02 ha	PO1K/00034368/3	
plac zabaw	część działki o nr ewid. 583/2	0.12.03 ha	PO1K/00034368/3	
część kortów tenisowych, ścieżka do szkoły oraz teren położony 23 metry za amfiteatrem Centrum Kultury w stronę ścieżki do szkoły, znajdujący się pomiędzy strzelnicą otwartą Kurkowego Bractwa Strzeleckiego w Śmiglu i kortami tenisowymi, na którym zlokalizowana jest siłownia otwarta)	część działki o nr ewid. 584/1	0.16.00 ha	PO1K/00034369/0	
część parku przy ulicy Północnej	część działki o nr ewid. 584/2	0.11.48 ha	PO1K/00034369/0	

Celem powołanej uchwałą nr XXVIII/326/01 z dnia 17.05.2001 r. jednostki jest zaspokajanie zbiorowych potrzeb mieszkańców Gminy Śmigiel w zakresie kultury fizycznej i rekreacji. Do podstawowych zadań należą:

- utrzymanie i udostępnianie gminnych obiektów i urządzeń kultury fizycznej położonych na terenie gminy Śmigiel;
- przygotowanie obiektów kultury fizycznej do imprez sportowych;
- organizacja imprez sportowych;
- zabezpieczenie właściwej eksploatacji i konserwacji urządzeń sportowo-rekreacyjnych;
- współpraca ze stowarzyszeniami kultury fizycznej, placówkami oświatowymi oraz innymi instytucjami w zakresie zapewnienia prawidłowej realizacji procesu wychowania fizycznego, uprawiania sportu i rekreacji ruchowej;
- prowadzenie działalności służącej upowszechnianiu kultury fizycznej;
- udzielania pomocy w administrowaniu oraz utrzymaniu obiektów radom sołeckim i klubom sportowym.

W Ośrodku Kultury Fizycznej i Rekreacji w Śmiglu w 2019 roku zatrudnione były 4 osoby, co dawało 4 etaty.

Tabela 49 Zatrudnienie w OKFiR w 2019 roku:

Lp	Rodzaj stanowiska	Liczba osób pełnozatrudnionych	Liczba etatów-pełnozatrudnieni	Liczba osób niepełnozatrudnionych	Liczba etatów-niepełnozatrudnieni	RAZEM OSOBY	RAZEM ETATY
1	Dyrektor/kierownik	0	0	1	1	1	1
2	Stanowiska kierownicze	0	0	0	0	0	0
3	Stanowiska urzędnicze	0	0	0	0	0	0
4	Stanowiska administracji	1	1	1	1	2	2
5	Stanowiska obsługi	1	1	0	0	2	2
<b>RAZEM:</b>		<b>2</b>	<b>2</b>	<b>2</b>	<b>2</b>	<b>4</b>	<b>4</b>

Na swoim wyposażeniu OKFiR posiada oprogramowanie wykorzystywane w pracy administracyjnej oraz:

Tabela 50 Obiekty sportowe w administracji OKFiR

Lp	Rodzaj	jednostka (ilość)
1.	<b>OBIEKTY INŻYNIERII LĄDOWEJ I WODNEJ</b>	
	brodzik	1
	basen kąpielowy	1
	stadion sportowy	1
	boisko treningowe	1
	boisko przy ul. T. Kościuszki	1
	kompleks boisk sportowych Orlik	1
	studnia wiercona	1



<b>2.</b>	<b>MASZYNY, URZĄDZENIA, APARATY OGÓLNEGO ZASTOSOWANIA</b>	
	zestaw komputerowy	1
	laptop	3
<b>3.</b>	<b>MASZYNY, URZĄDZENIA I NARZĘDZIA SPECJALISTYCZNE</b>	
	kosiarka KUBOTA	1
	kosiarka samojezdna SOLO BY AL._KO T 13-927-HD	1
<b>4.</b>	<b>POZOSTAŁY MAJĄTEK TRWAŁY</b>	
	kosiarka	1
	zestaw SŁOŃ - element placu zabaw przy ul. T. Kościuszki	1
	karuzela BOLEK-element placu zabaw przy ul. T. Kościuszki	1
	kosiarka	1
	piłko chwyty	2
	siłownia napowietrzna	1
	urządzenia - plac zabaw w Śmiglu, piłko chwyty	1
	stojak na rowery	1

W ofercie Ośrodka Kultury Fizycznej i Rekreacji w Śmiglu w roku 2019 były następujące zajęcia oraz sekcje:

- sekcja biegacza - udział w zawodach biegowych,
- sekcja modelarska – budowanie modeli latających i pływających, udział w zawodach i pokazach,
- sekcja siatkówki – treningi pozwalające na rozwój techniki i taktyki gry, grę właściwą i uproszczoną, udział w turniejach.

Ośrodek Kultury Fizycznej i Rekreacji w Śmiglu w 2019 roku był organizatorem lub współorganizatorem następujących imprez:

*Tabela 51 Imprezy organizowane lub współorganizowane przez OKFiR w 2019 roku:*

Lp	Rodzaj imprezy	Miejsce	Termin	Organizator/Współorganizator (z kim)
1	Powstańcze Biegi Przełajowe	Czempień	13.01.2019	Burmistrz Czempinia/OKFiR Śmigiel
2	Imprezy rekreacyjno-sportowe FERIE ZIMOWE	Kościan	14-27.01.2019	OKFiR Śmigiel
3	Powstańcze Biegi Przełajowe	Kościan	27.01.2019	Burmistrz Kościana/OKFiR Śmigiel
4	Powstańcze Biegi Przełajowe	Śmigiel	03.02.2019	Burmistrz Śmigla, OKFiR Śmigiel/ Centrum Kultury, OSP Śmigiel, Gminna Komisja Rozwiązywania Problemów Alkoholowych
5	III Indywidualne Mistrzostwa Powiatu Kościańskiego Burmistrzów i Radnych w tenisie stołowym	Śmigiel	05.02.2019	Rada Miejska Śmigiel, Burmistrz Śmigla, OKFiR Śmigiel, Klub Polonia Śmigiel

6	VIII Halowy Turniej Piłki Nożnej OLD-Boys	Nietążkowo	16.02.2019	OLD Boys Pogoń Śmigiel/OKFiR Śmigiel
7	II Młodzieżowy Turniej piłki nożnej o puchar kierownika OKFiRu	Nietążkowo	17.02.2019	Pogoń Śmigiel/OKFiR Śmigiel
8	Powstańcze Biegi Przelajowe	Krzywiń	24.02.2019	Burmistrz Krzywina/OKFiR Śmigiel
9	XVIII Otwarte Mistrzostwa Śmigla w KOPA	Żegrówko	17.03.2019	OKFiR Śmigiel
10	Turniej Piłki nożnej chłopców . reprezentacje klas VIII SP – III klas gimnazjalnych	Śmigiel-ORLIK	30.03.2019	OKFiR Śmigiel
11	XXVI Śmigielska Wiosna Turystyczna	Przysieka Polska-boisko	06.04.2019	OKFiR Śmigiel/ Krzysztof Łączny Zastępca Przewodniczącego Rady Miejskiej Śmigla
12	IV Gminne Mistrzostwa Seniorów Sport i Rekreacja	Śmigiel-sala szkoła podstawowa	13.04.2019	Burmistrz Śmigla, OKFiR Śmigiel
13	XVI Włociańskie Zawody w Powożeniu Zaprzęgami Memoriał Ireneusza Maślińskiego	Hipodrom Śmigiel	01.05.2019	Stowarzyszenie Sportowe Pegaz/Burmistrz Śmigla, OKFiR Śmigiel, Centrum Kultury, OSP Śmigiel
14	VII Turniej Piłki Nożnej OLD BOYS	Stadion sportowy w Śmiglu	03.05.2019	OLD Boys Pogoń Śmigiel/OKFiR Śmigiel
15	Turniej Piłki nożnej chłopców kl V – VII szkół podstawowych	Śmigiel-ORLIK	11.05.2019	OKFiR Śmigiel
16	Festyn Sportowo-Rekreacyjny Mieszkańców wsi Żegrowo, Żegrówko, Bielawy	Żegrówko	12.05.2019	Rady Sołeckie wsi Żegrowo, Żegrówko, Bielawy/OKFiR Śmigiel
17	XXVIII Dni Śmigla na sportowo ( zabawy rekreacyjne dla dzieci na placu zabaw, rodzinny rajd rowerowy, turniej tenisa stołowego, dziecięco-młodzieżowe wyścigi rowerowe, stanowisko z okularami VR, turniej piłki nożnej mężczyzn niezrzeszonych, rajd na rolnkach)	Śmigiel	24-26.05.2019	Rada Miejska Śmigiel, OKFiR Śmigiel/ Klub Polonia Śmigiel, ŚTC
18	Bieg Przedszkolaka	Śmigiel	01.06.2019	Burmistrz Śmigla, Przedszkole, Schronisko Młodzieżowe, OKFiR Śmigiel, Centrum Kultury
19	XXVI Otwarte Biegi Uliczno- Przelajowe	Śmigiel	01.06.2019	OKFiR Śmigiel, Centrum Kultury, ZG, OSP Śmigiel, Gminna Kom. Rozwiązywania Problemów Alkoholowych
20	Festyn sportowo-rekreacyjny z okazji Dnia Dziecka	Stare Bojanowo - boisko klubu LUKS	09.06.2019	LUKS Stare Bojanowo, Sołectwo Stare Bojanowo/OKFiR Śmigiel

21	Festyn rekreacyjny dla dzieci Morownica	Morownica	16.06.2019	Rada Sołecka Morownica/OKFiR Śmigiel
22	Podsumowanie Sportowego Roku Szkolnego 2018/2019 w Gminie Śmigiel	Śmigiel	18.06.2019	OKFiR Śmigiel, Koordynator Gminnego Sportu Szkolnego
23	III Nocny Śmigieński Bieg Świętojański dla dorosłych oraz Nordic Walking	Śmigiel	29.06.2019	Burmistrz Śmigla, OKFiR Śmigiel, Schronisko Młodzieżowe/Centrum Kultury, Gminna Kom. Rozwiązywania Problemów Alkoholowych
24	Turniej Wsi	Żegrówko	07.07.2019	Centrum Kultury, Urząd Promocja/OKFiR Śmigiel
25	Wakacyjny Festyn Rekreacyjny dla dzieci	Śmigiel -plac zabaw przy ul. Kościuszki	14.07.2019	OKFiR Śmigiel
26	Jubileusz 90lecia KS Pogoń 1929 Śmigiel	Śmigiel	10.08.2019	Pogoń Śmigiel/OKFiR Śmigiel
27	Ogólnopolski Zlot Przewodników Turystyki Kolarskiej PTTK	Boszkowo-Śmigiel	23.08.2019	PTTK Oddz. Kościan, Łaziki Włoszakowice/ OKFiR Śmigiel
28	Festyn rekreacyjny Gminny Dzień Seniora Na sportowo	Śmigiel - ORLIK	06.09.2019	OKFiR Śmigiel
29	XIV Wielka Parada Psów	Śmigiel- stadion sportowy	15.09.2019	OKFiR Śmigiel/Związek Kynologiczny w Polsce, Centrum Kultury
30	Gminny Dzień Przedszkolaka	Śmigiel- teren przy amfiteatrze, plac zabaw	19.09.2019	Przedszkole Samorządowe, OKFiR Śmigiel
31	XI Drużynowe Mistrzostwa w Bule jednostek i zakładów budżetowych oraz instytucji kultury gminy	Śmigiel- ORLIK	21.09.2019	OKFiR Śmigiel
32	Festyn Pieczonego Ziemniaka – Pożegnanie Lata	Żegrówko	22.09.2019	Rada Sołecka Żegrówka/OKFiR Śmigiel
33	XIV Śmigieńska Jesień Turystyczna	Nowy Białcz / Karśnice	28.09.2019	OKFiR Śmigiel/Rada Sołecka Nowy Białcz i Karśnice
34	I Gminne Indywidualne Zawody w Bule dla Dzieci i Dorosłych	Stare Bojanowo - boisko klubu LUKS	29.09.2019	Przewodniczący Rady Miejskiej Śmigla, OKFiR Śmigiel/ Rada Sołecka. LUKS Stare Bojanowo
35	Hubertus	Żegrówko	12.10.2019	Stowarzyszenie Sportowe Pegaz/OKFiR Śmigiel
36	IX Ogólnopolski Turniej Siatkówki Dziewcząt Patronaty Starosta Kościański, Burmistrz Śmigla	Nietążkowo- hala sportowa	01.12.2019	UKS Siatkarek Śmigla, OKFiR Śmigiel, ZSP Nietążkowo
37	XIX Otwarty Szachowy Turniej Gwiazdkowy,	Śmigiel	01.12.2019	KS Wieża Śmigiel/OKFiR Śmigiel

### 2.8.3 Turystyka

Gmina Śmigiel może stanowić ciekawe miejsce dla osób przyjezdnych, zainteresowanych turystyką. Oferta turystyczna gminy zamieszczona jest na portalu [www.smigiel.travel](http://www.smigiel.travel) i [www.smigiel.pl](http://www.smigiel.pl)

W gminie Śmigiel warto zobaczyć m.in.:

- 1) Wiatraki koźlaki znajdujące się w Śmiglu przy ul. Kościańskiej, stanowiące nieodłączny element śmigiełskiego krajobrazu;
- 2) Śmigiełską Kolejkę Wąskotorową – stacja kolejki mieści się w Śmiglu przy ul. Dworcowej a operatorem prowadzącym wyłącznie przejazdy turystyczne jest Zakład Gospodarki Komunalnej i Mieszkaniowej Sp. z o.o. w Śmiglu;
- 3) stanowisko archeologiczne w Bruszczewie – obecnie stoją tam tylko tablice informujące o cennym znalezisku, a w poznańskim Muzeum Archeologicznym można obejrzeć eksponaty z osady; samo stanowisko znów pokryła gruba warstwa ziemi, by za kilkadziesiąt lat naukowcy mogli powrócić do badań z wykorzystaniem nowych metod i technologii;
- 4) lapidarium żydowskie znajdujące się w Śmiglu przy ul. Skarzyńskiego, obok którego znajduje się obelisk poświęcony rozstrzelanym we wrześniu i październiku 1939 r. Śmigielanom;
- 5) gazownię w Śmiglu zlokalizowaną przy ul. Hm. Łukomskiego wpisaną do rejestru prowadzonego przez Muzeum Techniki w Warszawie, jedyny tak zachowany zabytek w Wielkopolsce;
- 6) wieżę wodociągową w Śmiglu
- 7) cmentarz poewangelicki wraz z kaplicą w Śmiglu przy ul. Reymonta;
- 8) Ratusz w Śmiglu na parterze którego mieści się sala ślubów Urzędu Stanu Cywilnego;
- 9) Browar w Śmiglu znajdujący się przy ul. Leszczyńskiej;
- 10) cmentarz poewangelicki w Robaczynie wpisany do rejestru zabytków w 1957 r.;
- 11) dwór w Nietązkowie wraz ze zbiornikiem wodnym, gdzie obecnie mieści się Zespół Szkół Ponadgimnazjalnych w Nietązkowie;
- 12) pałac w Morownicy stanowiący obecnie własność prywatną;
- 13) pałac w Czachu będący obecnie siedzibą Zespołu Szkół w Czachu;
- 14) dwór w Bronikowie będący siedzibą Szkoły Podstawowej im. por. Stefana Rysmanna w Bronikowie;
- 15) pałac w Splawiu będący własnością prywatną;
- 16) dwór w Starym Bojanowie;
- 17) dwór w Żegrowie pełniący obecnie funkcję mieszkalną dla kilku rodzin; w bliskiej odległości od dworu rosną dęby o wymiarach pomnikowych;
- 18) pałac w Wonieściu gdzie obecnie zlokalizowany jest oddział Wojewódzkiego Szpitala Neuropsychiatrycznego im. Oskara Bielawskiego w Kościanie;
- 19) gródek rycerski w Bronikowie - położona w niedużej odległości od zabudowań dworskich wyspa, na której odkryto częściowo zawałone, porośnięte roślinnością piwnice;
- 20) dwór w Starej Przysiece Drugiej stanowiący własność prywatną;
- 21) pałac w Parsku;
- 22) Kościół parafialny p.w. Najświętszej Marii Panny Wniebowziętej w Śmiglu;
- 23) Kościół p.w. św. Wita w Śmiglu oraz cmentarz katolicki;
- 24) Kościół parafialny p.w. św. Stanisława Kostki w Śmiglu;
- 25) Kościół parafialny p.w. św. Bartłomieja w Starym Bojanowie;
- 26) Kościół filialny p.w. św. Teresy w Starym Bojanowie;
- 27) Kościół parafialny p.w. św. Michała Archanioła w Czachu;
- 28) Kościół parafialny p.w. św. Wawrzyńca w Wonieściu;
- 29) Kościół parafialny p.w. Wszystkich Świętych w Starym Białcu;
- 30) Kościół parafialny p.w. św. Franciszka z Asyżu w Bronikowie;
- 31) pamiątkowy głaz w Parku generałowej Barbary Chłapowskiej-Dąbrowskiej.

Planując zwiedzanie gminy Śmigiel można skorzystać z proponowanych tras turystycznych i tras rowerowych takich jak:

- 1) Kościoły i Pałace: Śmigiel,
- 2) Szlakiem innowierców: Śmigiel – Robaczyn – Stare Bojanowo,

- 3) Zwiedzany Śmigiel,
- 4) Romantyczne trasy rowerowe ziemi kościańskiej.

W ewidencji obiektów, w których są świadczone usługi hotelarskie prowadzonej przez Burmistrza Śmigla są wpisane następujące obiekty:

- 1) Gospodarstwo Agroturystyczne „Ostoja” – Bronikowo
- 2) Gospodarstwo Agroturystyczne „Dworek pod Dębem” – Nietążkowo
- 3) Agroturystyka „Wonieść”
- 4) Gospodarstwo Agroturystyczne Prętkowice
- 5) Agroturystyka Nowy Białcz
- 6) Agroturystyka „U Oli” – Karśnice
- 7) Restauracja „Poemat” - Śmigiel
- 8) „Pod Strzechą” – Sierpowo
- 9) Wichrowe Wzgórze Roman Nijaki – Wydorowo
- 10) Noclegi u Marty - Śmigiel

Na terenie kilku miejscowości Gminy Śmigiel pojawiły się geoskrytki w ramach międzynarodowej „zabawy”, która zwana jest Geocaching. W ramach projektu „Pociągnijmy razem.”, realizowanego przez Partnerstwo Lokalne w Śmiglu mieszkańcy wybrali najciekawsze miejsca w swojej wsi oraz przygotowali geoskrytki w terenie. W Czaczyku powstało 5 skrytek, w Bronikowie 3, w Bruszczewie 2, a w Sławiu 12 sztuk. Łącznie powstały 22 nowe miejsca, jako oferta turystyczna dla geocacherów z Polski i za granicą.

#### 2.8.4 Promocja gminy

##### 2.8.4.1 *Wydawnictwa własne i obce*

Urząd Miejski Śmigla, corocznie przeznaczają środki na wydawnictwa. W roku 2019 partycypował w wydaniu albumu „Kulinarne podróże po Wielkopolsce”, w którym poza promocją gminy promowane były działające na ziemi śmigiejskiej koła gospodyń wiejskich i ich przepisy na wielkanocne potrawy i wypieki. Wydane zostały również spersonalizowane pocztówki oraz kalendarz. Samorząd nabył również publikacje obce, w tym albumy „Historia młynarstwa świata”.

##### 2.8.4.2 *Imprezy i akcje promujące gminę*

- 1) W styczniu odbyła się promocja książki „Powstanie Wielkopolskie 1918-1919 na ziemi śmigiejskiej” wydanej nakładem Urzędu Miejskiego Śmigla, a także obchody z okazji 100 rocznicy wymarszu kompanii śmigiejskiej do Powstania Wielkopolskiego.
- 2) W lutym w Poladowie odbył się doroczny Dzień Kobiet Kół Gospodyń Wiejskich w Gminie Śmigiel. W wydarzeniu corocznie bierze udział ponad 200 kobiet – członkiń miejscowych KGW.
- 3) W maju Gmina była współorganizatorem imprezy plenerowej - Imienin Wiatraków, w ramach których odbył się m.in. plener malarski. Partnerstwo Lokalne w Śmiglu pozyskało dofinansowanie z Powiatu Kościańskiego na realizację projektu.
- 4) W lipcu odbył się Wieczór Francuski z udziałem przedstawicieli miast partnerskich z Francji, Czech oraz Węgier.
- 5) W sierpniu odbył się doroczny festyn Święto Kłosa i Chleba połączony z Gminnym Dniem Seniora. Podczas imprezy odbył się konkurs dla sołectw na tradycyjny wieniec dożynkowy oraz konkurs na ciasto z owocami.
- 6) W październiku odbyła się promocyjna akcja profilaktyki zdrowia w gminie Śmigiel.
- 7) W trakcie roku dwukrotnie przeprowadzona została akcja sadzenia drzew dla nowonarodzonych mieszkańców gminy pt. „Drzewko życia”,
- 8) W grudniu odbył się Jarmark Bożonarodzeniowy połączony z bajkowym konwojem św. Mikołaja,
- 9) W 2019 r. była kontynuowana akcja promocyjna „By legenda stała się faktem zbierzmy 99 wiatraków”.

#### 2.8.4.3 Promocja w mediach

Na podstawie umowy zawartej z Telewizją Leszno przygotowywane były materiały filmowe z wydarzeń promujących gminę. Również w lokalnej prasie ukazywały się artykuły i informacje dotyczące Gminy Śmigiel. Ponadto wydawany był miesięcznik - lokalna gazetka „Witryna Śmigielska”, której bezpłatne egzemplarze trafiały do mieszkańców naszej gminy.

#### 2.8.4.4 Pozostałe działania

Wśród pozostałych, podjętych działań można wymienić: wykonanie na zamówienie u lokalnego artysty przydrożnej rzeźby z motywem wiatraków i młynarza, wykonanie fotościanki z śmigielskimi wiatrakami, opracowanie dwóch tras rowerowych w gminie, zakup urządzenia do wykonania we własnym zakresie okolicznościowych butonów, zamówienie spersonalizowanych fartuchów dla KGW z gminy Śmigiel, wystawa starych fotografii na rynku w Śmiglu, wykonanie i montaż stelaży dla banerów okolicznościowych oraz wykonanie banerów promocyjnych, w tym zapowiedzi wydarzeń.

### 2.8.5 Projekty

W roku 2019 dla **Gminy Śmigiel** napisano i zrealizowano następujące projekty:

#### 1) Wsparcie Wielkopolskiego Kuratora Oświaty

- „Narodowy Program Rozwoju Czytelnictwa” – Priorytet 3.  
Z dotacji skorzystała Szkoła Podstawowa w Bronikowie.  
Zadanie polegało na zakupie książek do biblioteki szkolnej oraz realizacji przez bibliotekarkę programu merytorycznego.  
Wartość programu: 5.000,00 zł, dotacja kuratorium 4.000,00 zł, wkład własny gminy 1.000,00 zł.  
Szkoła wykorzystała całą dotację gminną i kuratorską.
- „Aktywna tablica” .  
Z dotacji skorzystała Szkoła Filialna w Wonieściu.  
Zadanie polegało na zakupie wyposażenia komputerowego oraz prowadzeniu działań edukacyjnych przez nauczycieli i realizacji programu merytorycznego.  
Wartość programu: 17.500,00 zł, dotacja kuratorium 14.000,00 zł, wkład własny gminy 3.500,00 zł.  
Szkoła wykorzystała całą dotację gminną i kuratorską.

#### 2) Wsparcie Wielkopolskiego Urzędu Wojewódzkiego

- „Przebudowa ul. Mierosławskiego w Śmiglu”.  
Zadanie będzie realizowane w latach 2019/2020 i polega na zmianie nawierzchni ulicy i prawidłowym oznakowaniu ulicy. Koszty poniesione w 2019 r.– 3.001,20 zł, z czego dofinansowanie 1.500,60 zł.  
Wartość programu: 577.508,41 zł, dotacja WUW 252.342,00 zł, wkład własny gminy 325.166,41 zł.

#### 3) Wsparcie Urzędu Marszałkowskiego Województwa Wielkopolskiego

- „Nagroda w konkursie – działania proekologiczne i prokulturowe na terenach wiejskich”.  
W roku 2019 Gmina Śmigiel została laureatem konkursu Działania proekologiczne i prokulturowe na terenach wiejskich.  
Nagrodę w 5.000,00 zł przekazano na zadanie zrealizowane w Śmiglu pt. „Pełne gałęzie roboty” – akcja nowych nasadzeń drzew w Gminie Śmigiel.  
Wartość nagrody 5.000,00 zł.
- „Zmiana sposobu użytkowania pomieszczeń lokalu mieszkalnego świetlicy wiejskiej na bibliotekę publiczną wraz z przebudową i rozbudową – PROW LEADER.

W roku 2019 Gmina Śmigiel złożyła wniosek o płatność oraz wypłacono dofinansowanie w kwocie 122.185,08 zł

- „Budowa trybun na boisku sportowym w Śmiglu” – PROW LEADER.  
W roku 2019 Gmina Śmigiel złożyła wniosek o płatność. W 2020 nastąpi wypłata dofinansowania w kwocie 139.192,08 zł.
- „Budowa trybun na boisku sportowym w Czaczu” – PROW LEADER.  
W roku 2019 Gmina Śmigiel poniosła część wydatków 178.041.71 zł i złożyła wniosek o płatność. Obecnie trwa ocena złożonego wniosku o płatność.  
Planowana kwota do wypłaty w 2020 r. to 138 462,00 zł.
- „Zakup wyposażenia fortepianu na potrzeby na potrzeby kultury” – PROW LEADER.  
W roku 2019 Gmina Śmigiel ze środków niewygasających i bieżących zrealizowała zadanie na kwotę 70.140,00 zł. Wypłacona wartość refundacji wynosi 43 895,00 zł.
- „Przebudowa drogi gminnej nr 590026P Poladowo-Morownica” – PROW.  
W roku 2019 Gmina Śmigiel złożyła wniosek o dofinansowanie projektu.  
Koszty zadania 3.082.000,00 zł.  
Planowana wartość dofinansowania to 1.959.573,00 zł.  
Zadanie realizowane będzie w latach 2020 i 2021.
- Remont pomieszczeń sanitariatów w Szkole Podstawowej im. Konstytucji 3 Maja w Śmiglu „Szatnia ma medal”.  
Zadanie polegało na wyremontowaniu pomieszczeń szatni w łazienek przy dużej sali gimnastycznej.  
Wartość programu: 196.578,35 zł, dotacja UMWW 98.200,00 zł, wkład własny gminy 98.378,35 zł.
- „Doposażenie świetlicy sołectwa Robaczyn” – Wielkopolska Odnowa Wsi.  
Zadanie polegało na zakupie krzeseł i basenu dwukomorowego dla świetlicy w Robaczynie.  
Wartość programu: 5.279,87 zł, dotacja UMWW 2,520,00 zł, wkład własny gminy 1.400,00 zł, fundusz sołecki 1.359,87 zł.

#### 4) Wielkopolski Regionalny Program Operacyjny

„Modernizacja energetyczna budynków użyteczności publicznej w Śmiglu (Centrum Kultury i Szkoły Podstawowej, Gimnazjum wraz z salą gimnastyczną)”.  
W 2019 wykonano obowiązkowy audyt energetyczny tzw. ex - post. Koszty wykonania audytu w to 32.053,80 zł. W kwietniu wypłacono refundację za działania wykonywane w latach 2017 i 2018 w kwocie 3.588.237,45 zł.

#### 5) Wsparcie Wojewódzkiego Funduszu Ochrony Środowiska i Gospodarki Wodnej

„Zakup niezbędnego wyposażenia dla jednostki OSP Śmigiel”  
Zadanie polegało na zakupie sprzętu dla OSP Śmigiel.  
Wartość programu: 30.437,60 zł, dotacja WFOŚiGW 20.000,00 zł, wkład własny gminy 10.437,60 zł.

#### 6) Wsparcie Ministerstwa Sportu i Turystyki

- „Budowa Otwartej Strefy Aktywności: wariant rozszerzony – 1 obiekt”.  
Przy szkole podstawowej w Śmiglu powstała Otwarta Strefa Aktywności (otwarty obiekt rekreacyjny: siłownię zewnętrzne, plac zabaw, miejsce wypoczynku, sztuczna nawierzchnia).  
Wartość programu: 447.737,42 zł, dotacja MSiT 50.000,00 zł, wkład własny gminy 397.737,42 zł.
- Gimnastyka korekcyjno-kompensacyjna „Im wcześniej i więcej - tym skuteczniej”.

Zadanie polegało na realizowaniu dodatkowych zajęć sportowych z elementami gimnastyki korekcyjnej w szkołach podstawowych w Starym Bojanowie, Czaczu, Bronikowie i Starej Przysiece Drugiej.

Wartość programu: 9.192,60 zł, w tym dotacja 4.596,30 zł, wkład własny gminy 4.596,30 zł.

- „Szkolny Klub Sportowy”  
Gmina Śmigiel brała udział w Programie SKS realizowanym wspólnie z Szkolnym Związkiem Sportowym Wielkopolska. W programie brały udział szkoły z gminy Śmigiel – 10 grup. W ramach programu zrealizowano zajęcia sportowe – 70 godzin dla jednej grupy, zaproszono nauczycieli na konferencję, wykupiono ubezpieczenie dla grup i nauczycieli, zakupiono koszulki dla prowadzących zajęcia.  
Wszystkie wydatki, w tym wynagrodzenia nauczycieli do 28.000,00 ponosił SZSW.  
Koszty udziału gminy w programie to 2.000,00 zł dla 10 grup.
- „Umiem Pływać”  
Gmina Śmigiel brała udział w Programie Umiem pływać realizowanym wspólnie z Wielkopolskim Zrzeszeniem LZS w Poznaniu. W programie brały udział dzieci z klas III ze szkół podstawowych w Śmiglu i Staram Bojanowie – 36 dzieci (3 grupy). W ramach programu zrealizowano zajęcia nauki pływania – 20 godzin dla jednej grupy.  
Koszty udziału gminy w programie to 5.940,00 – usługa udziału grup w programie + 1800,00 zł wynagrodzenia opiekunów.  
Stowarzyszenie ze środków przekazanych przez Gminę Śmigiel i Ministerstwo Sportu pokrywało koszty usług basenowych i transportu grup.

#### 7) Wsparcie Fundacji Promocji Gmin Polskich - dofinansowanie z Programu Operacyjnego Polska Cyfrowa.

- „Podniesienie kompetencji cyfrowych mieszkańców województw Wielkopolskiego i Zachodniopomorskiego.”  
W roku 2019 zrealizowano cykl 7 szkoleń komputerowych dla 84 osób dorosłych.  
Wartość programu: 50.620,39 zł, dotacja 43.259,99 zł, wkład własny 7.360,40 zł.
- Komisja Europejska - BON na HOT Spot. Wniosek nr 2.  
Bon na kwotę 15.000,00 EURO na instalację darmowych hot spotów. Dofinansowanie w formie pokrycia kosztów przez Komisję Europejską usługi wykonania sieci hot spotów u wyłonionego wykonawcy.

W roku 2019 dla **gminnych jednostek organizacyjnych** napisano i zrealizowano następujące projekty:

- 1) **Wsparcie Powiatu Kościańskiego**  
Szkoła Podstawowa w Śmiglu – „Turniej zimowy” – 400,00 zł w ramach ferii zimowych na sportowo dla dzieci i młodzieży zorganizowano turniej tenisa stołowego.
- 2) **Wielkopolski Regionalny Program Operacyjny**  
Przedszkole w Śmiglu - „W nowych oddziałach Przedszkola w Śmiglu bawią, uczą, wychowują szanse dzieci wyrównują”. Na etapie negocjacji zrezygnowano z realizacji zadania.  
Wartość programu: 573.400,00 zł, dotacja 487.390,00 zł, wkład własny 86.010,00 zł.
- 3) **Wsparcie Urzędu Marszałkowskiego Województwa Wielkopolskiego**  
Przedszkole w Śmiglu - „Akacja sadzenia drzew – Eko przedszkolaki” „Nagroda w konkursie – działania proekologiczne i prokulturowe na terenach wiejskich” – 5.000,00 zł.

W roku 2019 dla **lokalnych organizacji pozarządowych** napisano i zrealizowano następujące projekty:

- 1) **Wsparcie Ministra Sportu i Turystyki**



Napisano i zrealizowano 4 projekty w ramach Programu Klub. Każda z wymienionych organizacji miała możliwość pokrycia kosztów zatrudnienia instruktorów do kwoty 6.000,00 zł i zakupienia sprzętu sportowego do kwoty 4.000,00 zł. Wkład własny finansowy każdej z organizacji wyniósł 10 %.

Z dofinansowania skorzystały:

- GLUKS Orleńta Czacz – 10.000,00 zł
- KS Pogoń Śmigiel 1929 - 10.000,00 zł
- KS Polonia Śmigiel – 10.000,00 zł
- UKS GROM Czacz – 10.000,00 zł.

## 2) Wsparcie Powiatu Kościańskiego

Powiat wsparł realizację następujących imprez i wydarzeń organizowanych lub współorganizowanych przez lokalne ngo.

Konkurs dla ngo:

- Stowarzyszenie Sportowe Pegaz – Zawody Włociańskie – 1.600,00 zł.
- Stowarzyszenie Nowe Życie Czacz - „Święto Trzeźwości” - 1.000,00 zł.
- Stowarzyszenie Nowe Życie Czacz – „Udział członków stowarzyszenia w pn. Ogólnopolskim wiosennym zlocie rodzin abstynenckich” - 1.000,00 zł.
- Stowarzyszenie Przyjaciół ŚKD – „Pamiątkowy zawrót głowy” – 800,00 zł.
- Stowarzyszenie Przyjaciół ŚKD – „Pociąg na glinianych kołach” – 440,00 zł.
- KS Polonia Śmigiel – Obóz sportowy w Lginiu 2.220,00 zł.
- KS Polonia Śmigiel – Udział we współzawodnictwie sportowym dzieci i młodzieży - 1.000,00 zł.
- KS Polonia Śmigiel – Powiatowe Turnieje Tenisa Stołowego – 1.500,00 zł.

## 3) Wsparcie Urzędu Marszałkowskiego Województwa Wielkopolskiego

- Stowarzyszenie Sportowe Pegaz - Zawody Włociańskie – 5.000,00 zł.
- Parafia Rzymskokatolicka pw. NMP Wniebowziętej - „Wymiana instalacji elektrycznej w kościele parafialny pw. NMP Wniebowziętej w Śmiglu, wzniesionego w latach 1439-1443” - 20.000,00 zł.
- Parafia Rzymskokatolicka pw. św. Bartłomieja w Starym Bojanowie - Remont elewacji kościoła pw. św. Bartłomieja w Starym Bojanowie wraz z wykonaniem naprawy elementów dachu oraz poprawy systemu odprowadzania wody 20.000,00 zł.
- OSP Stare Bojanowo – Zakup wyposażenia dla jednostki Stare Bojanowo. Wartość dotacji z WFOŚiGW w Poznaniu– 20.000,00 zł.

## 4) Wsparcie Programu FIO Inicjatywy oraz Programu LOWES Lokalne wdrażanego przez stowarzyszenie PISOP z Leszna

- W Sławiu działamy i do poznania dawnych tradycji mieszkańców gminy Śmigiel zapraszamy - Projekt realizowany przez osoby ze Sławia Projekt polegał na zorganizowaniu wspólnych wyjazdów i warsztatów związanych z dawnymi tradycjami wsi- 3.000,00 zł.
- „Żywnienie seniorów to ważna sprawa, ważne są również ruch i dobra zabawa” – projekt polegał a zorganizowaniu cyklu spotkań warsztatowych oraz warsztatów wyjazdowych na temat zdrowego żywienia seniorów –3.000,00 zł.

Ponadto napisane zostały wnioski, które nie otrzymały dofinansowania.

### 1) Wnioski napisane dla Gminy Śmigiel:

#### a) Wielkopolski Urząd Wojewódzki

- Razem Bezpieczniej – Modernizacja przejść dla pieszych w obrębie przedszkoli na terenie miasta Śmigiel.

- b) Urząd Marszałkowski Województwa Wielkopolskiego:
    - Budowa siłowni napowietrznej oraz upiększanie terenu wokół we wsi Robaczyn.
    - Dawny ogród szkolny – nowe miejsce rekreacji.
    - Zakup wyposażenia kuchennego dla sołectwa Nietążkowo.
    - Doposażenie świetlicy sołectwa Żegrówko.
    - Aktywna wieś wielkopolska –konkurs działania sołectw (Robaczyn, Nowa Wieś, Nietążkowo).
  - c) Ministerstwo Kultury i Dziedzictwa Narodowego:
    - renowacja grobu rozstrzelanych w 1939 w Śmiglu. (złożono odwołanie)
    - Wzmocnienie muru z XIX w. oraz renowacja umieszczonych na nim tablic nagrobnych z XVII w. wokół cmentarza ewangelickiego w Śmiglu.
    - Zakup instrumentów dla Młodzieżowej Orkiestry Dętej ze Śmigla.
  - d) Ministerstwo Sportu i Turystyki:
    - Przebudowa boisk sportowych w Starym Bojanowie.
  - e) Inne:
    - BON na HOT Spot. Wniosek nr 1.
    - Fundacja z kujawskim pomagamy pszczołom – „Pełne gałęzie roboty” - akcja pomocy dla pszczół w gminie Śmigiel.
- 2) Wnioski napisane dla gminnych jednostek organizacyjnych.
- Centrum Kultury w Śmiglu „Nagroda w konkursie – działania proekologiczne i prokulturowe na terenach wiejskich” realizację zadania pt. „Harmonijne Śpiewanie”.
- 3) Wnioski napisane dla NGO
- Program Klub – UKS Junior Nietążkowo.
  - Fundacja PZU - Stowarzyszenie Pomocy Dzieciom i Młodzieży Niepełnosprawnej Światło Nadziei „Wyjazd integracyjno - rekreacyjny niepełnosprawnych członków stowarzyszenia i ich opiekunów”.
  - Ministerstwo Kultury i Dziedzictwa Narodowego Parafia Rzymskokatolicka pw. NMP Wniebowziętej „Wymiana instalacji elektrycznej w kościele parafialny pw. NMP Wniebowziętej w Śmiglu, wzniesionego w latach 1439-1443.
  - Instytut Pileckiego- Fundacja Ochrony Zabytków Ziemi Śmigielskiej – „To nasza krew – postać prof. Tadeusza Konopińskiego”.
  - Fundacja Orlen – Speed – Feet.
  - PISOP Leszno – Grupa nieformalna z Głińska „Stare i nowe sposoby na życie zdrowe”.
  - Biuro Programu Niepodległa –ŚTK – Mural w Starym Bojanowie.
  - PISOP – Działania godne uwagi – Harmonijne śpiewanie.

## 2.9 Targowiska i hale targowe

Na terenie gminy Śmigiel zlokalizowane jest jedno targowisko miejskie. Targowisko Miejskie znajduje się przy ulicy Skarzyńskiego, czynne jest w każdą środę od godziny 6:30 do 13:00 lub inne wyznaczone przez zarządcę dni tygodnia. Zarządzanie i nadzór nad targowiskiem należy do inkasenta, tj. Zakładu Komunalnego w Śmiglu Spółka z o.o., który został ustanowiony uchwałą Rady Miejskiej Śmigla. Ponadto Rada Miejska Śmigla określiłaienne stawki opłaty targowej.

## 2.10 Zieleń gminna i zadrzewienia

W 2019 roku w ramach akcji sadzenia drzew w gminie Śmigiel posadzono 313 sztuk drzew (158 szt. drzew zostało posadzonych w ramach akcji „Drzewko życia” oraz 155 szt. lip zakupiono w ramach akcji pszczelarzy).

Na zadania z zakresu zieleni gminnej wydatkowano kwoty na bieżące utrzymanie terenów zielonych tj. wykaszanie, przycinkę drzew, nasadzenia nowych drzew i usuwanie drzew zagrażających bezpieczeństwu oraz na zagospodarowanie terenów zielonych w Śmiglu na Pl. Rozstrzelanych i Pl. Wojska Polskiego – nowe nasadzenia kwiatów.

## 2.11 Cmentarze gminne

Na terenie gminy Śmigiel zlokalizowany jest jeden cmentarz. Cmentarz położony jest w Śmiglu przy ul. Reymonta. Na jego terenie zlokalizowana jest Kaplica Ewangelicka, która jest utrzymywana przez Gminę Śmigiel. Teren cmentarza jest również utrzymywany przez Gminę Śmigiel w zakresie dbania o czystość i porządek oraz pielęgnację zieleni.

Pozostałe cmentarze zlokalizowane na terenie gminy Śmigiel administrowane są przez poszczególne parafie ze względu na ich lokalizację.

## 2.12 Bezpieczeństwo publiczne, ochrona przeciwpożarowa i przeciwpowodziowa

### 2.12.1 Ochotnicza Straż Pożarna

Na terenie gminy działa szesnaście jednostek Ochotniczej Straży Pożarnej:

- 1) OSP Śmigiel
- 2) OSP Stare Bojanowo
- 3) OSP Czacz
- 4) OSP Bronikowo
- 5) OSP Nietążkowo
- 6) OSP Żegrówko
- 7) OSP Karśnice
- 8) OSP Sierpowo
- 9) OSP Olszewo
- 10) OSP Robaczyn
- 11) OSP Machcin
- 12) OSP Sławie
- 13) OSP Nowa Wieś
- 14) OSP Morownica
- 15) OSP Wonieść
- 16) OSP Karmin

Wszystkie jednostki są zrzeszone w Oddziale Miejsko-Gminnym Związku Ochotniczych Straży Pożarnych Rzeczypospolitej Polskiej.

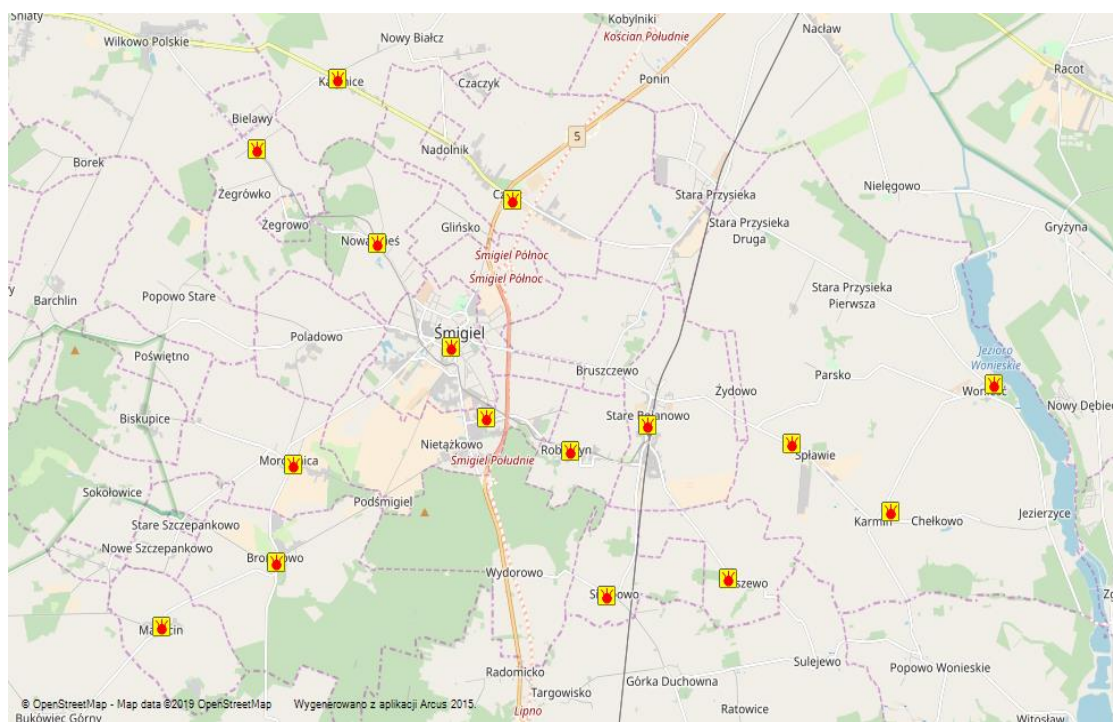

Rysunek 17 Mapa jednostek OSP w gminie Śmigiel

OSP skupia w swoich szeregach: 588 członków czynnych- 108 członków może brać bezpośredni udział w akcjach ratowniczo-gaśniczych. Siedem jednostek jest wyposażonych w pojazdy przygotowane do działań ratowniczych.

Jednostki OSP Śmigiel i Stare Bojanowo są włączone do krajowego systemu ratowniczo-gaśniczego, co potwierdza wysoki stopień wyszkolenia oraz przygotowanie do akcji ratowniczych. Krajowy system ratowniczo-gaśniczy stanowi integralną część ogólnopolskiego systemu bezpieczeństwa. W ramach porozumienia ochotnicy ze Śmigla i Starego Bojanowa zobowiązani są do utrzymania wymaganej gotowości operacyjnej do walki z pożarami i innymi klęskami żywiołowymi oraz realizacji zadań związanych z ratownictwem technicznym , drogowym, chemiczno-ekologicznym, poszukiwawczo-ratowniczym , wodnym i medycznym.

W 2019r jednostki OSP z gminy Śmigiel wyjeżdżały do zdarzeń:

Tabela 52 Wykaz zdarzeń jednostek OSP w gminie Śmigiel

Lp.	Siedziba OSP	Pożary	Miejscowe zagrożenia	Alarmy fałszywe	Zabezpieczenie rejonu	Razem
1	Śmigiel	47	116	11	2	176
2	Stare Bojanowo	20	34	6	0	60
3	Czacz	19	38	4	0	61
4	Bronikowo	1	3	0	0	4
5	Nietążkowo	4	9			13
6	Sierpowo	1				1
<b>Razem</b>		<b>92</b>	<b>200</b>	<b>21</b>	<b>2</b>	<b>315</b>

### 2.12.2 System ostrzegania i alarmowania.

W skład systemu ostrzegania i alarmowania na terenie gminy Śmigiel wchodzi następujące syreny alarmowe:

Tabela 53 System ostrzegania i alarmowania gminy Śmigiel

Lp	Miejscowość	Adres
1	Bronikowo	ul. Morownicka 18
2	Brońsko	Brońsko nr 22a
3	Czacz	ul.27 Stycznia 1
4	Czacz	ul..27 Stycznia 59
5	Glińsko	Glińsko nr 28
6	Karmin	Karmin 38
7	Karśnice	Karśnice nr 90
8	Machcin	Machcin 29
9	Morownica	ul. Leśna 1
10	Nietążkowo	ul. Boczna 15
11	Nowa Wieś	ul. Śmigielska 52
12	Olszewo	Olszewo 10
13	Robaczyn	Robaczyn 45C
14	Sierpowo	Sierpowo 32
15	Splawie	Splawie 58
16	Stare Bojanowo	ul. Główna 34a
17	Wonieść	Wonieść 37

18	Żegrówko	ul. Śmigielska 18
19	Śmigiel	ul. Powstańców Wlkp. 4
20	Śmigiel	Plac Rozstrzelanych 26
21	Śmigiel	ul. Mickiewicza 20
22	Śmigiel	Al.. Bohaterów 1

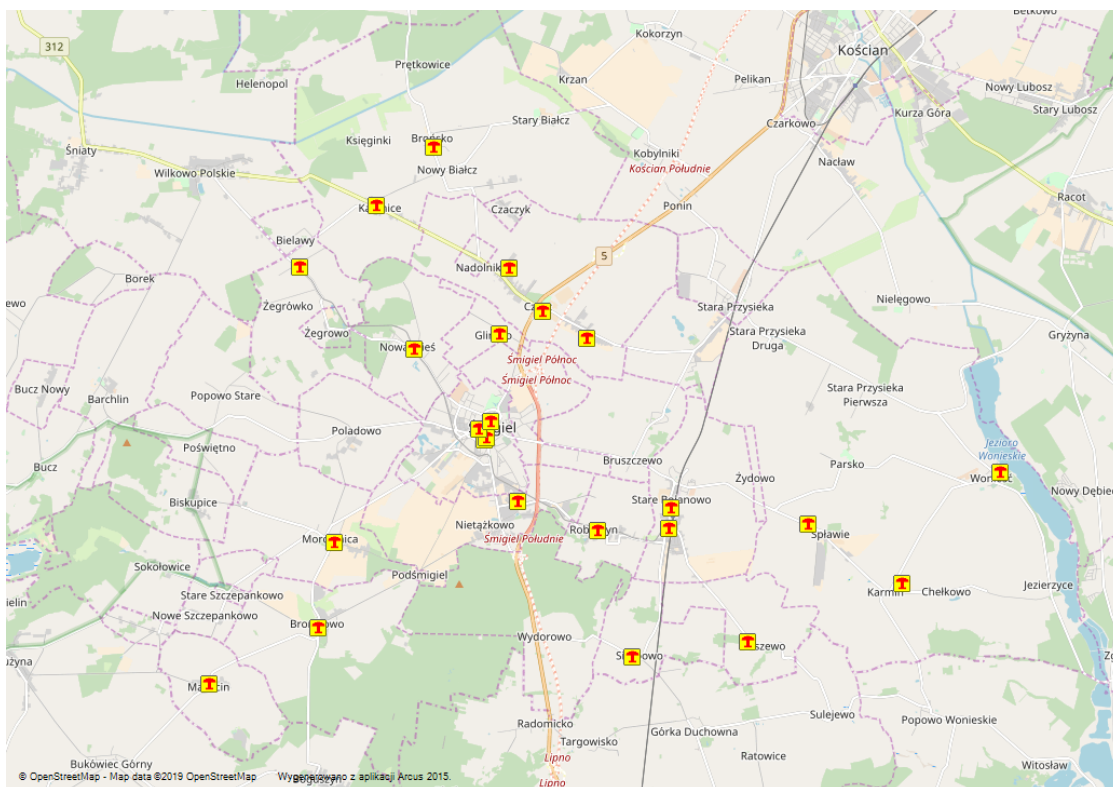

Rysunek 18 Mapa syren alarmowych w gminie Śmigiel

Ponadto w systemie działa centrala alarmowa w budynku Urzędu Miejskiego Śmigła.

### 2.13 Ochrona zwierząt

Obowiązująca od 1 stycznia 2012 roku nowelizacja ustawy o ochronie zwierząt zobowiązała gminy do opieki nad zwierzętami bezdomnymi oraz do zapobiegania bezdomności zwierząt. Rozwiązywanie tych problemów jest w świetle w/w ustawy **zadaniem własnym gminy**. Ustawa nakłada na gminę konkretne zadania związane z opieką nad zwierzętami oraz zobowiązuje do zaplanowania środków finansowych na ich realizację w budżecie gminy. W roku 2019 Gmina Śmigiel wydała środki finansowe w wysokości 73.909,17 zł, które wydatkowane były w miarę występujących potrzeb, na realizację zadań zawartych w Gminnym Programie opieki nad zwierzętami bezdomnymi oraz zapobiegania bezdomności zwierząt w Gminie Śmigiel. W celu zapewnienia opieki nad zwierzętami bezdomnymi i zapobiegania bezdomności zwierząt Gmina Śmigiel zapewnia bezdomnym zwierzętom miejsce w Schronisku dla zwierząt w Henrykowie Gmina Świąciechowa, na podstawie uchwały Nr XII/107/11 Rady Miejskiej Śmigła z dnia 29 września 2011 r. w sprawie zawarcia porozumienia z Miastem Leszno, dotyczącego powierzenia Miastu Leszno realizacji zadania publicznego, polegającego na zapewnieniu właściwej opieki bezdomnym zwierzętom z terenu gminy Śmigiel, oraz porozumienia międzygminnego z Miastem Leszno zawartego 31 października 2011 r. na czas nieokreślony przez Burmistrza Śmigła, działającego w imieniu Gminy Śmigiel, w sprawie powierzenia Miastu Leszno zadania w zakresie budowy i prowadzenia schroniska dla bezdomnych zwierząt w miejscowości Henrykowo w Gminie Świąciechowa, na mocy którego Gmina Śmigiel uczestniczy m.in. w kosztach prowadzenia Schroniska dla zwierząt w Henrykowie Gmina Świąciechowa.

## 2.14 Gospodarka odpadami komunalnymi

W 2012 roku powstał związek międzygminny pod nazwą Komunalny Związek Gmin Regionu Leszczyńskiego z siedzibą w Lesznie. Związek działa na podstawie przepisów ustawy z dnia 8 marca 1990r. o samorządzie gminnym w zakresie dotyczącym związków międzygminnych i zadań własnych gmin w zakresie gospodarki odpadami komunalnymi.

W przypadku Gminy Śmigiel z uwagi na to, że jest ona udziałowcem Miejskiego Zakładu Oczyszczania Sp. z o.o. w Lesznie, który jest właścicielem i zarządzającym regionalną instalacją przetwarzania odpadów (Zakład Zagospodarowania Odpadów w Trzebani), władze Gminy Śmigiel podjęły decyzję wraz z pozostałymi udziałowcami utworzeniu Komunalnego Związku Gmin Regionu Leszczyńskiego. W skład związku międzygminnego oprócz Gminy Śmigiel wchodzi jeszcze 18 gmin oraz Miasto Leszno.

Związek międzygminny KZGRL powstał w celu wypełnienia obowiązków wynikających z ustawy o utrzymaniu czystości i porządku w gminach w zakresie gospodarowania odpadami komunalnymi. Utworzenie związku międzygminnego przyniosło oczekiwane skutki, usprawniło obecny system gospodarki odpadami komunalnymi na terenie Gminy Śmigiel i w konsekwencji poprawił się stan środowiska naturalnego.

W 2019 roku wysokość stawek opłaty za gospodarowanie odpadami komunalnymi zgodnie z uchwałą nr XXII/4/2016 Zgromadzenia Związku Międzygminnego „Komunalny Związek Gmin Regionu Leszczyńskiego” z dnia 25 października 2016 r. wynosiła:

- dla nieruchomości, na których zamieszkują mieszkańcy, wysokość miesięcznej opłaty za jedną osobę:
  - 11,50 zł – jeżeli odpady zbierane są w sposób selektywny,
  - 22,00 zł – jeżeli odpady zbierane są w sposób nieselektywny.
- Natomiast dla nieruchomości, na których nie zamieszkują mieszkańcy, a powstają odpady komunalne (prowadzona jest działalność usługowa, handlowa, rzemieślnicza oraz nieruchomości typu szkoły, urzędy, instytucje, ogrody działkowe) ustalono stawki za jednorazowy odbiór odpadów z pojemnika w zależności od pojemności oraz od sposobu zbierania odpadów. W przypadku zbierania odpadów w sposób selektywny stawki te wynoszą od 14,00 zł (pojemnik 60l) do 2.722,00 zł (16 m<sup>3</sup> – praso-kontener), a w przypadku zbierania odpadów w sposób nieselektywny stawki te wynoszą od 25,00 zł (pojemnik 60l) do 4.687,00 zł (16 m<sup>3</sup> – praso-kontener).

Komunalny Związek Gmin Regionu Leszczyńskiego w imieniu Burmistrza Śmigla wypełnia obowiązki w zakresie gospodarowania odpadami między innymi takie jak: przyjmowanie deklaracji o wysokości opłaty, naliczanie ww. opłaty, windykacja opłat, przeprowadzania przetargów, analizy stanu gospodarki odpadami, edukacja ekologiczna, przygotowywanie sprawozdań oraz inne wynikające z obowiązujących przepisów prawa

## 2.15 Zestawienie uchwał

Tabela 54 Zestawienie uchwał

Lp	Nr uchwały	Nazwa	Data podjęcia	Wykonanie	Brak wykonania /przyczyna
1	IV/76/2019	Uchwała w sprawie uchwalenia budżetu Gminy Śmigiel na rok 2019	03.01.2019	wykonana	
2	IV/77/2019	Uchwała w sprawie Wieloletniej Prognozy Finansowej Gminy Śmigiel na lata 2019 - 2029	03.01.2019	wykonana	
3	V/78/2019	Uchwała w sprawie zmian w uchwale budżetowej Gminy Śmigiel na rok 2019	31.01.2019	wykonana	
4	V/79/2019	Uchwała w sprawie ustalenia wysokości diet oraz zwrotu kosztów podróży służbowych dla radnych Rady Miejskiej Śmigla	31.01.2019	w trakcie realizacji	
5	V/80/2019	Uchwała w sprawie szczegółowych wymogów dotyczących raportu o stanie Gminy Śmigiel	31.01.2019	w trakcie realizacji	
6	V/81/2019	Uchwała w sprawie przyjęcia programu Wspierania Rodzin z Gminy Śmigiel na lata 2019-2021	31.01.2019	W trakcie realizacji	
7	V/82/19	Uchwała w sprawie wyrażenia zgody na zbycie nieruchomości gruntowej, niezabudowanej, położonej w Śmiglu, oznaczonej nr geod. 331/6	31.01.2019	w trakcie realizacji	
8	V/83/19	Uchwała w sprawie wyrażenia zgody na zbycie nieruchomości gruntowej, niezabudowanej, położonej w Śmiglu, oznaczonej nr geod. 587/2	31.01.2019	wykonana	
9	VI/84/2019	Uchwała w sprawie zmian w uchwale budżetowej Gminy Śmigiel na rok 2019	28.02.2019	wykonana	
10	VI/85/2019	Uchwała w sprawie zmian Wieloletniej Prognozy Finansowej Gminy Śmigiel na lata 2019 - 2029	28.02.2019	wykonana	
11	VI/86/19	Uchwała w sprawie przyjęcia Gminnego Programu opieki nad zwierzętami bezdomnymi oraz zapobiegania bezdomności zwierząt w Gminie Śmigiel na rok 2019	28.02.2019	wykonana	
12	VI/87/2019	Uchwała w sprawie wyrażenia zgody na połączenie spółek działających pod firmami: Zakład Gospodarki Komunalnej i Mieszkaniowej w Śmiglu sp. z o.o. oraz Zakład Wodociągowo - Kanalizacyjny w Śmiglu sp. z o.o.	28.02.2019	wykonana	
13	VI/88/2019	Uchwała w sprawie przekazania do Wojewódzkiego Sądu Administracyjnego w Poznaniu skargi Wojewody Wielkopolskiego na uchwałę Rady Miejskiej Śmigla Nr XLIV/335/18 z dnia 28 marca 2018 r. w sprawie uchwalenia studium uwarunkowań i kierunków zagospodarowania przestrzennego gminy Śmigiel w obrębie wsi Nietążkowo	28.02.2019	wykonana	
14	VII/89/2019	Uchwała w sprawie zmian w uchwale budżetowej Gminy Śmigiel na rok 2019	28.03.2019	wykonana	
15	VII/90/2019	Uchwała w sprawie zmian Wieloletniej Prognozy Finansowej Gminy Śmigiel na lata 2019 - 2029	28.03.2019	wykonana	
16	VII/91/2019	Uchwała w sprawie udzielenia dotacji celowej z budżetu Gminy Śmigiel na prace konserwatorskie, restauratorskie i roboty budowlane przy zabytkach wpisanych do rejestru zabytków, nie stanowiących własności gminy	28.03.2019	wykonana	
17	VII/92/2019	Uchwała w sprawie zaciągnięcia zobowiązania długoterminowego	28.03.2019	wykonana	
18	VII/93/2019	Uchwała w sprawie ustalenia sieci publicznych szkół podstawowych prowadzonych przez Gminę Śmigiel oraz określenia granic ich obwodów	28.03.2019	w trakcie realizacji	
19	VII/94/2019	Uchwała w sprawie zmiany uchwały Nr XLIX/372/18 Rady Miejskiej Śmigla z dnia 30 sierpnia 2018 r. w sprawie ustalenia opłat za korzystanie z wychowania przedszkolnego w przedszkolach prowadzonych przez Gminę Śmigiel i oddziałach przedszkolnych w szkołach podstawowych	28.03.2019	w trakcie realizacji	

20	VIII/95/2019	Uchwała w sprawie zmian w uchwale budżetowej Gminy Śmigiel na rok 2019	25.04.2019	wykonana	
21	VIII/96/2019	Uchwała w sprawie udzielenia pomocy finansowej dla Powiatu Kościańskiego	25.04.2019	wykonana	
22	VIII/97/2019	Uchwała w sprawie nadania medalu "Zasłużony dla Miasta i Gminy Śmigiel"	25.04.2019	wykonana	
23	VIII/98/2019	Uchwała w sprawie zmiany uchwały Nr XLIV/328/18 Rady Miejskiej Śmigla z dnia 28 marca 2018 r. w sprawie zasad ustalenia i rozmiaru obniżek tygodniowego, obowiązkowego wymiaru godzin zajęć oraz określenia tygodniowego obowiązkowego wymiaru godzin zajęć niektórych nauczycieli, obowiązujących w przedszkolach i szkołach prowadzonych przez Gminę Śmigiel	25.04.2019	w trakcie realizacji	
24	VIII/99/2019	Uchwała w sprawie zmiany uchwały Nr XXIV/275/08 Rady Miejskiej Śmigla z dnia 21 sierpnia 2008 r. w sprawie ustalenia stawek opłat za zajmowanie pasa drogowego dróg gminnych na cele niezwiązane z potrzebami zarządzania drogami lub potrzebami ruchu	25.04.2019	wykonana	
25	IX/100/2019	Uchwała w sprawie zmian w uchwale budżetowej Gminy Śmigiel na rok 2019	30.05.2019	wykonana	
26	IX/101/2019	Uchwała w sprawie zmian Wieloletniej Prognozy Finansowej Gminy Śmigiel na lata 2019 - 2029	30.05.2019	wykonana	
27	IX/102/2019	Uchwała w sprawie objęcia udziałów w Samorządowym Funduszu Poręczeń Kredytowych spółka z o.o. w Gostyniu	30.05.2019	wykonana	
28	IX/103/2019	Uchwała w sprawie wyrażenia zgody na sprzedaż nieruchomości zabudowanej, położonej w Wonieściu nr 52, oznaczonej nr geodezyjnym 231/4	30.05.2019	wykonana	
29	IX/104/2019	Uchwała w sprawie zmiany uchwały Nr XXXIX/297/17 Rady Miejskiej Śmigla z dnia 23 listopada 2017 r. w sprawie uchwalenia Wieloletniego programu gospodarowania mieszkaniowym zasobem Gminy Śmigiel w latach 2018 - 2022	30.05.2019	w trakcie realizacji	
30	IX/105/2019	Uchwała w sprawie określenia sposobu połączenia spółek działających pod firmami: Zakład Gospodarki Komunalnej i Mieszkaniowej w Śmiglu sp. z o.o. oraz Zakład Wodociągowo - Kanalizacyjny w Śmiglu sp. z o.o.	30.05.2019	wykonana	
31	IX/106/2019	Uchwała w sprawie regulaminu określającego wysokość stawek i szczegółowe warunki przyznawania oraz wypłacania dodatków do wynagrodzenia zasadniczego, szczegółowe warunki obliczania i wypłacania wynagrodzenia za godziny ponadwymiarowe i godziny doraźnych zastępstw oraz wysokość innych świadczeń wynikających ze stosunku pracy nauczycieli zatrudnionych w szkołach i placówkach, dla których organem prowadzącym jest Gmina Śmigiel	30.05.2019	w trakcie realizacji	
32	X/107/2019	Uchwała w sprawie udzielenia Burmistrzowi Śmigla wotum zaufania	27.06.2019	wykonana	
33	X/108/2019	Uchwała w sprawie zatwierdzenia sprawozdania finansowego wraz ze sprawozdaniem z wykonania budżetu Gminy Śmigiel za rok 2018	27.06.2019	wykonana	
34	X/109/2019	Uchwała w sprawie udzielenia absolutorium Burmistrzowi Śmigla z wykonania budżetu Gminy Śmigiel za rok 2018	27.06.2019	wykonana	
35	X/110/2019	Uchwała w sprawie powołania Zespołu ds. zaopiniowania kandydatów na ławników do sądów powszechnych	27.06.2019	wykonana	
36	X/111/2019	Uchwała w sprawie określenia wzoru wniosku o wypłatę dodatku energetycznego	27.06.2019	W trakcie realizacji	
37	X/112/2019	Uchwała w sprawie zmiany Uchwały Nr XV/106/15 Rady Miejskiej Śmigla z dnia 29 grudnia 2015 r. w sprawie przyjęcia „Strategii Rozwoju Gminy Śmigiel na lata 2015-2022”.	27.06.2019	w trakcie realizacji	
38	X/113/2019	Uchwała w sprawie zmian w uchwale budżetowej Gminy Śmigiel na rok 2019	27.06.2019	wykonana	
39	X/114/2019	Uchwała w sprawie zmian Wieloletniej Prognozy Finansowej Gminy Śmigiel na lata 2019 - 2029	27.06.2019	wykonana	
40	XI/115/2019	Uchwała w sprawie zmian w uchwale budżetowej Gminy Śmigiel na rok 2019	28.08.2019	wykonana	
41	XI/116/2019	Uchwała w sprawie zmian Wieloletniej Prognozy Finansowej Gminy Śmigiel na lata 2019 - 2029	28.08.2019	wykonana	



42	XI/117/2019	Uchwała w sprawie zmiany Uchwały Nr VIII/96/2019 Rady Miejskiej Śmigła z dnia 25 kwietnia 2019 roku w sprawie udzielenia pomocy finansowej dla Powiatu Kościańskiego	28.08.2019	wykonana	
43	XI/118/2019	Uchwała w sprawie nabycia przez Gminę Śmigiel od Polskich Kolei Państwowych S.A. w Warszawie prawa użytkowania wieczystego nieruchomości położonej w Starym Bojanowie	28.08.2019	wykonana	
44	XI/119/2019	Uchwała w sprawie wyrażenia zgody na zbycie na rzecz Gminy Wielichowo nieruchomości zabudowanych, będących w użytkowaniu wieczystym Gminy Śmigiel, położonych w Wilkowie Polskim, Śniatach i Zieminie	28.08.2019	w trakcie realizacji	
45	XI/120/2019	Uchwała w sprawie wyrażenia zgody na zbycie w trybie bezprzetargowym nieruchomości gruntowej, niezabudowanej, położonej w Przysieci Polskiej, oznaczonej nr geod. 337/2 oraz ustanowienia służebności gruntowej	28.08.2019	w trakcie realizacji	
46	XI/121/2019	Uchwała w sprawie zmiany uchwały Nr IX/106/2019 Rady Miejskiej Śmigła z dnia 30 maja 2019 r. w sprawie regulaminu określającego wysokość stawek i szczegółowe warunki przyznawania oraz wypłacania dodatków do wynagrodzenia zasadniczego, szczegółowe warunki obliczania i wypłacania wynagrodzenia za godziny ponadwymiarowe i godziny doraźnych zastępstw oraz wysokość innych świadczeń wynikających ze stosunku pracy nauczycieli zatrudnionych w szkołach i placówkach, dla których organem prowadzącym jest Gmina Śmigiel	28.08.2019	w trakcie realizacji	
47	XI/122/2019	Uchwała w sprawie określenia rodzajów świadczeń przyznawanych w ramach pomocy zdrowotnej dla nauczycieli placówek oświatowych prowadzonych przez Gminę Śmigiel korzystających z opieki zdrowotnej oraz warunków i sposobu przyznawania tych świadczeń	28.08.2019	w trakcie realizacji	
48	XI/123/2019	Uchwała w sprawie zasięgnięcia od Komendanta Wojewódzkiego Policji informacji o kandydatach na ławników do Sądu Rejonowego w Kościanie.	28.08.2019	wykonana	
49	XI/124/2019	Uchwała w sprawie zasięgnięcia od Komendanta Wojewódzkiego Policji informacji o kandydatach na ławników do XIII Wydziału Cywilnego Sądu Okręgowego w Poznaniu z siedzibą w Lesznie	28.08.2019	wykonana	
50	XI/125/2019	Uchwała w sprawie pozostawienia petycji mieszkańców Śmigła bez rozpatrzenia	28.08.2019	wykonana	
51	XI/126/2019	Uchwała w sprawie rozpatrzenia skargi zawierania umów poniżej 30 000 euro bez zamieszczenia na stronie Biuletynu Informacji Publicznej	28.08.2019	wykonana	
52	XI/127/2019	Uchwała w sprawie odwołania Skarbnika Śmigła	28.08.2019	wykonana	
53	XI/128/2019	Uchwała w sprawie powołania Skarbnika Śmigła	28.08.2019	wykonana	
54	XII/129/2019	Uchwała w sprawie zmian w uchwale budżetowej Gminy Śmigiel na rok 2019	10.09.2019	wykonana	
55	XII/130/2019	Uchwała w sprawie zmian Wieloletniej Prognozy Finansowej Gminy Śmigiel na lata 2019 - 2029	10.09.2019	wykonana	
56	XIII/131/2019	Uchwała w sprawie zmian w uchwale budżetowej Gminy Śmigiel na rok 2019	26.09.2019	wykonana	
57	XIII/132/2019	Uchwała w sprawie udzielenia pomocy finansowej dla Gminy Miejskiej Kościan	26.09.2019	wykonana	
58	XIII/133/2019	Uchwała w sprawie uchwalenia zmiany studium uwarunkowań i kierunków zagospodarowania przestrzennego gminy Śmigiel	26.09.2019	W trakcie realizacji	
59	XIII/134/2019	Uchwała w sprawie wyrażenia zgody na wydzierżawienie na okres 10 lat w trybie bezprzetargowym, działki oznaczonej nr geod. 904/24, położonej w Śmiglu przy ul. Południowej	26.09.2019	wykonana	
60	XIII/135/2019	w sprawie wyrażenia zgody na zamianę nieruchomości gruntowych, położonych w Śmiglu stanowiących własność Gminy Śmigiel na nieruchomość gruntową położoną w Śmiglu, stanowiącą własność prywatną	26.09.2019	w trakcie realizacji	
61	XIII/136/2019	Uchwała w sprawie zmiany uchwały w sprawie Wieloletniego planu rozwoju i modernizacji urządzeń wodociągowych i urządzeń kanalizacyjnych Zakładu Wodociągowo-Kanalizacyjnego w Śmiglu sp. z o.o. na lata 2017-2021	26.09.2019	wykonana	

62	XIII/137/2019	Uchwała w sprawie Śmigielskiego Budżetu Obywatelskiego na rok 2020	26.09.2019	w trakcie realizacji	
63	XIII/138/2019	Uchwała w sprawie rozpatrzenia informacji przekazanej dnia 9 września 2019 r. przez Rzecznika Dyscypliny Finansów Publicznych właściwego w sprawach rozpoznawanych przez Regionalną Komisję Orzekającą w sprawach naruszenia dyscypliny finansów publicznych w Poznaniu o możliwości popełnienia naruszenia dyscypliny finansów publicznych	26.09.2019	wykonana	
64	XIII/139/2019	Uchwała w sprawie ustalenia regulaminu głosowania w wyborach ławników do sądów powszechnych	26.09.2019	wykonana	
65	XIII/140/2019	Uchwała w sprawie wyboru ławnika do XIII Wydziału Cywilnego Sądu Okręgowego w Poznaniu z siedzibą w Lesznie.	26.09.2019	wykonana	
66	XIII/141/2019	Uchwała w sprawie wyboru ławnika do Sądu Rejonowego w Kościanie	26.09.2019	wykonana	
67	XIV/142/2019	Uchwała w sprawie zmian w uchwale budżetowej Gminy Śmigiel na rok 2019	29.10.2019	wykonana	
68	XIV/143/2019	Uchwała w sprawie zmian Wieloletniej Prognozy Finansowej Gminy Śmigiel na lata 2019 - 2029	29.10.2019	wykonana	
69	XIV/144/2019	Uchwała w sprawie określenia wysokości stawek podatku od nieruchomości na terenie Gminy Śmigiel na rok 2020	29.10.2019	W trakcie realizacji	
70	XIV/145/2019	Uchwała w sprawie ustalenia stawek opłat za zajmowanie pasa drogowego dróg gminnych na cele niezwiązane z potrzebami zarządzania drogami lub potrzebami ruchu	29.10.2019	wykonana	
71	XIV/146/2019	Uchwała w sprawie uchwalenia „Programu współpracy Gminy Śmigiel z organizacjami pozarządowymi oraz innymi podmiotami działającymi w sferze działalności pożytku publicznego na rok 2020”	29.10.2019	w trakcie realizacji	
72	XV/147/2019	Uchwała w sprawie zmian w uchwale budżetowej Gminy Śmigiel na rok 2019	29.11.2019	wykonana	
73	XV/148/2019	Uchwała w sprawie zmian Wieloletniej Prognozy Finansowej Gminy Śmigiel na lata 2019 - 2029	29.11.2019	W trakcie realizacji	
74	XV/149/2019	Uchwała w sprawie przyjęcia Gminnego Programu Profilaktyki i Rozwiązywania Problemów Alkoholowych na 2020 rok.	29.11.2019	wykonana	
75	XV/150/2019	Uchwała w sprawie wyrażenia zgody na zbycie nieruchomości gruntowej, niezabudowanej, położonej w Śmiglu, oznaczonej nr geod. 331/8	29.11.2019	w trakcie realizacji	
76	XV/151/2019	Uchwała w sprawie dopłat do taryfowej grupy odbiorców usług w zakresie zbiorowego zaopatrzenia w wodę i zbiorowego odprowadzania ścieków	29.11.2019	W trakcie realizacji	
77	XV/152/2019	Uchwała w sprawie ustalenia wysokości składki członkowskiej Gminy Śmigiel w Stowarzyszeniu Oświatowym im. Dezyderego Chłapowskiego w Kościanie	29.11.2019	w trakcie realizacji	
78	XVI/153/2019	Uchwała w sprawie uchwalenia budżetu Gminy Śmigiel na rok 2020	30.12.2019	w trakcie realizacji	
79	XVI/154/2019	Uchwała w sprawie Wieloletniej Prognozy Finansowej Gminy Śmigiel na lata 2020 - 2029	30.12.2019	w trakcie realizacji	
80	XVI/155/2019	Uchwała w sprawie zmian w uchwale budżetowej Gminy Śmigiel na rok 2019	30.12.2019	wykonana	
81	XVI/156/2019	Uchwała w sprawie zmian Wieloletniej Prognozy Finansowej Gminy Śmigiel na lata 2019 - 2029	30.12.2019	wykonana	
82	XVI/157/2019	Uchwała w sprawie określenia średniej ceny jednostki paliwa w Gminie Śmigiel na rok szkolny 2019/2020	30.12.2019	w trakcie realizacji	
83	XVI/158/2019	Uchwała w sprawie ustalenia stawek opłat za zajęcie pasa drogowego dróg gminnych na terenie Gminy Śmigiel na cele niezwiązane z budową, przebudową, remontem, utrzymaniem i ochroną dróg	30.12.2019	w trakcie realizacji	

84	XVI/159/2019	Uchwała w sprawie zmiany uchwały nr XXXVII/334/05 Rady Miejskiej Śmigla z dnia 15 grudnia 2005 r. w sprawie uchwalenia Statutu Centrum Kultury w Śmiglu	30.12.2019	w trakcie realizacji	
85	XVI/160/2019	Uchwała w sprawie zatwierdzenia planu pracy Komisji Finansowo - Gospodarczej na 2020 rok	30.12.2019	w trakcie realizacji	
86	XVI/161/2019	Uchwała w sprawie zatwierdzenia planu pracy Komisji Planowania i Rozwoju na 2020 rok	30.12.2019	w trakcie realizacji	
87	XVI/162/2019	Uchwała w sprawie zatwierdzenia planu pracy Komisji Spraw Społecznych na 2020 rok	30.12.2019	w trakcie realizacji	
88	XVI/163/2019	Uchwała w sprawie zatwierdzenia planu pracy Komisji Rolnictwa, Rzemiosła i Ochrony Środowiska na 2020 rok	30.12.2019	w trakcie realizacji	
89	XVI/164/2019	Uchwała w sprawie zatwierdzenia planu pracy Komisji Rewizyjnej na 2020 rok	31.12.2019	w trakcie realizacji	

### 3 Polityki, strategie, programy i plany

#### 3.1 Strategia rozwoju gminy Śmigiel na lata 2015-2022

##### Cele strategiczne

Strategia Rozwoju Gminy Śmigiel na lata 2015-2022 została przyjęta uchwałą nr XV/106/15 Rady Miejskiej Śmigla z dnia 29 grudnia 2015 r.

W rezultacie prac nad Strategią wyodrębniono pięć najważniejszych kierunków rozwoju gminy, które nazwano celami strategicznymi. Ich realizacja w 7-letniej perspektywie powinna doprowadzić do osiągnięcia wzrostu gospodarczego, zwiększenia równowagi środowiska naturalnego i polepszenia standardów życia wszystkich mieszkańcom gminy.

Położono akcent na działania skierowane na przyciąganie inwestorów do przygotowywanych terenów pod aktywizację gospodarczą i działania skierowane na rozwój drobnej przedsiębiorczości. Z punktu widzenia rozwoju zrównoważonego społecznego niezmiernie ważne staje się zatrzymanie ludzi młodych w Gminie, a co za tym idzie, zapewnienie - dla większości z nich - miejsc pracy.

Realizacja celów strategicznych zależy w dużej mierze od woli i determinacji Burmistrza oraz Rady Miejskiej, ale nie można zapominać również, że w warunkach demokracji część zadań służących rozwojowi społecznemu może zostać zrealizowana przez instytucje pozarządowe oraz działania przedsiębiorców. Stąd niezwykle ważne staje się inicjowanie i wspieranie działań służących rozwojowi lokalnej społeczności w ramach współpracy z tymi środowiskami. Warto również wykorzystać wciąż niedoceniany – bo ryzykowny i o niedających się przewidzieć konsekwencjach - model partnerstwa publiczno-prywatnego.

Cele strategiczne wraz z celami operacyjnymi i konkretnymi działaniami przedstawia poniższa tabela.

Tabela 55 Strategia rozwoju gminy Śmigiel – cele strategiczne

CELE STRATEGICZNE		
I: KOMPLEKSOWA ROZBUDOWA INFRASTRUKTURY TECHNICZNEJ		
Cel operacyjny		
1. MODERNIZACJA I BUDOWA DRÓG		
Działanie	Miernik	Spodziewany efekt
budowa, modernizacja oraz remonty dróg	liczba zmodernizowanych km dróg	5 km rocznie
budowa drogi międzygminnej w latach 2015-2022 przy udziale gminy Włoszakowice, gminy Wijewo oraz powiatu kościańskiego i leszczyńskiego - około 18 km,	liczba zbudowanych km drogi	18 km do roku 2022
przebudowy i remonty przepustów drogowych	liczba przebudowanych lub wyremontowanych przepustów	2 przepusty rocznie
Budowa drogi gminnej w Czaczyku	realizacja zadania	dł. 1330 mb, lata 2016-2018 Orientacyjny koszt -1 050 680 zł
Przebudowa drogi gminnej Karśnice – Nowy Białcz	realizacja zadania	dł. 1220 mb, lata 2016-2017 orientacyjny koszt - 826 260 zł ZREALIZOWANO W 2017 R.
Przebudowa ul. Leszczyńskiej w Śmiglu i Nietążkowie	realizacja zadania	dł. 2450 mb, lata 2016-2018 orientacyjny koszt – 1 756 810 zł
Przebudowa ul. Ariańskiej w Śmiglu	realizacja zadania	dł. 400 mb, lata 2015-2016 orientacyjny koszt – 780 000 zł ZREALIZOWANO W 2017 R.
Przebudowa drogi wraz z budową odwodnienia w Starej Przysiece Pierwszej	realizacja zadania	dł. 870 mb, lata 2018-2019 ZREALIZOWANO W 2017 R.

Przebudowa ul. Polnej w Czaczu	realizacja zadania	dł. 380 mb, lata 2015-2016 orientacyjny koszt – 393 300 zł ZREALIZOWANO W 2016 R.
Przebudowa ul. Dworskiej w Koszanowie	realizacja zadania	dł. 370 mb, lata 2016-2018 ZREALIZOWANO W 2016 R. orientacyjny koszt – 382 300 zł
Przebudowa ul. Głównej w Bielawach	realizacja zadania	dł. 180 mb, lata 2016 orientacyjny koszt – 92 000 zł ZREALIZOWANO W 2016 R.
Przebudowa ul. Św. Wita w Śmiglu i ul. Bruszczewskiej w Koszanowie	realizacja zadania	dł. 680 mb, rok 2016 orientacyjny koszt – 298 200 zł ZREALIZOWANO W 2016 R.
Przebudowa ul. Wypiańskiego w Śmiglu	realizacja zadania	dł. 230 mb, lata 2016-2018 orientacyjny koszt – 347 300 zł ZREALIZOWANO W 2016 R.
Budowa przepustu na Samicy w Czaczu	realizacja zadania	1 szt., lata 2015-2016 orientacyjny koszt – 92 220 zł ZREALIZOWANO W 2016 R.
odtworzenie rowów przydrożnych - do 10 km rocznie	liczba km pobudowanych rowów przydrożnych	10 km rocznie
<b>Finansowanie: budżet gminy Śmigiel, środki z Urzędu Marszałkowskiego, WRPO, LEADER, Program Rozwoju Gminnej i Powiatowej Infrastruktury Drogowej</b>		
<b>2. BUDOWA i MODERNIZACJA CHODNIKÓW</b>		
<b>Działanie</b>	<b>Miernik</b>	<b>Spodziewany efekt</b>
budowa i modernizacja chodników	długość nowo wybudowanych lub zmodernizowanych chodników w km	5 km rocznie
przebudowa chodnika wraz z budową oświetlenia ulicznego w ul. Przysieckiej w Bruszczewie	orientacyjny koszt: 394 760 zł	lata realizacji 2015-2016 ZREALIZOWANO CHODNIK – 2017 R.
<b>Finansowanie: budżet Gminy Śmigiel</b>		
<b>3. OŚWIETLENIE ULIC</b>		
<b>Działanie</b>	<b>Miernik</b>	<b>Spodziewany efekt</b>
dobudowa punktów świetlnych	liczba dobudowanych punktów świetlnych	400 sztuk do 2022 roku 67 SZT. W 2019 R.
wymiana źródeł na energooszczędne	liczba wymienionych źródeł	1500 źródeł do roku 2022
<b>Finansowanie: budżet gminy Śmigiel, środki zewnętrzne</b>		
<b>4. BUDOWA INFRASTRUKTURY PRZY DROGACH</b>		
<b>Działanie</b>	<b>Miernik</b>	<b>Spodziewany efekt</b>
wymiana/ budowa wiat przystankowych	liczba zbudowanych lub wymienionych wiat	30 sztuk do 2022 roku,
wymiana oznakowania i urządzeń bezpieczeństwa ruchu drogowego	liczba znaków	do 100 sztuk rocznie,
budowa parkingów i zatok autobusowych	liczba parkingów i zatok	do 10 rocznie
<b>Finansowanie: budżet gminy Śmigiel, środki zewnętrzne</b>		
<b>5. DALSZĄ ROZBUDOWA SIECI KANALIZACYJNEJ</b>		
<b>Działanie</b>	<b>Miernik</b>	<b>Spodziewany efekt</b>
Budowa sieci kanalizacyjnej	ilość km nowej sieci	2 km rocznie
	liczba przyłączonych obiektów	110 przyłączonych osób rocznie
Uzbrojenie nowych terenów mieszkalnych i przemysłowych w sieć kanalizacyjną	realizacja zadania	wg potrzeb skorelowanych z planami rozbudowy

<b>Finansowanie: budżet gminy Śmigiel, środki zewnętrzne, środki własne ZW-K Sp. z o.o.</b>		
<b>6. MODERNIZACJA SIECI WODOCIĄGOWEJ</b>		
<b>Działanie</b>	<b>Miernik</b>	<b>Spodziewany efekt</b>
wymiana rur azbestowych	liczba km wymienionych rur	5 km rocznie
modernizacje SUW	ilość stacji uzdatniania wody	2 stacje uzdatniania wody do roku 2022
uzbrojenie nowych terenów mieszkalnych i przemysłowych w sieć wodociągową	realizacja zadania	wg potrzeb skorelowanych z planami rozbudowy
<b>Finansowanie: budżet gminy Śmigiel, środki zewnętrzne, środki własne ZW-K Sp. z o.o.</b>		
<b>1. WYZNACZENIE I UZBROJENIE NOWYCH TERENÓW POD BUDOWNICTWO MIESZKANIOWE</b>		
<b>Działanie</b>	<b>Miernik</b>	<b>Spodziewany efekt</b>
rozbudowa niezbędnej infrastruktury	realizacja zadania	wg potrzeb
<b>Finansowanie: budżet gminy Śmigiel</b>		
<b>1. BUDOWA INFRASTRUKTURY WSPIERAJĄCEJ REKREACJĘ I TURYSTYKĘ</b>		
<b>Działanie</b>	<b>Miernik</b>	<b>Spodziewany efekt</b>
budowa bezpiecznych ścieżek rowerowych	liczba kilometrów	do 2 km ścieżek rocznie ZREALIZOWANO SCIEŻKA MOROWNICKA - 2018 R.
budowa nowych i odbudowa istniejących tras wycieczkowo-rowerowych	liczba tras	1 trasa na 2 lata
promocja szlaków turystycznych i obszarów rekreacyjnych	realizacja zadania	w materiałach wydawanych przez UM, materiały PTTK i na stronach www
tworzenie warunków dla rozwoju przedsiębiorczości związanej z turystyką.	realizacja zadania	na bieżąco wg zgłaszanych potrzeb
budowa skateparku	realizacja zadania	do roku 2020
tworzenie warunków do czynnego i biernego udziału w imprezach sportowo-rekreacyjnych (tablica multimedialna na Rynku)	realizacja zadania	do roku 2018
rozbudowa infrastruktury wokół wiatraków	realizacja zadania	do roku 2020
organizacja Muzeum Kolei Wąskotorowej	realizacja zadania	do roku 2022
organizacja Gminnego Punktu Informacji Turystycznej	realizacja zadania	do roku 2018
<b>Finansowanie: budżet gminy Śmigiel, środki zewnętrzne</b>		
<b>II : WYSOKI POZIOM USŁUG SPOŁECZNYCH</b>		
<b>Cel operacyjny</b>		
<b>1. WYSOKA JAKOŚĆ PRZESTRZENI ZAMIESZKANIA</b>		
<b>Działanie</b>	<b>Miernik</b>	<b>Spodziewany efekt</b>
stworzenie warunków dla rozwoju organizacji pozarządowych (wynajem pomieszczeń, dofinansowanie działań, wsparcie merytoryczne i rzeczowe)	liczba organizacji	w ramach konkursów na dofinansowywanie 13 rocznie
dofinansowywanie jednostek OSP	liczba jednostek dofinansowywanych	5 rocznie
rewitalizacja parków	liczba parków	2 parki do 2022
rewitalizacja budynków komunalnych	liczba budynków	1 w roku
uzyskiwanie lokali na mieszkania socjalne	liczba mieszkań	1 w roku
organizacja nowoczesnego targowiska	realizacja zadania	do 2022 roku ZREALIZOWANO W 2016 R.
stworzenie infrastruktury przyjaznej dla mieszkańców (Wi-Fi darmowe na rynku, system monitoringu),	realizacja zadania	Wi-Fi do 2018 roku, system monitoringu rozwijany na bieżąco

poprawa stanu obiektów zabytkowych (wspieranie właścicieli w pozyskiwaniu środków finansowych)	liczba obiektów	2 obiekty rocznie
organizowanie imprez sportowych i rekreacyjnych dla mieszkańców gminy	liczba imprez	45 imprez rocznie
wspieranie tworzenia nowych i funkcjonowania obecnych miejsc opieki dla dzieci do lat 3	liczba utworzonych nowych miejsc	20 nowych miejsc do 2020 roku
<b>Finansowanie: budżet gminy Śmigiel, środki zewnętrzne</b>		
<b>2. OFERTA DLA LUDZI STARSZYCH</b>		
<b>Działanie</b>	<b>Miernik</b>	<b>Spodziewany efekt</b>
wspieranie rozwoju klubów seniora	ilość pozytywnych reakcji	pozytywna odpowiedź na bieżąco zgłaszane zapotrzebowanie przez Kluby Seniora
organizacja domu dziennego pobytu dla seniorów, pod warunkiem pozyskania odpowiedniego lokalu	realizacja zadania	do roku 2022
organizowanie imprez turystycznych, kulturalnych, rekreacyjnych i edukacyjnych adresowanych do ludzi starszych	liczba imprez	do 10 rocznie
organizowanie i udział w programach zdrowotnych dla seniorów	liczba realizowanych programów	3 do 2022 roku
<b>Finansowanie: budżet gminy Śmigiel, środki zewnętrzne</b>		
<b>3. OFERTA DLA DZIECI I MŁODZIEŻY</b>		
<b>Działanie</b>	<b>Miernik</b>	<b>Spodziewany efekt</b>
budowa, rozbudowa i modernizacja placów zabaw w miejscowościach poza Śmigłem	ilość placów zabaw	20 sztuk do 2022 roku 7 PLACÓW ZABAW W 2019 R.
modernizacja boisk sportowych na terenie gminy	ilość boisk	1 na 3 lata ZREALIZOWANO BUDOWĘ TRYBUN NA BOISKU W CZACZU 2018/2019 R.
budowa skateparku	realizacja zadania	do roku 2022
modernizacja stadionu sportowego w Śmiglu	realizacja zadania	do roku 2022 ZREALIZOWANO OŚWIETLENIE I SYSTEM NAWADNIANIA – 2017 R. ZREALIZOWANO BUDOWĘ TRYBUN – 2018 R.
modernizacja basenu kąpielowego w Śmiglu	realizacja zadania	do roku 2021
zakup i montaż przyrządów do ćwiczeń siłowych „pod chmurką” na terenie gminy	ilość miejscowości wyposażonych w przyrządy	10 miejscowości do roku 2022 7 MIEJSCOWOŚCI W 2019 R.
wspieranie edukacji ukierunkowanej na rozwój kluczowych kompetencji, ze szczególnym naciskiem na kreatywność, innowacyjność i przedsiębiorczość	realizacja zadania	na bieżąco
rozwój kluczowych kompetencji (matematycznych i podstawowych kompetencji naukowo-technicznych, kompetencji informatycznych, kompetencji społecznych i obywatelskich, rozwój świadomości i ekspresji kulturalnej, doskonalenie porozumiewanie się w języku ojczystym i w językach obcych) oraz zapewnienie uczniom gimnazjów poradnictwa i wsparcia edukacyjno-zawodowego;	realizacja zadania	w miarę potrzeb
tworzenie i realizacja programów edukacyjnych dla dzieci przedszkolnych i w wieku szkolnym	realizacja zadania	w miarę potrzeb
<b>Finansowanie: budżet gminy Śmigiel, środki zewnętrzne</b>		
<b>4. PEŁNA OPIEKA SPOŁECZNA</b>		
<b>Działanie</b>	<b>Miernik</b>	<b>Spodziewany efekt</b>

mieszkania socjalne	liczba mieszkań socjalnych	1 w roku
dostosowanie obiektów publicznych do potrzeb osób niepełnosprawnych	Ilość obiektów	1 obiekt w roku
tworzenie warunków do samodzielnego rozwiązywania problemów życiowych oraz aktywnego rozwoju osób i rodzin.	realizacja zadania	na bieżąco
budowanie zintegrowanej społeczności, która posiada potencjał do kreowania skutecznego systemu oparcia społecznego.	realizacja zadania	na bieżąco wg potrzeb
łagodzenie skutków oraz minimalizacja zagrożeń powodujących wykluczenie społeczne.	realizacja zadania	na bieżąco wg potrzeb
tworzenie, realizacja i udział w zdrowotnych programach profilaktycznych, w tym programu profilaktyki zakażeń wirusami brodawczaka ludzkiego	Ilość programów	2 programy do roku 2022
<b>Źródła finansowania: budżet gminy, środki zewnętrzne</b>		
<b>III : AKTYWNA OCHRONA ŚRODOWISKA NATURALNEGO</b>		
<b>Cel operacyjny</b>		
<b>1. EDUKACJA EKOLOGICZNA</b>		
<b>Działanie</b>	<b>Miernik</b>	<b>Spodziewany efekt</b>
konkursy i projekty ekologiczne w szkołach	ilość konkursów	2 rocznie
edukacja mieszkańców i przedsiębiorców w zakresie efektywności energetycznej	Ilość spotkań edukacyjnych	1 na 2 lata
propagowanie ekologii poprzez wydawanie ulotek oraz informację na stronie www		na bieżąco wg potrzeb
<b>Finansowanie: budżet gminy Śmigiel, środki zewnętrzne</b>		
<b>2. MOTYWOWANIE DO DZIAŁAŃ PODNOSZĄCYCH ESTETYKĘ MIEJSCOWOŚCI</b>		
<b>Działanie</b>	<b>Miernik</b>	<b>Spodziewany efekt</b>
wymiana i zakup nowych koszy oraz pojemników na odpady na terenie gminy	liczba szt.	20 szt. rocznie 28 szt. w 2019 r.
organizacja konkursów na najładniejszą posesję	ilość konkursów	1 konkurs w roku
nowe nasadzenia drzew i krzewów	ilość nasadzeń	200 rocznie 313 szt. w 2019 r.
Propagowanie właściwych zachowań właścicieli psów		na bieżąco
<b>Finansowanie: budżet gminy Śmigiel, środki zewnętrzne</b>		
<b>3. USUWANIE SUBSTANCJI SZKODLIWYCH ZE ŚRODOWISKA</b>		
<b>Działanie</b>	<b>Miernik</b>	<b>Spodziewany efekt</b>
kontynuacja programu usuwania azbestu	liczba korzystających z programu Ilość m <sup>2</sup> materiałów zawierających azbest	8 rocznie 900 m <sup>2</sup> rocznie W roku 2019 udzielono dofinansowania 12 podmiotom. Zutylizowano 1515 m <sup>2</sup> wyrobów zawierających azbest.
kontynuacja dotowania budowy przydomowych oczyszczalni ścieków	liczba dotowanych przydomowych oczyszczalni ścieków	8 szt. rocznie 6 wniosków dofinansowano w 2019 r.
<b>Finansowanie: budżet gminy Śmigiel, środki zewnętrzne</b>		
<b>4. MELIORACJA</b>		
<b>Działanie</b>	<b>Miernik</b>	<b>Spodziewany efekt</b>
odmulanie rowów melioracyjnych,	długość w km	40 km rocznie 51 km w 2019 r.
odtworzenie rowów melioracyjnych,	długość w km	2 km rocznie 2 km w 2019 r.



utrzymanie sieci drenarskiej – dotowanie spółek wodnych,	powierzchnia w ha	20 ha na rok 21,5 ha w 2019 r.
renowacja zbiorników wodnych - stawów.	liczba szt.	1 na dwa lata
<b>Finansowanie: budżet gminy Śmigiel, środki zewnętrzne</b>		
<b>5. POPULARYZACJA DZIAŁAŃ POPRAWIAJĄCYCH EFEKTYWNOŚĆ ENERGETYCZNĄ I ALTERNATYWNE ŹRÓDŁA ENERGII ORAZ REALIZACJA ZADAŃ Z TEGO OBSZARU</b>		
<b>Działanie</b>	<b>Miernik</b>	<b>Spodziewany efekt</b>
modernizacja obiektów gminnych z wykorzystaniem instalacji OZE	liczba obiektów	1 obiekt do roku 2022 ZREALIZOWANO SZKOŁA I CK – 2017/2018 R.
obiekty gminne poddane modernizacji w zakresie energooszczędności (termomodernizacje)	liczba obiektów	1 obiekt rocznie ZREALIZOWANO SZKOŁA I CK – 2017/2018 R.
wymiana źródeł na energooszczędne (sodowe na LEDOWE)	liczba wymienionych źródeł	1500 szt. do 2022 roku
dotowanie wymiany źródeł ciepła (z węglowych starego typu na nowoczesne)	liczba dotowanych źródeł ciepła	10 rocznie
<b>IV : ZORGANIZOWANIE BAZY SYSTEMU OŚWIATOWEGO I KULTURALNEGO</b>		
<b>Cel operacyjny</b>		
<b>1. REMONTY I TERMOMODERNIZACJA SZKÓŁ I PRZEDSZKOLI</b>		
<b>Działanie</b>	<b>Miernik</b>	<b>Spodziewany efekt</b>
modernizacja i rozwój infrastruktury służącej edukacji, doposażenie placówek edukacyjnych;	ilość obiektów	6 rocznie
modernizacja boiska przyszkolnego w Śmiglu	realizacja zadania	do roku 2020 OTWARTA STREFA AKTYWNOŚCI – ZREALIZOWANO W 2019 R.
rozbudowa przedszkola w Śmiglu	realizacja zadania	do roku 2022 REALIZACJA W 2019/2020 R.
<b>Finansowanie: budżet gminy Śmigiel, środki zewnętrzne</b>		
<b>2.POSZERZENIE DZIAŁALNOŚCI I MODERNIZACJA CENTRUM KULTURY</b>		
<b>Działanie</b>	<b>Miernik</b>	<b>Spodziewany efekt</b>
kompleksowa termomodernizacja CK	realizacja zadania	lata 2015 – 2018, orientacyjny koszt: 1 300 000 zł ZREALIZOWANO 2017/2018 R.
remont i modernizacja wewnętrzna CK	realizacja zadania	do roku 2019 REALIZACJA 2018/2019 R.
zagospodarowanie terenu wokół CK, modernizacja amfiteatru „koła” obok budynku CK	realizacja zadania	do roku 2018 ZREALIZOWANO AMFITEATR
doposażenie CK w sprzęt (muzyczny, oświetleniowy, nagłaśniający, informatyczny biblioteczny)	realizacja zadania	na bieżąco
organizacja imprez kulturalnych i działań w zakresie edukacji kulturalnej dla mieszkańców gminy	Ilość imprez kulturalnych	ok. 40 rocznie
<b>3. REMONTY I MODERNIZACJE ŚWIETLIC WIEJSKICH</b>		
<b>Działanie</b>	<b>Miernik</b>	<b>Spodziewany efekt</b>
Remonty i modernizacja świetlic wiejskich	Liczba remontowanych i modernizowanych świetlic	6 sztuk do 2022 roku
<b>Finansowanie: budżet gminy Śmigiel, środki zewnętrzne</b>		
<b>4. REMONTY OBIEKTÓW ZABYTKOWYCH ORAZ MODERNIZACJA I ROZBUDOWA OTOCZENIA MIEJSC ZABYTKOWYCH</b>		
<b>Działanie</b>	<b>Miernik</b>	<b>Spodziewany efekt</b>
budowa infrastruktury otoczenia miejsc wykopalisk w Bruszczewie	realizacja zadania	do 2022 roku

remont wiatraków	realizacja zadania	lata 2016 – 2018, orientacyjny koszt: 200 000 zł ZREALIZOWANO W 2016/2017 R.
remont kaplicy poewangelickiej	realizacja zadania	lata 2016 – 2018, orientacyjny koszt: 300 000 zł ZREALIZOWANO W 2016/2017 R.
<b>Finansowanie: budżet gminy Śmigiel, środki zewnętrzne</b>		
<b>V : AKTYWIZACJA DZIAŁALNOŚCI GOSPODARCZEJ</b>		
<b>Cel operacyjny</b>		
<b>1. ROZWÓJ ZAKŁADÓW DROBNEJ WYTWÓRCZOŚCI</b>		
<b>Działanie</b>	<b>Miernik</b>	<b>Spodziewany efekt</b>
dostosowanie oferty kształcenia w porozumieniu z sektorem biznesu, (odtworzenie starych zawodów)	realizacja zadania	na bieżąco
współpraca z przedsiębiorcami i tworzenie klimatu do rozwoju przedsiębiorczości (Partnerstwo Publiczno Prywatne, zwolnienia podatkowe, spółdzielnie socjalne, w obszarze turystyki, handlu i usług)	realizacja zadania	na bieżąco
współpraca z Powiatowym Urzędem Pracy w zakresie monitoringu i analizy lokalnego rynku pracy oraz struktury osób bezrobotnych;	realizacja zadania	na bieżąco
rozwój systemu szkoleń i kursów zawodowych dla osób bezrobotnych oraz wymagających zmiany kwalifikacji;	realizacja zadania	na bieżąco we współpracy z PUP
wspieranie szkoleń i doradztwa w zakresie przedsiębiorczości, w tym dotyczących zakładania i prowadzenia własnego biznesu;	realizacja zadania	na bieżąco
tworzenie warunków dla wsparcia podmiotów gospodarki społecznej zaangażowanych w realizowanie usług publicznych (prywatne szkoły, przedszkola, żłobki itp.)	realizacja zadania	w miarę potrzeb
<b>Finansowanie: budżet gminy Śmigiel, środki zewnętrzne</b>		
<b>2. STWORZENIE INKUBATORA PRZEDSIĘBIORCZOŚCI</b>		
<b>Działanie</b>	<b>Miernik</b>	<b>Spodziewany efekt</b>
współpraca w zakresie rozwoju inkubatorów przedsiębiorczości oraz innych form stowarzyszeniowych, w szczególności ukierunkowanych na przedsiębiorców lokalnych;	realizacja zadania	na bieżąco wg potrzeb
planowanie i tworzenie stref aktywności gospodarczej, w tym m.in. we współpracy z podmiotami komercyjnymi;	realizacja zadania	na bieżąco wg potrzeb
<b>Finansowanie: budżet gminy Śmigiel, środki zewnętrzne</b>		
<b>3. PRZYGOTOWANIE TERENÓW POD INWESTYCJE</b>		
<b>Działanie</b>	<b>Miernik</b>	<b>Spodziewany efekt</b>
wyznaczenie terenów pod inwestycje (przemysłowe)	liczba ha	5 ha do 2022 roku MPZP NIETAŹKOWO 2018 R.
<b>Finansowanie: budżet gminy Śmigiel, środki zewnętrzne</b>		
<b>4. ROZWÓJ ROLNICTWA</b>		
<b>Działanie</b>	<b>Miernik</b>	<b>Spodziewany efekt</b>
wspieranie działań służących rozwojowi rolnictwa, przetwórstwa rolno-spożywczego i przechowalnictwa	realizacja zadania	na bieżąco, w miarę potrzeb
<b>Finansowanie: budżet gminy Śmigiel, środki zewnętrzne</b>		

### 3.2 Strategia polityki społecznej gminy Śmigiel do roku 2025

Strategia Polityki Społecznej Gminy Śmigiel do Roku 2025 jest jednym z podstawowych dokumentów określającym zadania lokalnej polityki społecznej w zakresie rozwiązywania problemów społecznych. Celem Strategii jest zmniejszenie skali, czy też w miarę możliwości, usunięcie problemów zagrażających bezpieczeństwu socjalnemu i rozwojowi mieszkańców gminy.

Naszą misją jest wspieranie osób i rodzin w ich dążeniach do samorealizacji, stabilnego i bezpiecznego funkcjonowania.

W strategii określono cele szczegółowe polityki społecznej i sposoby ich realizacji. Do każdego z celów szczegółowych określono zadania i sposoby ich realizacji.

- 1) Łagodzenie skutków oraz minimalizacja zagrożeń powodujących wykluczenie społeczne.
- 2) Tworzenie warunków do samodzielnego rozwiązywania problemów życiowych oraz aktywnego rozwoju osób i rodzin.
- 3) Budowanie zintegrowanej społeczności, która posiada potencjał do kreowania skutecznego systemu oparcia społecznego.

Zadanie 1. Wzrost aktywności społecznej i zawodowej osób pozostających bez pracy, korzystających z pomocy społecznej.

Sposoby realizacji:

- Organizacja prac społecznie użytecznych dla osób bezrobotnych, korzystających z pomocy społecznej, zarejestrowanych w powiatowym urzędzie pracy. Praca polega na utrzymaniu czystości, zieleni i porządku na terenie Gminy Śmigiel oraz pomocy opiekunom osób niepełnosprawnych w prowadzeniu gospodarstwa domowego. W pracach wzięło udział 9 osób.
- Praca socjalna pod kątem pomocy osobom pozostającym bez pracy – z powodu bezrobocia pomocą Ośrodka Pomocy Społecznej w Śmiglu w 2019 r. objęto 36 rodzin z 368 rodzin ogółem.
- Motywowanie do udziału w szkoleniach podnoszących kompetencje społeczno-zawodowe, oferowane przez firmy zewnętrzne, szkolenie podjęło 15 osób, ukończyło – 7 osób. Szkolenia obejmowały kształtowanie umiejętności społecznych oraz kursy zawodowe, w niektórych przypadkach zakończone stażem zawodowym.

Zadanie 2. Tworzenie przyjaznych warunków do rozwoju przedsiębiorczości i konkurencyjności.

Sposoby realizacji:

- Osobom prowadzącym działalność gospodarczą Gmina zapewnia ulgi w płaceniu podatków od nieruchomości. Pod warunkiem utworzenia nowych stałych miejsc pracy. Ulgi dotyczą:
  - 1) nowo nabytych gruntów, nowo wybudowanych budynków i budowli przeznaczonych do prowadzenia działalności gospodarczej, pod warunkiem wykorzystywania ich do tej działalności,
  - 2) gruntów, budynków i budowli, w przypadku rozpoczęcia ich wykorzystywania do prowadzenia działalności gospodarczej przez podatnika, będących jego własnością, lecz wcześniej niewykorzystywanych do prowadzenia działalności gospodarczej, pod warunkiem poniesienia nakładów inwestycyjnych związanych z uruchomieniem bądź rozbudową przedsiębiorstwa,
- Gmina Śmigiel jest jednym z członków Stowarzyszenia Wspierania Przedsiębiorczości w Kościanie – organizacji działającej na rzecz lokalnych przedsiębiorców z sektora MŚP (mikro, małych- i średnich przedsiębiorstw), osób bezrobotnych oraz tych, którzy planują rozpoczęcie działalności gospodarczej. Jako członek Stowarzyszenia gmina Śmigiel współfinansuje działania Ośrodka Wspierania Przedsiębiorczości, która jest organem wykonawczym Stowarzyszenia. Działając na rzecz szeroko pojętej przedsiębiorczości Ośrodek oferuje usługi informacyjne, doradztwa finansowego oraz prowadzi różnego rodzaju szkolenia, pomaga w pozyskaniu środków na założenie i rozwój firm. Mieszkańcy gminy Śmigiel są beneficjentami działań Ośrodka.
- Istotne przedsięwzięcia:
  - 1) „Pierwszy Biznes” cykl szkoleniowy na zlecenie Powiatowego Urzędu Pracy, dla osób ubiegających się o dotację na założenie firmy. Podczas trzech edycji ze szkoleń skorzystało 17 osób z gminy Śmigiel. Były to spotkania informacyjne i szkolenia o różnorodnej tematyce,

- skierowane do przedsiębiorców, osób bezrobotnych oraz osób, które zamierzają założyć działalność gospodarczą. Większość z nich odbywała się bezpłatnie, co było możliwe dzięki bardzo dobrej współpracy Ośrodka z wieloma instytucjami i jednostkami zewnętrznymi.
- 2) BDO – Baza danych o produktach i opakowaniach oraz o gospodarce odpadami. Szkolenie na terenie gminy Śmigiel, udział wzięło 41 osób. Takich spotkań w 2019 roku odbyło się ponad 40, a skorzystało z nich 73 mieszkańców /przedstawiciele firm z gminy Śmigiel.
  - 3) „PONIEDZIAŁKI Z EKSPERTEM” - oferta konsultacji indywidualnych - bezpłatnych porad: konsultantów ds. Funduszy Europejskich, prawnika, coacha, trenera biznesu, doradcy podatkowego, specjalisty ds. promocji firmy oraz ds. ekspansji zagranicznej. Z indywidualnych konsultacji oraz doradztwa skorzystało 70 mieszkańców gminy Śmigiel.
  - 4) Prowadzenie punktu konsultacyjnego udzielającego pomocy przedsiębiorcom w pozyskiwaniu środków na założenie i rozwój firm – niskoprocentowanych pożyczek unijnych w ramach inicjatywy JEREMIE 2. W ramach punktu przedsiębiorcy mogą skorzystać z pomocy w przygotowaniu dokumentacji pożyczkowej i rozliczeniu pożyczek. W 2019 roku wnioski pożyczkowe złożyło 14 przedsiębiorców z powiatu kościańskiego. 13 z nich otrzymało wsparcie na łączną kwotę 1.262.000 zł.
  - 5) Współpraca z Innowacyjnym Centrum Rozwoju s.c. z Lublina oraz Fundacją Partycypacji Społecznej z Poznania – jednostki te realizowały projekty aktywizacyjne ze środków Unii Europejskiej - udało się przeszkolić 20 osób bezrobotnych/biernych zawodowo z powiatu kościańskiego.
  - 6) Ośrodek Wspierania Przedsiębiorczości wspólnie ze Starostwem Powiatowym w Kościanie, Powiatowym Urzędem Pracy w Kościanie oraz Centrum Wsparcia Rzemiosła, Kształcenia Dualnego i Zawodowego w Lesznie zorganizował cykl warsztatów połączonych z konkursem pt. „Biznes z przyszłością - Mój Pierwszy Startup”. Konkurs cieszył się rekordową frekwencją. W zajęciach merytorycznych wzięło udział 80 uczniów z trzech szkół ponadpodstawowych w tym 15 uczniów ze szkoły w Nietążkowie. Do konkursu wpłynęły aż 63 biznesplany.
  - 7) „Noc zawodowców” przy współorganizacji Centrum Wsparcia Rzemiosła, Kształcenia Dualnego i Zawodowego w Lesznie – impreza promująca wśród młodzieży ideę kształcenia zawodowego.
  - 8) Dni Uczenia się Dorosłych - udział w ogólnopolskiej kampanii edukacyjnej – organizacja trzech bezpłatnych szkoleń z zakresu przedsiębiorczości i autoprezentacji.
  - 9) „MOJA FIRMA Z POŻYCZKĄ”- dzięki współpracy Ostrowskim Centrum Wspierania Przedsiębiorczości otwarto punkt konsultacyjny dla projektu oferującego pożyczki na rozpoczęcie działalności gospodarczej z Funduszy Unijnych. Dzięki podpisanej umowie wszelkie formalności dotyczące pożyczki załatwiane są na miejscu w Kościanie.
  - 10) Partnerstwo w projekcie „Wzmocnienie potencjału przedsiębiorstw Ziemi Kościańskiej poprzez działania w zakresie promocji gospodarczej”, który w ciągu najbliższych lat realizować będzie Starostwo Powiatowe w Kościanie,
  - 11) Udziały Stowarzyszenia w Samorządowym Funduszu Poręczeń Kredytowych w Gostyniu.
- Również Gmina Śmigiel jest udziałowcem Samorządowego Funduszu Poręczeń Kredytowych Sp. z o.o. w Gostyniu, który zajmuje się wspieraniem przedsiębiorców sektora MŚP z terenu województwa wielkopolskiego zapewniając im zabezpieczenie transakcji finansowych oraz udzielając poręczeń wadialnych. Dzięki stałej współpracy z instytucjami finansowymi przedsiębiorca ubiegając się o kredyt, pożyczkę bądź leasing otrzymuje produkt z zabezpieczeniem.
- Katalog usług:
- 1) Bezpłatna linia wadialna, w ramach której Fundusz udziela poręczeń wadialnych. Przedsiębiorca współpracując z Funduszem zwiększa swoje możliwości przetargowe, nie ma konieczności „zamrażania” środków pieniężnych a szybka procedura przyznania karty wadialnej i wnoszenia wadium w formie poręczenia w połączeniu z niskim kosztem stanowi komfort oraz ułatwienie w zakresie procedury przetargowej.
  - 2) Poręczenia kredytów, pożyczek i leasingów. Dzięki poręczeniu SFPK przedsiębiorca ma możliwość uzyskania większej kwoty kredytu/pożyczki/leasingu, bez konieczności obciążania własnego majątku. W ramach realizowanych przez Fundusz projektów Przedsiębiorca otrzymać poręczenia bezpłatnie.

Tabela 56 Działalność poręczeniowa realizowana na terenie gminy Śmigiel:

Wartość udziałów gminy	Wartość udzielonych poręczeń narastająco (stan na dzień 31.12.2019)	% udziałów w kapitale zakładowym	Historia obejmowania udziałów (daty nabycia)
150 000,00 zł	26 891 360,40 zł	0,86%	2008 – 2 udziały 2009 – 2 udziały 2010 – 1 udział 2016 – 5 udziałów 2019 – 5 udziałów

Zadanie 3. Rozwój instytucji zaangażowanych w pracę na rzecz uzależnionych i zagrożonych uzależnieniem.

Gmina Śmigiel organizuje działania skierowane na profilaktykę i wszechstronną pomoc dla rodzin i osób z problemami alkoholowymi. Działania realizowane są w ramach Gminnego Programu Profilaktyki Rozwiązywania Problemów Alkoholowych.

Raport o realizacji Programu znajduje się w rozdziale 3.6.

Zadanie 4. Wzbogacenie systemu wsparcia opiekunów osób zależnych, rozwój opieki środowiskowej.

Sposób realizacji:

- Kluczowym w realizacji zadania jest świadczenie usług opiekuńczych. Gmina Śmigiel zatrudnia 9 opiekunek domowych dodatkowo zleca realizację usług w drodze umów zlecenie. W celu zwiększenia dostępności do usług opiekuńczych Gmina Śmigiel kontynuuje udział w Programie „Opieka 75+”. W 2019 r. wypracowano 22.175 godzin usług. Z pomocy skorzystało 80 osób, w tym w ramach Programu „Opieka 75+” – 24 osoby.
- Gmina Śmigiel zapewnia uczestnictwo osób niepełnosprawnych w zajęciach Warsztatu Terapii Zajęciowej w Kościanie. W 2019 r. do WTZ dowożono 10 osób. Zajęcia obejmują wszechstronną rehabilitację społeczną i zawodową, uczestnicy mają zapewnioną opiekę specjalistów i możliwość rozwoju osobistego.
- W celu zwiększenia dostępności do środowiskowych form wsparcia osób z zaburzeniami psychicznymi Gmina współpracuje z Gminą Miejską Kościana oraz Miastem Leszno, dzięki współpracy mieszkańcy mają możliwość uczestnictwa w zajęciach Środowiskowych Domów Samopomocy. W 2019 r do ŚDS-ów dowożono cztery osoby.
- Osoby dorosłe niezdolne do samodzielnej egzystencji są dowożone do Ośrodka Wsparcia w Kościanie, w 2019 r. w zajęciach uczestniczyły cztery osoby.
- W ramach prac społecznie użytecznych, realizowanych przez Ośrodek Pomocy Społecznej dwie osoby bezrobotne wykonywały czynności na rzecz czterech opiekunów osób z niepełnosprawnością. Gmina zamierza rozwijać tę formę pomocy.
- W ramach programu TĘCZA trzy osoby z Gminy Śmigiel korzystały z usług asystenta osoby niepełnosprawnej, który wspierał osoby w uczestnictwie w życiu społecznym i kontaktach ze środowiskiem lokalnym,
- Ośrodek Pomocy Społecznej w Śmiglu prowadzi Klub Seniora TĘCZA. Klub skupia 23 członków, zajęcia odbywają się trzy razy w tygodniu po 6 godzin. Klub oferuje zajęcia rehabilitacyjne, pomoc psychologiczną, terapię zajęciową, poczęstunek kawowy. Zajęcia w Klubie są nieodpłatne.
- Dodatkowo Ośrodek dofinansowuje spotkania integracyjne w nieformalnych Klubach Seniora na terenie Gminy – Klub w Czaczu, w Śmiglu, w Żegrówku, w Bruszczewie, w Starym Bojanowie, w Przysiece Polskiej, Bronikowie i Machcinie. Kluby skupiają około 200 osób starszych.

Zadanie 5. Przeciwdziałanie zjawisku przemocy domowej i agresywnemu zachowaniu.

W celu przeciwdziałania zjawisku przemocy domowej i ograniczenia jej skutków Gmina Śmigiel opracowała Gminny program przeciwdziałania przemocy w rodzinie oraz ochrony ofiar przemocy domowej. W Gminie funkcjonuje Zespół Interdyscyplinarny, skupiający specjalistów z różnych

dziedzin, którzy wykorzystując swoje doświadczenie i wiedzę organizują wszechstronną pomoc. Sposób realizacji programu opisany został w rozdziale 3.4.

Zadanie 6. Odpowiedni poziom wsparcia finansowego i usługowego osób ubogich i zagrożonych ubóstwem.

Istotnym instrumentem polityki społecznej jest pomoc socjalna skierowana do osób ubogich a także udzielanie pomocy osobom, które znalazły się w sytuacjach mogących zagrozić ich stabilności życiowej.

- W 2019 r. ze świadczeń pomocy społecznej korzystały 354 rodziny, w rodzinach było 750 osób, co oznacza, że z pomocą społeczną objęto 4,24 % mieszkańców Gminy Śmigiel.
  - Powody korzystania ze świadczeń pomocy społecznej:
  - Długotrwała lub ciężka choroba 235
  - Niepełnosprawność 153
  - Ubóstwo 134
  - Potrzeba ochrony macierzyństwa 99
  - Bezrobocie 36
  - Alkoholizm 20
  - Wielodzietność 29
  - Bezradność w sprawach opiekuńczo – wychowawczych i prowadzeniu gospodarstwa domowego 20
- Typy środowisk rodzinnych
  - Rodziny i osoby samotnie gospodarujące ogółem 368
  - w tym rodziny z dziećmi 138
  - w tym jednoosobowe gospodarstwa domowe 189
  - w tym rodziny niepełne 61
  - w tym rodziny emerytów i rencistów 133
- Informacja o udzielonych świadczeniach:

Tabela 57 Świadczenia udzielone przez OPS w Śmiglu

Rodzaj świadczenia	Liczba osób korzystających	Wartość świadczeń
Zasiłki stałe	66	310 788,00 zł
Zasiłki okresowe	65	96 831,00 zł
Schronienie	2	1 026,00 zł
Zasiłki celowe oraz w formie niepieniężnej	381	281 213,00 zł
Posiłki dla dzieci	126	129 174,00 zł
Posiłki dla dorosłych	14	20 880,00 zł
Stypendia szkolne	112	61 442,00 zł
Dodatki mieszkaniowe	195 os./mies.	708 958,00 zł

Zadanie 7. Wszechstronna i systemowa praca socjalna w rodzinach dysfunkcyjnych.

Praca socjalna jest głównym zadaniem Ośrodka Pomocy Społecznej. Zadanie pracownika socjalnego jest ocena sytuacji i ustalenie, czy rodzina oprócz pomocy finansowej, rzeczowej lub usługowej wymaga także metodycznej pracy socjalnej. W rodzinach w których zdiagnozowano potrzebę i możliwość wprowadzenia zmian w sposobie funkcjonowania lub inne możliwości poprawy sytuacji prowadzona jest praca socjalna. Wszelkiego rodzaju świadczenia pieniężne i rzeczowe powinny być uzupełnieniem oddziaływań skierowanych do rodziny. Trwała zmiana w sytuacjach wymagających interwencji nie może się dokonać bez aktywnej współpracy pracownika socjalnego oraz członków rodziny. Praca

socjalna świadczona jest na rzecz poprawy funkcjonowania osób i rodzin w ich środowisku społecznym. Praca socjalna prowadzona jest:

- 1) z osobami i rodzinami w celu rozwinięcia lub wzmocnienia ich aktywności i samodzielności życiowej;
- 2) ze społecznością lokalną w celu zapewnienia współpracy i koordynacji działań instytucji i organizacji istotnych dla zaspokajania potrzeb członków społeczności.

Praca socjalna może być prowadzona w oparciu o kontrakt socjalny.

Praca socjalna realizowana jest przez kadrę ośrodka pomocy społecznej. Stan zatrudnienia na 31.12.2019 r.:

Pracownik socjalny – 2 etaty

Specjalista pracy socjalnej – 1 etat

Starszy Specjalista pracy socjalnej – 5,75 et.

Asystent rodziny – 1 etat oraz 1 pracownik na umowę zlecenie

W roku 2019 pracownicy przeprowadzili:

*Tabela 58 Raport pracy socjalnej realizowany przez OPS w Śmiglu:*

Lp	Rodzaj pracy socjalnej	Liczba środowisk
1	Liczba rodzin objętych pomocą społeczną	368
2	Liczba rodzin wymagających pracy socjalnej	132
3	Liczba osób, którym udzielono poradnictwa w zakresie prowadzenia gospodarstwa domowego, gospodarowania zasobami	70
4		
5	Poradnictwo w sprawach opiekuńczo-wychowawczych	40
6	Pomoc w procesie leczenia	14
7	Pomoc w poprawie warunków mieszkaniowych	14
8	Liczba osób – które motywowano do leczenia odwykowego	38
9	Motywowanie do podjęcia zatrudnienia, szkoleń zawodowych	59
10	Liczba osób, którym udzielono pomocy w załatwianiu spraw urzędowych	31
11	10. Liczba rodzin, z którymi podpisano kontrakty socjalne, liczba kontraktów	16
12	11. Prowadzenie pracy socjalnej z ofiarami oraz sprawcami przemocy – liczba środowisk	50

W Ośrodku prowadzona jest również grupowa praca socjalna. Pracownik socjalny oraz Asystent Rodziny prowadzą grupę wsparcia dla kobiet przeżywających trudności w rodzinie. W spotkaniach uczestniczą osoby zmagające się najczęściej z problemami opiekuńczo-wychowawczymi lub przemocą domową.

W ramach grupy odbywają się szkolenia, poradnictwo specjalistyczne, wymiana doświadczeń. W 2019 r. odbyło się 12 spotkań moderowanych przez pracownika socjalnego oraz asystenta rodziny. Grupa obejmuje 15 kobiet.

Szczególony rodzaj pracy socjalnej i pomocowej w rodzinach zagrożonych ograniczeniem lub pozbawieniem praw rodzicielskich prowadzony jest przez Asystenta Rodziny.

Zadaniem Asystenta jest przywrócenie równowagi w rodzinach, wdrożenie rodzin do prawidłowego funkcjonowania w środowisku, zapewnienie bezpieczeństwa dzieciom. W roku 2019 zatrudnionych było dwóch asystentów rodziny, którzy pracowali łącznie z 17 rodzinami, przeżywającymi trudności związane z opieką nad dziećmi. W rodzinach tych wychowywanych było 36 dzieci.

Zadania 8. Wzbogacanie i doskonalenie systemu oparcia dla rodzin z problemami opiekuńczo-wychowawczymi.

Gmina buduje system zapobiegania problemom opiekuńczo wychowawczym a także wspierania rodzin przeżywających trudności w opiece nad dziećmi w ramach Programu Wspierania Rodzin z Gminy Śmigiel na lata 2016-2018. Opis działań w ramach programu umieszczony został w Rozdziale 3.5.

Zadanie 9. Stałe włączanie organizacji pozarządowych i grup nieformalnych do realizacji zadań samorządowych.

W ramach aktywizowania społeczności lokalnej samodzielnego realizowania swoich potrzeb Gmina Śmigiel opracowała i realizuje Programu współpracy Gminy Śmigiel z organizacjami pozarządowymi oraz innymi podmiotami prowadzącymi działalność pożytku publicznego na 2019 rok. Szczegółowy opis realizacji Programu znajduje się w rozdziale 3.8.

W Urzędzie Miejskim Śmigla zatrudniony jest pracownik do spraw partycypacji społecznej, odpowiedzialny za współpracę z organizacjami pozarządowymi.

Ponadto Gmina Śmigiel zatrudnia dwóch pracowników ds. realizacji projektów i jednego pracownika na stanowisku ds. współpracy z organizacjami pozarządowymi.

W Gminie Śmigiel cenne przedsięwzięcia na rzecz aktywizacji społecznej podejmuje Stowarzyszenia Wspierania Inicjatyw Lokalnych INGA, które współpracuje z jednostkami Gminy. Programy w partnerstwie z jednostkami Gminy, zrealizowane w 2019 r.:

- Tęczowy Domek II – zadanie polegało na świadczeniu profesjonalnej pomocy (doradczej, edukacyjnej, terapeutycznej) dla dzieci i pośrednio dla rodziców w sytuacji rozpadu rodziny lub innej trudnej sytuacji życiowej. Celem projektu było wsparcie dzieci oraz wzmocnienie więzi rodzinnych, integracja i aktywizacja rodzin będących w trudnej sytuacji życiowej poprzez udział w zajęciach, spotkaniach oraz wyjazdach. W ramach zajęć zrealizowano zajęcia z zakresu profilaktyki z elementami zajęć psychoedukacyjnych, językowe, rekreacyjno - kulturowe, zajęcia wspólne dla dzieci i rodziców. Zadanie adresowane było do dzieci w wieku 6 – 11 lat, z terenu gminy Śmigiel. Ostatecznie w projekcie udział wzięło 34 dzieci.

Projekt współfinansowany ze środków Wojewody Wielkopolskiego.

Partnerzy: Szkoła Podstawowa w Śmiglu / Ośrodek Pomocy Społecznej w Śmiglu.

- Mali Odkrywczy - projekt polegał na stworzeniu dzieciom w wieku 2-5 lat z gminy Śmigiel możliwości wszechstronnego rozwoju psychofizycznego oraz przygotowanie ich do życia społecznego. Do udziału w projekcie przystąpiło 25 dzieci. Zajęcia odbywały się raz w tygodniu, w godzinach popołudniowych, jednorazowe spotkanie trwało 2 godziny. Dzieciom zawsze towarzyszyli rodzice. W ramach projektu odbyło się 9 spotkań o charakterze edukacyjnym, dwa wyjazdy oraz piknik na zakończenie.

Projekt współfinansowany ze środków Gminy Śmigiel oraz Banku Spółdzielczego w Śmiglu.

Partnerzy: Filia Biblioteczna w Nietążkowie.

- Emerytura to nie nuda! Cel główny: wzrost aktywności społecznej i kulturowej u 38 Seniorów z gminy Śmigiel, integrowanie i aktywizowanie osób starszych oraz przeciwdziałanie wykluczeniu społecznemu poprzez organizację zajęć edukacyjno – kulturalnych w okresie luty - czerwiec 2019r. Do udziału w projekcie przystąpiło 38 senierek z gminy Śmigiel;

Projekt współfinansowany ze środków Bank Gospodarstwa Krajowego oraz Gminę Śmigiel.

Partnerzy: Szkoła Podstawowa w Śmiglu, Zespół Szkół Ponadgimnazjalnych w Nietążkowie

### 3.3 Analiza zmian w planowaniu przestrzennym gminy Śmigiel

W latach 2017 – 2018 opracowano dokument pn. „Analiza zmian w planowaniu przestrzennym gminy Śmigiel”.

Podstawę prawną opracowania stanowił artykuł 32 ust. 1 ustawy z dnia 27 marca 2003 r. o planowaniu i zagospodarowaniu przestrzennym (tekst jednolity Dz. U. z 2017 r., poz. 1073). Zgodnie z brzmieniem powyższego artykułu „*W celu oceny aktualności studium i planów miejscowych wójt, burmistrz albo prezydent miasta dokonuje analizy zmian w zagospodarowaniu przestrzennym gminy, ocenia postępy w opracowywaniu planów miejscowych i opracowuje wieloletnie programy ich sporządzania w nawiązaniu do ustaleń studium, z uwzględnieniem decyzji zamieszczonych w rejestrach, o których mowa w art. 57 ust. 1-3 i art. 67, oraz wniosków w sprawie sporządzenia lub zmiany planu miejscowego.*”



O obowiązku sporządzania analizy zmian w zagospodarowaniu przestrzennym gminy świadczy także artykuł 15 ust. 1 powyższej ustawy, który brzmi następująco:

„1. Wójt, burmistrz albo prezydent miasta sporządza projekt planu miejscowego, zawierający część tekstową i graficzną, zgodnie z zapisami studium oraz z przepisami odrębnymi, odnoszącymi się do obszaru objętego planem, wraz z uzasadnieniem. W uzasadnieniu przedstawia się w szczególności:

- 1) sposób realizacji wymogów wynikających z art. 1 ust. 2–4;
- 2) zgodność z wynikami analizy, o której mowa w art. 32 ust. 1, wraz datą uchwały rady gminy, o której mowa w art. 32 ust. 2;
- 3) wpływ na finanse publiczne, w tym budżet gminy.”

Jak wynika z powyższych zapisów, posiadanie niniejszego opracowania pt. „Analiza zmian w zagospodarowaniu przestrzennym Gminy Śmigiel” jest warunkiem koniecznym dla uchwalenia każdego miejscowego planu zagospodarowania przestrzennego w gminie.

Celem opracowania była analiza zmian w zagospodarowaniu przestrzennym gminy Śmigiel, sporządzona w oparciu o ocenę:

- postępu prac planistycznych,
- aktualności Studium uwarunkowań i kierunków zagospodarowania przestrzennego gminy,
- aktualności miejscowych planów zagospodarowania przestrzennego.

Ponadto, przeprowadzone analizy mają służyć określeniu potrzeb w zakresie koniecznych zmian obowiązujących planów miejscowych oraz przyczyniają się do optymalizacji działań w zakresie planowania przestrzennego. Narzędziem służącym optymalizacji działań w zakresie planowania przestrzennego oraz określeniu priorytetów planistycznych jest wieloletni program sporządzania planów miejscowych.

Ocena postępu prac planistycznych oraz aktualności dokumentów planistycznych gminy Śmigiel polegała na:

- przeanalizowaniu decyzji o warunkach zabudowy oraz decyzji o lokalizacji inwestycji celu publicznego wydanych w okresie od 1 stycznia 2010 r. do 31 grudnia 2016 r.,
- określeniu stopnia pokrycia gminy planami miejscowymi,
- analizie uchwalonych miejscowych planów zagospodarowania przestrzennego, a także stworzeniu bilansu terenowego z podziałem na kategorie przeznaczeń,
- analizie wniosków w sprawie sporządzenia nowych lub zmiany obowiązujących planów miejscowych złożonych w okresie od 1 stycznia 2010 r. do 31 grudnia 2016 r.,
- analizie wniosków w sprawie zmiany studium złożonych w okresie od 1 stycznia 2010 r. do 31 grudnia 2016 r.,
- sporządzeniu bilansu terenowego poszczególnych obszarów funkcjonalnych określających kierunki zmian w studium,
- sporządzeniu prognozy chłonności terenów związanych z zabudową mieszkaniową z uwzględnieniem uwarunkowań demograficznych.

Wyżej wymienione działania pozwoliły na określenie stopnia aktualności opracowań planistycznych gminy Śmigiel oraz stanowią podstawę do stworzenia wieloletniego programu sporządzania planów miejscowych.

### 3.3.1 Studium uwarunkowań i kierunków zagospodarowania przestrzennego

Studium uwarunkowań i kierunków zagospodarowania przestrzennego jest dokumentem służącym kształtowaniu i prowadzeniu polityki przestrzennej na terenie gminy, stanowiącym podstawę do opracowywania miejscowych planów zagospodarowania przestrzennego.

Bilans obszarów funkcjonalnych wyznaczonych w studium uwarunkowań i kierunków zagospodarowania przestrzennego (kierunki) przedstawia poniższa tabela.

Tabela 59 Bilans obszarów funkcjonalnych wyznaczonych w studium uwarunkowań i kierunków zagospodarowania przestrzennego

Obszar funkcjonalny		Powierzchnia [m <sup>2</sup> ]	Powierzchnia [ha]	Udział procentowy
struktura przekształceń i intensyfikacji rozwoju systemu osadniczego	zabudowane	5 193 632,60	519,36	2,73%
	niezabudowane	2 798 740,93	279,87	1,47%
obszar potencjalnego rozwoju systemu osadniczego	zabudowane	164 517,82	16,45	0,09%
	niezabudowane	870 427,97	87,04	0,46%
obszar inwestowania na specjalnych warunkach lub z ograniczeniami	zabudowane	102 223,81	10,22	0,05%
	niezabudowane	567 368,87	56,74	0,30%
obszar o predyspozycjach do zabudowy mieszkaniowej o cechach i standardzie osiedli podmiejskich	zabudowane	37 387,93	3,74	0,02%
	niezabudowane	201 278,62	20,13	0,11%
strefy predysponowane do lokalizacji obiektów i urządzeń związanych z produkcją rolną	zabudowane	830 009,63	83	0,44%
	niezabudowane	207 512,13	20,75	0,11%
tereny potencjalnej lokalizacji obiektów zorganizowanej działalności gospodarczej	zabudowane	398 667,85	39,87	0,21%
	niezabudowane	2 111 530,49	211,15	1,11%
tereny lokalizacji obiektów infrastruktury technicznej	zabudowane	45 700,63	4,57	0,02%
	niezabudowane	43 122,24	4,31	0,02%
grunty leśne	-	26 242 014,73	2 624,20	13,82%
tereny potencjalnej lokalizacji infrastruktury rekreacyjnej	zabudowane	4 270,03	0,43	0,00%
	niezabudowane	307 012,18	30,7	0,16%
skansen	zabudowane	17 935,72	1,79	0,01%
	niezabudowane	289 085,65	28,91	0,15%
teren zabudowy techniczno-produkcyjno-usługowej	zabudowane	13 785,80	1,38	0,01%
	niezabudowane	133 327,42	13,33	0,07%
teren zabudowy mieszkaniowej jednorodzinnej	zabudowane	10 541,45	1,05	0,01%
	niezabudowane	209 621,66	20,96	0,11%
teren miejskiej bazy sportowo-rekreacyjnej	-	136 216,29	13,62	0,07%
teren obsługi produkcji w gospodarstwach rolnych, hodowlanych i ogrodnich	zabudowane	84 722,23	8,47	0,04%
	niezabudowane	18 179,11	1,82	0,01%
teren zabudowy usługowej w zakresie komunikacji	-	10 211,95	1,02	0,01%
obszary lokalizacji siłowni wiatrowych wraz z infrastrukturą techniczną	zabudowane	17 894,44	1,79	0,01%
	niezabudowane	29 426 298,76	2 942,63	15,49%
grunty rolne	-	119 428 630,60	11 942,86	62,88%

Jak wynika z zestawienia przedstawionego w tabeli, w przypadku terenów podzielonych na część zabudowaną i niezabudowaną, dla większości obszarów funkcjonalnych przeważają tereny do tej pory niezainwestowane. Przewagą obszarów zabudowanych charakteryzują się obszary funkcjonalne takie jak: struktura przekształceń i intensyfikacji rozwoju systemu osadniczego, strefy predysponowane do lokalizacji obiektów i urządzeń związanych z produkcją rolną, tereny lokalizacji obiektów infrastruktury technicznej oraz teren obsługi produkcji w gospodarstwach rolnych, hodowlanych i ogrodnich.

Biorąc pod uwagę powierzchnię obszarów funkcjonalnych (bez podziału na tereny zabudowane i niezabudowane) największy udział w powierzchni gminy ogółem mają grunty rolne(62,88%), obszary lokalizacji siłowni wiatrowych wraz z infrastrukturą techniczną (15,50%), oraz grunty leśne (13,82%). W odniesieniu do terenów związanych z zabudową kubaturową największy odsetek powierzchni gminy stanowi struktura przekształceń i intensyfikacji rozwoju systemu osadniczego (4,21%) oraz tereny potencjalnej lokalizacji obiektów zorganizowanej działalności gospodarczej(1,32%).

26 września 2019 r. Rada Miejska Śmigła uchwałą nr XIII/133/2019 uchwaliła zmianę studium uwarunkowań i kierunków zagospodarowania przestrzennego gminy Śmigiel. Projektowana zmiana Studium wprowadza możliwość realizacji w obszarze gminy Śmigiel terenów sportu i rekreacji wraz z infrastrukturą techniczną (w zakresie wodociągów i zaopatrzenia w wodę, kanalizacji, usuwania i oczyszczania ścieków komunalnych, utrzymania czystości i porządku oraz urządzeń sanitarnych), terenów usług nauki i oświaty oraz terenów zieleni urządzonej wraz z rekreacją, a także likwidację terenów lokalizacji parków siłowni wiatrowych.

### 3.3.2 Miejscowe plany zagospodarowania przestrzennego

Miejscowe plany zagospodarowania przestrzennego są najskuteczniejszym narzędziem służącym kształtowaniu ładu przestrzennego. Jako akt prawa miejscowego stanowią one gwarancję realizacji polityki przestrzennej w gminie.

Na terenie gminy Śmigiel obowiązują 53 miejscowe plany zagospodarowania przestrzennego. Pokrycie planami kształtuje się na poziomie ok. 16,9% powierzchni gminy i obejmują aż dwadzieścia siedem z trzydziestu pięciu miejscowości w gminie Śmigiel. Stosunkowo wysoki (jak na gminę miejsko-wiejską) stopień pokrycia planistycznego wynika z istnienia dwóch wielkoobszarowych planów zagospodarowania przestrzennego dotyczących lokalizacji elektrowni wiatrowych. Pozostałe plany miejscowe dotyczą terenów zabudowy mieszkaniowej, zagrodowej, usługowej, terenów aktywizacji gospodarczej, terenów infrastruktury technicznej oraz eksploatacji kruszywa/wydobycia torfu.

Spośród obowiązujących planów 37 zostało opracowanych na podstawie ustawy o zagospodarowaniu przestrzennym z 1994 r. Plany te uznaje się za obowiązujące, tym samym mogą one w dalszym ciągu spełniać swoją rolę, stanowiąc podstawę do dalszego rozwoju zagospodarowania przestrzennego. Na podstawie obecnie obowiązującej ustawy o planowaniu i zagospodarowaniu przestrzennym sporządzonych zostało 16 planów.

Poziom zainwestowania terenów przeznaczonych pod różne formy budownictwa z podziałem na powierzchnie zabudowane i niezabudowane, według poszczególnych grup przeznaczeń przedstawiają poniższe tabele.

*Tabela 60 Bilans grupy przeznaczeń związanych z zabudową mieszkaniową, zagrodową oraz mieszkaniowo-usługową*

Przeznaczenie terenu	Powierzchnia zabudowana [m2]	Powierzchnia niezabudowana [m2]	Powierzchnia ogółem [m2]
MN – tereny zabudowy mieszkaniowej jednorodzinnej	62 993,19	274 184,31	337 177,50
M – tereny zabudowy mieszkaniowej	20 804,52	-	20 804,52
MN/R – zabudowa mieszkaniowa jednorodzinna, teren leśny i upraw polowych	657,84	7 530,31	8 188,15
MN – tereny zabudowy mieszkaniowej jednorodzinnej i usług handlu	1 412,20	27 543,57	28 955,77
MN – budownictwo mieszkaniowe jednorodzinne wraz z towarzyszącą nieuciążliwą działalnością gospodarczą	6 712,20	25 304,08	32 016,28
MN - tereny zabudowy mieszkaniowej jednorodzinnej i zagrodowej	78 117,15	15 975,62	94 092,77

MN UR – tereny zabudowy mieszkaniowej jednorodzinnej i rzemieślniczej	3 599,44	1 715,44	5 314,88
MR, MN, RO – tereny budowlane	14 394,07	18 277,12	32 671,19
MW – tereny zabudowy mieszkaniowej wielorodzinnej z obiektami gospodarczymi i ogródkami działkowymi	16 979,09	18 149,63	35 128,72
MWg – zabudowa gospodarcza, w tym garażowa, towarzysząca zabudowie mieszkaniowej o charakterze wielorodzinnym	1 209,81	184,48	1 394,29
MRj – tereny zabudowy zagrodowej i jednorodzinnej	5 393,18	31 208,76	36 601,94
RO, MR – tereny zabudowy zagrodowej i ogrodniczej	2 083,94	7 201,83	9 285,77
RO – teren zabudowy ogrodniczej z dopuszczeniem realizacji budynków mieszkalnych	5 105,40	13 553,10	18 658,50
C 60 ROm – tereny rolniczo-ogrodnicze z zabudową mieszkaniową jednorodziną	2 372,33	1 499,15	3 871,48
MN/U – teren zabudowy mieszkaniowej z prawem wprowadzenia funkcji usługowej	37 982,83	89 276,80	127 259,63
MN, UR – teren zabudowy mieszkaniowej z urządzeniami usług rzemieślniczych i handlem towarami masowymi na zapleczu działki	2 529,58	10 566,49	13 096,07
M-U - zabudowa mieszkaniowa jednorodzinna z dopuszczeniem lokalizacji usług handlu i rzemiosła	1 642,09	1 245,26	2 887,35
MN/Gp – tereny zabudowy mieszkaniowej i towarzyszącej jej działalności gospodarczej związanej z przetwórstwem, produkcją rolniczo-ogrodniczą oraz usługami dla rolnictwa	19 456,59	32 409,30	51 865,89
<b>SUMA</b>	<b>283 445,45 (32,99%)</b>	<b>575 825,25 (67,01%)</b>	<b>859 270,70 (100%)</b>

Tabela 61 Bilans grupy przeznaczeń związanych z zabudową usługową

Przeznaczenie terenu	Powierzchnia zabudowana [m2]	Powierzchnia niezabudowana [m2]	Powierzchnia ogółem [m2]
UR – tereny usług rzemieślniczych	17 586,69	39 700,21	57 286,90
UH – tereny usług handlu	276,81	26 123,24	26 400,05
US – tereny usług sportu, turystyki i rekreacji	2 402,40	170 107,78	172 510,18
U/MN - tereny zabudowy usługowej z prawem wprowadzenia funkcji mieszkaniowej jednorodzinnej	1 412,20	9 306,81	10 719,01
UK, US, UR - usługi kultury, sportu, nieuciążliwego rzemiosła	2 459,28	8 338,29	10 797,57
UO-UK tereny usług oświaty i kultury	20 622,37	-	20 622,37
US/UI - tereny usług sportu i obsługi ppoż.	-	15 276,39	15 276,39
U-P - tereny działalności gospodarczej o charakterze nieuciążliwym, związanej z usługami, handlem i rzemiosłem	1 380,77	-	1 380,77

UO - tereny związane z realizacją pensjonatu wraz z zapleczem towarzyszącym	5 070,73	43 207,71	48 278,44
U - teren zabudowy usługowej	-	1 586,21	1 586,21
UH, UR - tereny usług handlu i rzemiosła	1 639,98	-	1 639,98
<b>SUMA</b>	<b>52 851,23 (14,42%)</b>	<b>313 646,64 (85,58%)</b>	<b>366 497,87 (100%)</b>

Tabela 62 Bilans grupy przeznaczeń związanych z zabudową przemysłową i terenami aktywizacji gospodarczej

Przeznaczenie terenu	Powierzchnia zabudowana [m2]	Powierzchnia niezabudowana [m2]	Powierzchnia ogółem [m2]
PP – działalność gospodarcza o charakterze przemysłowym	77 292,04	9 483,49	86 775,53
Gp – tereny działalności gospodarczej	4 659,22	8 907,22	13 566,44
P/U – teren zabudowy techniczno-produkcyjno-usługowej	14 941,25	81 779,25	96 720,50
S-P - działalność gospodarcza związana ze skupem złomu	6 940,98	-	6 940,98
Gp – tereny zorganizowanej działalności gospodarczej związanej z produkcją rolniczo-ogrodniczą	2 427,21	40 973,86	43 401,07
M/Gp – tereny działalności inwestycyjnej związanej z produkcją rolno-ogrodniczą i usługową oraz zabudowę zagrodową i jednorodziną	10 331,70	40 869,47	51 201,17
B 52 PSB - tereny przemysłu, składów i baz oraz usług i handlu	5 716,00	-	5 716,00
P/U/MN – tereny zabudowy techniczno-produkcyjno-usługowej z funkcją towarzyszącą - mieszkaniową jednorodziną	2 134,21	2 891,79	5 026,00
<b>SUMA</b>	<b>124 442,61 (40,23%)</b>	<b>184 905,08 (59,77%)</b>	<b>309 347,69 (100%)</b>

Z powyższych tabeli wynika, że najwyższy stopień zainwestowania charakteryzuje tereny związane z funkcją przemysłową i terenami aktywizacji gospodarczej – kształtuje się on na poziomie 40,23%, natomiast najniższy - tereny zabudowy usługowej i wynosi 14,42%. Stopień zainwestowania terenów związanych z zabudową mieszkaniową, zagrodową oraz mieszkaniowo-usługową ukształtował się na poziomie 32,99%.

W związku z Ustawą z dnia 20 maja 2016 r. o inwestycjach w zakresie elektrowni wiatrowych (Dz. U z 2016 r., poz. 961) uchwałami nr XLVII/359/18 oraz XLVII/358/18 z 28 czerwca 2018 r. przystąpiono do sporządzenia miejscowych planów zagospodarowania przestrzennego w obrębie Morownica oraz obrębie Poladowo.

Po analizie miejscowych planów zagospodarowania przestrzennego, w związku z Ustawą z dnia 20 maja 2016 r. o inwestycjach w zakresie elektrowni wiatrowych (Dz. U z 2016 r., poz. 961) Uchwałami nr III/67/2018 i III/70/18 z 20.12.2018 r. przystąpiono do uchylenia miejscowych planów zagospodarowania przestrzennego dla obszarów lokalizacji siłowni wiatrowych – gmina Śmigiel, obszar „Spławie” oraz obszar „Żegrówko” – „Morownica”.

W roku 2019 r. kontynuowano pracę nad opracowaniem ww. miejscowych planów zagospodarowania przestrzennego.

W roku 2019 z budżetu gminy zostało wydatkowane ponad 80 tys. zł na opracowanie dokumentacji planistycznych dotyczących studium uwarunkowań i kierunków zagospodarowania przestrzennego oraz miejscowych planów zagospodarowania przestrzennego.

### 3.4 Gminny program przeciwdziałania przemocy w rodzinie oraz ochrony ofiar przemocy w rodzinie.

Głównym założeniem programu jest zapewnienie bezpieczeństwa dla ofiar przemocy w rodzinie, udzielenie im wszechstronnego wsparcia i pomocy, a także zahamowanie zjawiska przemocy w rodzinie poprzez podejmowanie działań skierowanych na sprawcę oraz działań profilaktycznych.

Cel główny:

- Podjęcie działań na rzecz efektywnego ograniczania zjawiska przemocy w rodzinie na terenie gminy Śmigiel

Cele szczegółowe:

- 1) Skoordinowanie działań instytucji zajmujących się na terenie miasta i gminy Śmigiel, zjawiskiem przemocy w rodzinie poprzez pracę Zespołu Interdyscyplinarnego.
  - a) Koordynacja działań w zakresie przeciwdziałania przemocy w rodzinie realizowana jest poprzez Zespół interdyscyplinarny w Gminie Śmigiel ds. przeciwdziałania przemocy w rodzinie. Zespół Interdyscyplinarny składa się z pracowników pomocy społecznej, oświaty, policji, pełnomocnika ds. rozwiązywania problemów alkoholowych, pielęgniarki, kuratora zawodowego oraz prokuratora. Gmina Śmigiel zawarła stosowne porozumienia o współpracy z Komendą Powiatową Policja w Kościanie, Sądem Rejonowym w Kościanie, Prokuraturą Rejonową, Ośrodkiem Opieki Środowiskowo-Rodzinnej *DOM*, Poradnią Psychologiczno – Pedagogiczną w Kościanie. Instytucją organizującą pracę Zespołu interdyscyplinarnego jest Ośrodek Pomocy Społecznej w Śmiglu.
  - b) W roku 2019 odbyły się cztery spotkania Zespołu interdyscyplinarnego. Na posiedzeniach Zespołu wypracowywano kierunki działań w celu realizacji zadań wynikających z programu, analizowano niektóre trudne sytuacje w rodzinach wymagające szczególnej wiedzy specjalistycznej, analizowane dane o zjawisku przemocy.
- 2) Podejmowanie działań mających na celu zapewnienie bezpieczeństwa osobom z rodzin, w których wystąpiła przemoc.
  - a) Pracę w ramach grup roboczych, które składają się z przedstawicieli odpowiednich instytucji realizowano w 53 środowiskach, w tym w 33 środowiskach wszczęto postępowanie w roku 2019, odbyło się 114 posiedzeń grup roboczych. Dla każdej rodziny opracowywany jest indywidualny plan pomocy oraz indywidualny plan bezpieczeństwa.
  - b) Do Zespołu Interdyscyplinarnego wpłynęło 51 Niebieskich Kart, w 33 przypadkach wszczęto procedurę NK, pozostałe to niebieskie karty sporządzone w rodzinach w których aktualnie prowadzono pracę. Łącznie w 11 przypadkach zamknięto realizację procedury ze względu na stwierdzenie braku zjawiska przemocy.
  - c) W 19 rodzinach proponowano skierowanie dzieci do świetlicy opiekuńczo-wychowawczej.
  - d) Wszystkich sprawców informowano o możliwości uczestnictwa w terapii, dwóch podjęło terapię ale nie ukończyli.
  - e) Złożono 5 powiadomień do sądu/prokuratury o stosowanie przemocy.
  - f) Każda osoba dotknięta problemem przemocy, w tym sprawcy przemocy mają prawo do bezpłatnej pomocy psychologicznej i prawnej udzielanej w Gminnym Punkcie Wsparcia Rodziny. W związku z przemocą w ramach specjalistycznego poradnictwa psychologicznego z pomocy skorzystało 28 osób, z poradnictwa prawnego skorzystało 15 osób,
  - g) Świadczenia z pomocy społecznej, ze względu na przemoc domową realizowano w 8 rodzinach.
- 3) Podniesienie poziomu świadomości społecznej na temat problemu przemocy w rodzinie.
  - a) W ramach kampanii informacyjnej przeprowadzono spotkania edukacyjne w szkołach podstawowych z Gminy Śmigiel. Spotkania odbyły się w trzynastu oddziałach klasowych.
  - b) Ośrodek Pomocy Społecznej w Śmiglu kolportował ulotki przygotowane przez pracowników tut. jednostki, z informacjami nt. lokalnego systemu pomocy a także inne materiały informacyjne z obszaru przemocy w rodzinie,
  - c) Zespół Interdyscyplinarny był organizatorem konkursu w klasach IV-VI w szkołach podstawowych w Gminie Śmigiel pod hasłem *Słowo też rani*.
- 4) Podnoszenie kompetencji osób zajmujących się zjawiskiem przemocy.
  - a) Członkowie Zespołu Interdyscyplinarnego i grup roboczych w czerwcu 2019 r. uczestniczyli w szkoleniu z zakresu zadań i funkcjonowania zespołu interdyscyplinarnego oraz grup roboczych.

- b) Członkowie Zespołu uczestniczyli w projekcie „Superwizja dla osób pracujących w obszarze przeciwdziałania przemocy w rodzinie”, realizowanym przez Państwową Agencję Rozwiązywania Problemów Alkoholowych na zlecenie Państwowej Agencji Rozwiązywania Problemów Alkoholowych ze środków Narodowego Programu Zdrowia na lata 2016 – 2020. Projekt zakładał – cykl trzech spotkań. Celem superwizji były konsultacje w zakresie metod pracy oraz radzenia sobie z problemami w pracy z osobami dotkniętymi problemem przemocy w rodzinie.
- c) Członkowie Zespołu Interdyscyplinarnego zostali przeszkolenie w zakresie pracy wykorzystania metody dialogu motywującego w pracy z osobami pozostającymi w sytuacji wymagającej zmiany. Szkolenie obejmowało cykl trzech spotkań.
- 5) Monitorowanie zjawiska przemocy na terenie gminy Śmigiel.  
Na podstawie danych, które są w zasobach Zespołu Interdyscyplinarnego ustalono:
- a) Liczba osób objętych pomocą grup roboczych

*Tabela 63 Liczba osób objętych pomocą grup roboczych:*

	Rok 2018	Rok 2019
Ogółem liczba osób objętych pomocą	156	194
z tego liczba kobiet	65	63
z tego liczba mężczyzn	47	75
z tego liczba dzieci	44	56

- b) Niebieskie Karty część A, które wpłynęły do Zespołu Interdyscyplinarnego i formy zgłaszanej przemocy

*Tabela 64 Niebieskie Karty część A*

	Rok 2018	Rok 2019
Liczba Niebieskich Kart część A,	49	51
przemoc psychiczna	44	46
przemoc fizyczna	30	36
przemoc ekonomiczna	14	3
przemoc seksualna	2	0
zaniedbanie	1	1
zgłaszana przemoc wobec dzieci	11	10
w tym przemoc fizyczna	4	5
w tym przemoc psychiczna	9	8

- c) Procedura Niebieskie Karty

*Tabela 65 Procedura Niebieskie Karty*

	Rok 2018	Rok 2019
Liczba środowisk, w których prowadzono pracę w ramach grupy roboczej	49	53
Stwierdzenie braku zasadności działań	6	11

### 3.5 Program Wspierania Rodzin z Gminy Śmigiel na lata 2019-2021

Głównym celem Programu Wspierania Rodzin z Gminy Śmigiel na lata 2019-2021 jest pomoc dla rodzin zamieszkujących na terenie Gminy Śmigiel w stwarzaniu optymalnych warunków do wychowywania dzieci w środowisku rodziny biologicznej oraz wspieranie rodzin dysfunkcyjnych w prawidłowym wypełnianiu obowiązków opiekuńczo – wychowawczych.

Program zakłada realizację niżej wymienionych zadań:

#### 1. Pomoc i wsparcie Asystenta Rodziny. Wsparcie Interdyscyplinarne.

W pracy z rodziną ważna jest profilaktyka. Zakłada się zatem kluczową rolę asystenta rodziny. Gmina Śmigiel zatrudnia jednego asystenta rodziny na umowę o pracę i dodatkowo osobę na umowę zlecenie.

Asystenci rodziny współpracowali z 17 rodzinami, w których było 37 dzieci. W czterech rodzinach podjęto współpracę na zlecenie sądu rodzinnego, w pozostałych przypadkach dobrowolnie, za wniosek pracownika socjalnego. W roku 2019 przydzielono asystenta trzem nowym rodzinom, zakończono współpracę z czterema rodzinami.

Asystenci podejmują niżej wymienione prace:

- 1) opracowanie i realizacja planu pracy z rodziną we współpracy z członkami rodziny i w konsultacji z pracownikiem socjalnym;
- 2) opracowanie, we współpracy z członkami rodziny i koordynatorem rodzinnej pieczy zastępczej, planu pracy z rodziną, który jest skoordynowany z planem pomocy dziecku umieszczonego w pieczy zastępczej;
- 3) udzielanie pomocy rodzinom w poprawie ich sytuacji życiowej, w tym w zdobywaniu umiejętności prawidłowego prowadzenia gospodarstwa domowego;
- 4) udzielanie pomocy rodzinom w rozwiązywaniu problemów socjalnych;
- 5) udzielanie pomocy rodzinom w rozwiązywaniu problemów psychologicznych;
- 6) udzielanie pomocy rodzinom w rozwiązywaniu problemów wychowawczych z dziećmi;
- 7) wspieranie aktywności społecznej rodzin;
- 8) motywowanie członków rodzin do podnoszenia kwalifikacji zawodowych;
- 9) udzielanie pomocy w poszukiwaniu, podejmowaniu i utrzymywaniu pracy zarobkowej;
- 10) motywowanie do udziału w zajęciach grupowych dla rodziców, mających na celu kształtowanie prawidłowych wzorców rodzicielskich i umiejętności psychospołecznych;
- 11) udzielanie wsparcia dzieciom, w szczególności poprzez udział w zajęciach psychoedukacyjnych;
- 12) podejmowanie działań interwencyjnych i zaradczych w sytuacji zagrożenia bezpieczeństwa dzieci i rodzin;
- 13) prowadzenie indywidualnych konsultacji wychowawczych dla rodziców i dzieci;
- 14) prowadzenie dokumentacji dotyczącej pracy z rodziną;
- 15) dokonywanie okresowej oceny sytuacji rodziny, nie rzadziej niż co pół roku, i przekazywanie tej oceny właściwym podmiotom;
- 16) monitorowanie funkcjonowania rodziny po zakończeniu pracy z rodziną;
- 17) sporządzanie, na wniosek sądu, opinii o rodzinie i jej członkach;
- 18) współpraca z jednostkami administracji rządowej i samorządowej, właściwymi organizacjami pozarządowymi oraz innymi podmiotami i osobami specjalizującymi się w działaniach na rzecz dziecka i rodziny;
- 19) współpraca z zespołem interdyscyplinarnym lub grupą roboczą, o których mowa w art. 9a ustawy z dnia 29 lipca 2005 r. o przeciwdziałaniu przemocy w rodzinie lub innymi podmiotami, których pomoc przy wykonywaniu zadań uzna za niezbędną.

W niektórych sytuacjach praca asystenta rodziny polegała na inicjowaniu i rekomendowaniu zadań zespołowych w skład których wchodził asystent rodziny, pedagogzy, osoby ze środowiska społecznego, psycholog w celu ustaleniem spójnego planu pomocy oraz inicjowania mechanizmów współpracy z właściwymi instytucjami i służbami.



## 2. Poradnictwo specjalistyczne

Praca z rodziną może być prowadzona w formie konsultacji i poradnictwa specjalistycznego (psychologicznego, prawnego), treningu umiejętności wychowawczych dla rodziców, psychoedukacji, mediacji. Narzędziem wzmocnienia rodziny może być również doradztwo w zakresie prowadzenia gospodarstwa domowego, dbałości o higienę osobistą i otoczenie, prowadzone w szczególności przez asystenta rodziny a także w ramach grupy wsparcia.

Powyższe poradnictwo specjalistyczne jest prowadzone w Gminnym Punkcie Wsparcia Rodzin:

- psycholodzy – w 2019 r. zrealizowano 269 godzin poradnictwa i pomocy psychologicznej,
- radca prawny – w 2019 r. – zrealizowano – 96 godzin,
- dodatkowo bezpłatne poradnictwo realizowane jest w ramach programu rządowego, bezpłatnej pomocy prawnej - 2 razy w tygodniu po 4 godziny,
- dyżury pełni Asystent rodziny – 5 godzin w tygodniu

W sytuacji, kiedy w rodzinie występują problemy alkoholowe w ramach współpracy służb członkowie rodziny mają możliwość konsultacji a także terapii prowadzonej przez terapeutę uzależnień, który w oparciu o Gminny Program Profilaktyki Rozwiązywania Problemów Alkoholowych przyjmuje osoby w punkcie konsultacyjno-informacyjnym.

- terapeuta uzależnień – w 2019 r. zrealizowano 36 godzin poradnictwa i terapii.

## 3. Organizacja czasu wolnego dzieciom

Ofertę aktywnego wypoczynku dzieci i młodzieży przygotowuje Centrum Kultury oraz Ośrodek Kultury Fizycznej i Rekreacji w Śmiglu.

Najważniejsze projekty to:

- Wakacyjne warsztaty różnorodności. Zajęcia prowadzone przez pracowników Centrum Kultury (zajęcia artystyczne, zwiedzanie Śmigła, zajęcia ruchowe, basen). Zajęcia prowadzone były dla dwóch grup wiekowych.
- Miejska Biblioteka Publiczna, filie biblioteczne w Czaczcu i Starym Bojanowie prowadzą Kluby Maluszka i grupy zabawowe. Zajęcia są skierowane dla dzieci od 1 roku do 4 lat. Są to zajęcia stałe dzieci z rodzicami, odbywają się cały rok z wyłączeniem wakacji letnich. Z kolei w filii bibliotecznej w Nietążkowie zajęcia te odbywają się w okresie letnim.
- OKFiR prowadzi sekcję modelarską w Starym Bojanowie, przez cały rok dzieci i młodzież może korzystać z kompleksu boisk ORLIK, z siłowni zewnętrznej oraz placu zabaw, w okresie wiosenno- letnim z kortów tenisowych ( w ramach zajęć z wychowania fizycznego) a latem z basenu ( odpłatnie).
- Wydarzenia sportowo rekreacyjne przygotowane przez pracowników OKFiR – turnieje, festyny, rajdy, wyjazdy na basen i lodowisko w czasie ferii.
- Pracownicy Centrum Kultury oraz OKFiR-u prowadzą gry i zabawy podczas festynów organizowanych przez rady sołeckie i zarządy osiedli.

Ferie zimowe i wakacje letnie organizowało Szkolne Schronisko Młodzieżowe w Śmiglu.

Z wypoczynku podczas ferii zimowych skorzystało 45 dzieci w wieku 8-13 lat. Wypoczynek trwał 3 dni przez 5 godzin dziennie.

Dla dzieci przygotowano zajęcia plastyczne, gry i zabawy sportowe, pogadankę z Burmistrzem Śmigła, łyżwy, basen w Ośrodku MOSiR w Kościanie oraz turniej bowlingowy w pobliskim Family Club.

Edycja letnia obejmowała dwa turnusy 5 dniowe po 5 godzin – Dzielny Małolat oraz Zwinne Szkraby. Łącznie w zajęciach udział wzięło 100 dzieci z terenu Powiatu Kościańskiego. Wiodącym tematem zajęć był sport oraz zajęcia plastyczne. Dzieci wzięły udział w łącznie trzech wyjazdach (Koczury, Krzyżowiec oraz Kościan), korzystały z basenu miejskiego w Śmiglu czy też brały udział w zajęciach sportowych w klubie Ambed Gym&Fitness. Dla dzieci i młodzieży przygotowano również zajęcia wokalne oraz zabawy z językami świata.

Gmina Śmigiel dofinansowuje działalność Klubów i Stowarzyszeń działających na rzecz dzieci i młodzieży w sferze sportowo- rekreacyjnej.

Tabela 66 Zadania z zakresu sprzyjania rozwojowi sportu na terenie Gminy Śmigiel w 2019 r.

Lp.	Nazwa organizacji	Nazwa zadania	Kwota dotacji 2019
1	GLKS „Orlęta” Czacz	Współzawodnictwo sportowe dzieci i młodzieży oraz dorosłych	17.500,00 zł
2	K.S. Polonia Śmigiel	Tenis stołowy – szkolenie dzieci i młodzieży	46.500,00 zł
3	KS „Wieża” Śmigiel	Popularyzacja szachów w Gminie Śmigiel oraz wychowywanie młodzieży poprzez rywalizację sportową	23.500,00 zł
4	Śmigielskie Towarzystwo Cyklistów	Kolarstwo i turystyka rowerowa	10.000,00 zł
5	UKS Śmigiel	Siatkówka – sposób na życie	32.000,00 zł
6	KS „Pogoń-1929” Śmigiel	Piłka nożna – przyjaciel dzieci i młodzieży	55.500,00 zł
7	UKS Grom Czacz	Piłka nożna nauczycielem dzieci i młodzieży	42.500,00 zł
8	UKS Grom Czacz	Dziewczyny na boisko!	12.500,00 zł
9	LUKS Stare Bojanowo	Prowadzenie szkolenia sportowego dla dzieci i młodzieży	33.000,00 zł
10	KS Sfinks Rydzyna	Szkolenie dzieci i młodzieży z Gminy Śmigiel w Taekwondo Olimpijskim	2.000,00 zł

Ponadto aktywny wypoczynek i spędzanie czasu wolnego dla dzieci zapewnia Gminna Komisja Rozwiązywania Problemów Alkoholowych. W ramach programu profilaktycznego prowadzonych jest 6 świetlic opiekuńczo-wychowawczych. Zadaniem świetlic jest organizacja czasu wolnego dzieciom, zapewnienie podwieczorku, budowanie prawidłowych wzorców zachowania w relacjach z rówieśnikami i dorosłymi. Ponadto dzieci pod opieką wykwalifikowanych opiekunów mają możliwość odrabiania lekcji i nadrabiania deficytów edukacyjnych. W okresie letnim Komisja organizuje wyjazdy wakacyjny. W 2019 r. w zajęciach świetlicowych uczestniczyło 150 dzieci.

Gmina Śmigiel dofinansowuje przedsięwzięcia organizacji pozarządowych w zakresie aktywnego wypoczynku. Zrealizowano następujące zadania:

- Otwarte Mistrzostwa Śmigla w Tenisie Stołowym III Memoriał Kazimierza Maślaka - LKS „Orlęta” Czacz
- „Aktywny wypoczynek rekreacyjno-sportowy dla dzieci i młodzieży – obóz sportowy – tenis stołowy” – KS Polonia Śmigla
- “Obóz sportowy - piłka nożna” - UKS “Grom” Czacz
- „Wakacje z siatkówką” – UKS Śmigiel
- „VI Ogólnopolski Turniej Minisiatkówki Dziewcząt” – UKS Śmigiel
- „Odпочыwamy aktywnie” – UKS Śmigiel
- “Mali odkrywcy” - Stowarzyszenie Inicjatyw Społecznych “INGA”
- „X Ogólnopolski Festiwal Piosenki Dzieci i Młodzieży „Muzol” 2019 - Śmigielskie Towarzystwo Kulturalne
- „Rozwój Zespołu Pieśni i Tańca „Żeńcy Wielkopolscy” - Stowarzyszenie Miłośników Folkloru „Żeńcy Wielkopolscy”

#### 4. Praca socjalna i świadczenia socjalne.

W ramach realizacji programu pracownicy socjalni są zobowiązani do opracowywania i realizacji szczegółowych planów pracy socjalnej oraz ustalenia niezbędnych świadczeń pieniężnych i niepieniężnych w rodzinach w których występuje zagrożenie ograniczenia władzy rodzicielskiej. Grupowa praca socjalna prowadzona jest dodatkowo w grupie wsparcia dla rodziców, głównie kobiet, przeżywających trudności w rodzinie, pod opieką pracownika socjalnego oraz asystenta rodziny. Na spotkania grupy wsparcia zapraszani są specjaliści według potrzeb zgłaszanych przez

uczestniczki. W 2019 r. odbyło się 12 spotkań, w grupie 15 kobiet. Na spotkania zaproszono specjalistę ds. uzależnień z ośrodka dla dzieci i młodzieży oraz kuratora zawodowego.

- 1) W 30 rodzinach prowadzono pracę socjalną pod kątem problemów opiekuńczo-wychowawczych. Złożono 4 powiadomienia do sądu w sprawie dzieci z wnioskiem o wgląd w sytuację rodziny.
- 2) W 2019 roku z terenu Gminy Śmigiel umieszczono pięcioro dzieci w rodzinach zastępczych, w tym jedno w rodzinie spokrewnionej. Na koniec 2019 r. łącznie w pieczy zastępczej wychowywało się 21 dzieci.
- 3) W 2019 r. z pomocy społecznej korzystało 368 środowisk, w tym 138 rodzin z dziećmi, 61 rodzin niepełnych i 42 rodziny wielodzietne. Najczęstszą przyczyną udzielenia pomocy była długotrwała lub ciężka choroba – 235 środowiska, następnie niepełnosprawność – 153 środowiska i ubóstwo – 134 środowisk. Z powodu bezradności w sprawach opiekuńczo-wychowawczych z pomocy korzystało 20 rodzin.
- 4) Rodziny w których podejmowano pracę w zakresie wsparcia w rozwiązywaniu problemów opiekuńczo – wychowawczych otrzymały nw. pomoc:
  - Zasiłki pieniężne oraz świadczenie rzeczowe – 50.159 zł
  - Posiłki – 19.690 zł
  - Usługi opiekuńcze – 12.468 zł.
- 5) Rodziny w których zdiagnozowano zagrożenie umieszczenia dzieci poza rodziną biologiczną, na wniosek sądu lub pracownika socjalnego otrzymywały pomoc Asystenta Rodziny. W roku 2019 Asystent podejmował pracę z 17 rodzinami, które wychowywały 37 dzieci. Rola asystentów polegała na intensywnej pracy z rodzinami w celu zmiany dysfunkcji, wyuczenia jej społecznie akceptowanych zachowań, czynności, aby możliwe było normalne jej funkcjonowanie i pozostawienie w niej dziecka nie zagrażało jego rozwojowi. Asystenci w swojej pracy przede wszystkim w sposób aktywujący tę rodzinę pracowali nad jej usamodzielnieniem, tj. samodzielnym funkcjonowaniem w społeczeństwie zgodnie ze społecznie aprobowanymi wzorcami.
- 6) Pracownik socjalny Ośrodka oraz Asystent Rodziny organizowali spotkania dla grupy wsparcia dla kobiet przeżywających trudności w rodzinie. W zajęciach uczestniczyło 15 kobiet. Odbyło się 12 spotkań moderowanych przez ww. pracowników. Na spotkania zaproszono specjalistę ds. uzależnień z ośrodka dla dzieci i młodzieży oraz kuratora zawodowego.

#### **5. Partycypacja w kosztach umieszczenia dzieci w pieczy zastępczej**

W przypadku umieszczenia dziecka w rodzinie zastępczej albo w rodzinnym domu dziecka gmina właściwa ze względu na miejsce zamieszkania dziecka przed umieszczeniem go po raz pierwszy w pieczy zastępczej ponosi odpowiednio wydatki w wysokości:

- 10% wydatków na opiekę i wychowanie dziecka – w pierwszym roku pobytu dziecka w pieczy zastępczej;
- 30% wydatków na opiekę i wychowanie dziecka – w drugim roku pobytu dziecka w pieczy zastępczej;
- 50% wydatków na opiekę i wychowanie dziecka – w trzecim roku i następnych latach pobytu dziecka w rodzinie zastępczej.

W 2019 r. Gmina ponosiła koszty związane z pobytem dzieci w pieczy zastępczej w kwocie 110.065 zł. W 2019 r. w pieczy umieszczono 5 dzieci. Łącznie w 2019 r. finansowano koszty utrzymania 21 dzieci poza rodzinami biologicznymi.

### **3.6 Gminny Program Profilaktyki i Rozwiązywania Problemów Alkoholowych oraz Program Przeciwdziałania Narkomanii**

Gmina Śmigiel podejmuje wiele działań oraz realizuje programy profilaktyczne skierowane od przedszkolaka do seniora. Programy określają działania realizowane w ramach zadań własnych gminy w obszarze profilaktyki i rozwiązywania problemów związanych z alkoholem i narkomanią. Gmina prowadzi szereg inicjatyw mających na celu zapobieganie negatywnym zjawiskom adresowanym dla całego społeczeństwa.

- 1) Zwiększenie dostępności pomocy terapeutycznej i rehabilitacyjnej dla osób uzależnionych:
  - finansowanie programów terapeutycznych i rehabilitacyjnych dla osób uzależnionych i ich rodzin oraz dla osób związanych z przemocą w rodzinie, współpraca z placówkami leczenia uzależnień, z których korzystają mieszkańcy gminy
  - dofinansowanie i prowadzenie punktu konsultacyjno-informacyjnego dla osób uzależnionych od alkoholu i ich rodzin
- 2) Udzielanie rodzinom, w których występują problemy alkoholowe, narkomania, pomocy psychospołecznej i prawnej a w szczególności ochrony przed przemocą w rodzinie:
  - dofinansowanie bieżącego utrzymania i działalności oraz wyposażenie świetlic opiekuńczo-wychowawczych dla dzieci na terenie gminy (Machcin, Bronikowo, Żegrówko, Czacz, Śmigiel, Sławie)
  - dofinansowanie wybranych programów terapeutycznych dla osób współuzależnionych
  - organizowanie i finansowanie wypoczynku zimowego i letniego dla dzieci i młodzieży ze świetlic opiekuńczo-wychowawczych,
  - dofinansowanie i organizacja szkoleń dla przedstawicieli różnych grup zawodowych działających w obszarze przeciwdziałania przemocy w rodzinie.
  - współpraca i sfinansowanie kursów z podmiotami i służbami pomocniczymi w zakresie podnoszenia umiejętności w zakresie motywowania oraz diagnozowania i prowadzenia rozmów z ofiarą przemocy domowej i uzależnień,
  - współpraca z pedagogami szkolnymi i pracownikami OPS
  - dofinansowanie szkoleń i kursów, konferencji dla dyrektorów, pedagogów, wychowawców świetlic opiekuńczo-wychowawczych z zakresu profilaktyki uzależnień i superwizji pomocy psychologicznej dla dzieci i przeciwdziałaniu przemocy w rodzinie,
  - kierowanie na badanie mające na celu diagnozę uzależnienia
  - kierowanie wniosków i ponoszenie opłat sądowych do sądu rejonowego o wszczęcie postępowań w sprawie zastosowania obowiązku poddania się leczeniu
- 3) Prowadzenie profilaktycznej działalności informacyjnej i edukacyjnej w zakresie rozwiązywania problemów alkoholowych i przeciwdziałaniu narkomanii w szczególności dla dzieci i młodzieży, w tym prowadzenie pozalekcyjnych zajęć sportowych, a także działań na rzecz dożywiania dzieci uczestniczących w pozalekcyjnych programach opiekuńczo-wychowawczych:
  - finansowanie programów i zajęć mających na celu kształtowanie właściwych postaw dzieci i młodzieży wobec alkoholu, m.in. poprzez: promowanie zdrowego stylu życia, zagospodarowanie czasu wolnego dzieci i młodzieży,
  - finansowanie profilaktyki z elementami zajęć sportowych w zakresie organizacji czasu wolnego dzieci i młodzieży, stanowiących alternatywę wobec używania napojów alkoholowych i narkotyków,
  - dożywianie dzieci na zajęciach w świetlicach opiekuńczo-wychowawczych,
  - finansowanie zajęć w świetlicach opiekuńczo-wychowawczych dla dzieci i młodzieży,
  - udział i dofinansowanie ogólnopolskich oraz lokalnych kampaniach społecznych i edukacyjnych dotyczących problematyki uzależnień i rady patologicznych w tym udział w imprezach plenerowych w ramach spędzania czasu wolnego (sołectwa, przedszkole, organizacje pozarządowe itp.)
  - organizowanie i finansowanie szkoleń dla przedsiębiorców handlujących alkoholem,
  - finansowanie szkoleń członków Komisji i osób aspirujących, do pracy w tych strukturach (obowiązek ustawowy)
- 4) Wspomaganie działalności instytucji, stowarzyszeń i osób fizycznych, służącej rozwiązywaniu problemów alkoholowych:
  - współpraca z instytucjami i podmiotami pozarządowymi, organizacjami sportowymi, kulturalno-oświatowymi, radami sołectkimi i innymi w zakresie zajęć z profilaktyki uniwersalnej oraz selektywnej
  - wsparcie merytoryczne i finansowe działalności stowarzyszeń abstynenckich,
- 5) Działalność Gminnej Komisji Rozwiązywania Problemów Alkoholowych w Śmiglu:
  - podejmowanie czynności zmierzających do orzeczenia o zastosowaniu wobec osoby uzależnionej obowiązku poddania się leczeniu w zakresie leczenia odwykowego

- kierowanie osób na badanie diagnostyczne w celu wydania opinii w przedmiocie uzależnienia,
- przeprowadzanie kontroli w placówkach handlowych i lokalach gastronomicznych

W ramach programu gmina Śmigiel sfinansowała:

- Szkolenie dla członków GKRPA, Dyrektorów Szkół, Radnych RM, Sołtysów „Współczesne zagrożenia dzieci i młodzieży” oraz pobyt w Młodzieżowym Ośrodku Monaru w Ozorkowie. Spotkanie z mieszkańcami Młodzieżowego Ośrodka Monaru.
- Szkolenie dla członków GKRPA, pracowników Urzędu dot. Nowe zadania dla Komisji dot. kontroli oświadczeń.
- Szkolenie dla pedagogów i nauczycieli „Praca z uczniem eksperymentującym – profilaktyka i interwencje z uwzględnieniem aspektów prawnych”
- Szkolenie dla członków GKRPA, Policji, OPS-su, Pedagogów szkolnych dot. „Między profilaktyką a interwencją. Interdyscyplinarna współpraca specjalistów” współfinansowane ze środków Samorządu Woj. Wlkp.

### 3.7 Program rewitalizacji dla Gminy Śmigiel na lata 2017-2023

PROGRAM REWITALIZACJI DLA GMINY ŚMIGIEL NA LATA 2017-2023 – uchwała nr XLIV/327/18 Rady Miejskiej Śmigla z 30 października 2017 r.

Tabela 67 Program rewitalizacji dla Gminy Śmigiel na lata 2017-2023

NAZWA PROJEKTU REWITALIZACYJNEGO	STATUS**	ZAKŁADANE KOSZTY CAŁKOWITE (PLN)	PONIESIONE KOSZTY od początku realizacji Programu czyli od X 2017 r.	WYDATKI W ROKU 2019
Adaptacja nieczynnego budynku na cele związane z pomocą społeczną	Zakładane do realizacji	500.000,00 zł	0,00 zł	0,00 zł
Aktywny senior	Zakładane do realizacji	50.000,00 zł	0,00 zł	0,00 zł
Modernizacja, remont i doposażenie budynku Szkolnego Schroniska Młodzieżowego w Śmiglu	W trakcie realizacji	1.000.000,00 zł	218.746,12 zł	90.147,07 zł I pół 2019 – 38.534,41 zł (Szkolne Schronisko Młodzieżowe) II pół - 51.612,66 zł (Szkolne Schronisko Młodzieżowe)
Zajęcia edukacyjno-kulturalne dla dorosłych	W trakcie realizacji	50.000,00 zł	61 670.39 zł	50.620,39 zł I pół 2019 - 31.527,01 (EFS) II pół 2019 - 7.360,40 zł (Gmina Śmigiel)
Wspieranie rozwoju dzieci i młodzieży	W trakcie realizacji	20.000,00 zł	11.989,48 zł	5.655,00 zł I pół 2019 - 5.655,00 zł (Gmina Śmigiel)
Rozwój bazy rekreacyjno – sportowej w Śmiglu	W trakcie realizacji	3.000.000,00 zł	3.789.142,53zł	2.006.919,55 zł I pół 2019 – 1.499.466,96 zł: 99.724,19 zł (Centrum Kultury) 1.399.742,77 zł (Gmina Śmigiel) II pół 2019 –

				507.452,59 zł: 31.918,50 zł (OKFiR) 475.534,09 (Gmina Śmigiel)
Remont budynków, infrastruktury i taboru zabytkowej Śmigielskiej Kolei Wąskotorowej.	W trakcie realizacji	5.000.000,00 zł	222.043,18 zł	80.000,00 zł II pół 2019 – 80.000,00 zł: 25.000,00 zł (gmina Śmigiel) 55.000,00 zł (UMWW)
Renowacja wzgórza wiatrakowego w Śmiglu	W trakcie realizacji	3.000.000,00 zł	17.523,13 zł	0,00 zł
Renowacja Parku Miejskiego w Śmiglu	W trakcie realizacji	1.000.000,00 zł	46.281,00 zł	0,00 zł
Renowacja nieczynnego cmentarza ewangelickiego w Śmiglu	Zakładane do realizacji	1.000.000,00 zł	49.081,10 zł	49.081,10 zł II pół 2019 – 49.081,10 zł

### 3.8 Program współpracy z organizacjami pozarządowymi

Program współpracy Gminy Śmigiel z organizacjami pozarządowymi oraz innymi podmiotami prowadzącymi działalność pożytku publicznego na rok 2019 (uchwała nr LI/390/18 Rady Miejskiej Śmigla z 18 października 2018 r.) powstał w celu określenia wzajemnych zasad współpracy jednostki samorządu terytorialnego z organizacjami pozarządowymi. Aktem prawnym regulującym relacje pomiędzy sektorem publicznym, a społecznym jest Ustawa o działalności pożytku publicznego i o wolontariacie.

Program powstał w oparciu o opinię przedstawicieli organizacji pozarządowych pozyskanych z konsultacji na zasadach określonych w Uchwale Nr XLVIII/503/10 Rady Miejskiej Śmigla z dnia 20 maja 2010 r. w sprawie określenia szczegółowego sposobu konsultowania z organizacjami pozarządowymi projektów aktów prawa.

Adresatami programu były organizacje pozarządowe posiadające siedzibę na terenie Gminy Śmigiel i działające na rzecz mieszkańców Gminy Śmigiel.

Szczegółowe formy współpracy określał § 5 Programu, tj:

- 1) zlecenie organizacjom pozarządowym realizacji zadań publicznych poprzez otwarte konkursy ofert, tryb pozakonkursowy, zakup usług
  - ogłoszono 3 otwarte konkursy ofert, w ramach których zlecono realizację 20 zadań
  - zrealizowano 2 zadania w ramach trybu pozakonkursowego
  - zakupiono usługę organizacji Konwoju Św. Mikołaja
- 2) realizacji wspólnych projektów i inicjatyw na rzecz społeczności lokalnej  
m.in. współorganizacja Imienin Wiatraków,
- 3) współdziałania w pozyskiwaniu środków finansowych z innych źródeł, w szczególności z funduszy Unii Europejskiej; doradztwa i udzielania pomocy merytorycznej organizacjom pozarządowym  
Urząd Miejski posiada stanowisko ds. współpracy z organizacjami pozarządowymi, ponadto pracownicy Urzędu pomagali organizacjom przy wyszukiwaniu konkursów oraz pisaniu ofert o dofinansowania,
- 4) popularyzacji działalności organizacji pozarządowych w mediach i na stronach internetowych gminy [www.smigiel.pl](http://www.smigiel.pl)  
publikowano artykuły i fotorelacje z realizowanych przedsięwzięć
- 5) konsultacji na zasadach określonych w Uchwale Nr XLVIII/503/10 Rady Miejskiej Śmigla z dnia 20 maja 2010 r. w sprawie określenia szczegółowego sposobu konsultowania z organizacjami

pozarządowymi projektów aktów prawa miejscowego w dziedzinach dotyczących działalności statutowej tych organizacji  
konsultacje programu współpracy odbyły się od 05.09.2019 do 20.09.2019 r. W tym czasie można było składać pisemne uwagi do projektu programu.

W roku 2019 organizacje nie skorzystały z następujących form współpracy:

- 1) udział przedstawicieli organizacji pozarządowych w opiniowaniu ofert w ramach otwartych konkursów ofert  
wystosowano zaproszenie do przedstawicieli organizacji, ale ze względu na to, że członkiem komisji nie może być przedstawiciel organizacji ubiegającej się o dotację, żaden z przedstawicieli nie wyraził chęci udziału w pracach komisji,
- 2) umowy partnerstwa i o wykonanie inicjatywy lokalnej  
z powodu braku zainteresowania takim rozwiązaniem.

#### **Priorytetowe obszary i zadania realizowane w ramach Programu:**

- 1) w zakresie polityki społecznej:
  - a) pomoc w rehabilitacji fizycznej, społecznej i psychicznej osób niepełnosprawnych,
  - b) imprezy integracyjne osób ze schorzeniami przewlekłymi,
  - c) aktywizacja społeczna młodzieży z małych środowisk,
  - d) promocja i organizacja wolontariatu oraz działalności charytatywnej,
  - e) aktywizacja społeczeństwa wspierająca rozwój wspólnot lokalnych i prowadzenia działań na rzecz gminy
  - f) działalność na rzecz seniorów.

#### **Zrealizowano następujące zadania:**

- „Poprawiamy zdrowie poprzez ruch” – Polskie Stowarzyszenie Diabetyków Koło Śmigiel
- „Udział członków stowarzyszenia w pn. „Ogólnopolskim wiosennym zlocie rodzin abstynenckich”” - Stowarzyszenie Klub Abstynentów „Nowe Życie” w Czaczu
- „Emerytura to nie nuda” – Stowarzyszenie Inicjatyw Społecznych „INGA”
- „Pierwsza pomoc z Fundacją” – Fundacja „Pomóc Inaczej”
- „Hipoterapia w Fundacji” – Fundacja „Pomóc Inaczej”
- „Nadzieja w rehabilitacji” – Stowarzyszenie „Światło Nadziei”
- “Pogoń za Zającem 2019” - Fundacja z Marzeniami

- 2) w zakresie rozwoju i upowszechniania kultury fizycznej:
  - a) związane z aktywnym wypoczynkiem rekreacyjno-sportowym dla dzieci i młodzieży,
  - b) podejmujące działania edukacyjne i profilaktyczne w celu promocji zdrowego stylu życia,
  - c) organizacja znaczących dla gminy imprez sportowo-rekreacyjnych o zasięgu międzynarodowym, ogólnopolskim,
  - d) rozwój sportu osób niepełnosprawnych,
  - e) pozostałe zadania z zakresu kultury fizycznej.

#### **Zrealizowano następujące zadania:**

- Otwarte Mistrzostwa Śmigla w Tenisie Stołowym III Memoriał Kazimierza Maślaka - LKS „Orlęta” Czacz
- „Aktywny wypoczynek rekreacyjno-sportowy dla dzieci i młodzieży – obóz sportowy – tenis stołowy” – KS Polonia Śmigla
- “Obóz sportowy - piłka nożna” - UKS “Grom” Czacz
- „Wakacje z siatkówką” – UKS Śmigiel
- „VI Ogólnopolski Turniej Minisiatkówki Dziewcząt” – UKS Śmigiel
- „Odpoczywamy aktywnie” – UKS Śmigiel
- “Mali odkrywcy” - Stowarzyszenie Inicjatyw Społecznych “INGA”

- 3) w zakresie kultury, sztuki, ochrony dóbr kultury i dziedzictwa narodowego:
- wspieranie działań propagujących folklor poprzez taniec i muzykę ludową,
  - imprezy propagujące twórczość artystyczną dzieci i młodzieży,
  - edukacja kulturalna dzieci i młodzieży,
  - podtrzymywanie i upowszechnianie tradycji narodowej,
  - pielęgnowanie i rozwijanie tożsamości lokalnej,
  - działalność na rzecz kombatantów i osób represjonowanych.

**Zrealizowano następujące zadania:**

- „Koncert muzyki Stanisława Moniuszki i innych kompozytorów polskich poświęcony pamięci ofiar II Wojny Światowej z Czacza, Ziemi Śmigielskiej i Ziemi Kościańskiej” - Parafia pw. Św. Michała Archanioła w Czaczu
- „Dworki i Pałace mojej gminy” – warsztaty zabytkowej architektury ziemiańskiej gminy Śmigiel dla dzieci” - Fundacja “Nowoczesny Konin”
- „X Ogólnopolski Festiwal Piosenki Dzieci i Młodzieży „Muzol” 2019 - Śmigielskie Towarzystwo Kulturalne
- „Rozwój Zespołu Pieśni i Tańca „Żeńcy Wielkopolscy” - Stowarzyszenie Miłośników Folkloru „Żeńcy Wielkopolscy”
- “Śmigielanie w drodze do Niepodległej” - Śmigielskie Towarzystwo Kulturalne

- 4) w zakresie turystyki:

- imprezy promujące walory śmigielskiej kolejki wąskotorowej jako atrakcji turystycznej w gminie Śmigiel,
- rozwój i utrzymanie szlaków turystycznych na terenie Gminy Śmigiel.

**Zrealizowano następujące zadanie:**

- Rozwój i utrzymanie szlaków turystycznych na terenie gminy Śmigiel - Polskie Towarzystwo Turystyczno-Krajoznawcze Oddział w Kościanie

- 5) w zakresie ekologii i ochrony zwierząt:

- opieka nad bezdomnymi zwierzętami

**Zrealizowano następujące zadanie:**

- „Opieka nad bezdomnymi kotami” - Towarzystwem Ochrony Zwierząt w Polsce Oddział w Kościanie

Wysokość środków finansowych przeznaczonych na realizację zadań publicznych w roku 2019 objętych Programem zgodnie z Uchwałą budżetową:

*Tabela 68 Wysokość środków finansowych przeznaczonych na realizację zadań publicznych w ramach Programu Współpracy z organizacjami pozarządowymi w roku 2019:*

Dział	Rozdział	Paragraf	Nazwa	Plan	Wydatki	Zwroty	Wydatki - Zwroty
630		2360	Dotacje celowe udzielone organizacjom pozarządowym w zakresie upowszechniania turystyki	1 500,00 zł	1 500,00 zł	0,00 zł	1 500,00 zł
853	85395	2360	Dotacje celowe udzielone organizacjom pozarządowym w zakresie polityki społecznej	24 480,00 zł	23 980,00 zł	70,72 zł	23 909,28 zł
921	92105	2360	Dotacje celowe udzielone organizacjom pozarządowym w zakresie kultury	28 220,00 zł	28 220,00 zł	0,00 zł	28 220,00 zł



926	92605	2360	Dotacje celowe udzielone organizacjom pozarządowym w zakresie sportu	15 800,00 zł	13 800,00	0,00 zł	13 800,00 zł
			Dotacje celowe udzielone organizacjom pozarządowym w zakresie ekologii i ochrony zwierząt	3 000,00 zł	3 000,00 zł	0,00 zł	3 000,00 zł
<b>RAZEM</b>				<b>73 000,00 zł</b>	<b>56 700,00 zł</b>	<b>70,72 zł</b>	<b>70 429,28 zł</b>

### 3.9 Plan gospodarki niskoemisyjnej dla Gminy Śmigiel na lata 2016-2020

Uchwałą Rady Miejskiej Śmigła z dnia 22 marca 2016 r. Nr XVII/126/2016 został przyjęty Plan gospodarki niskoemisyjnej dla Gminy Śmigiel na lata 2016-2020.

Zgodnie z zapisami art. 85 ustawy z dnia 27 kwietnia 2001 r. Prawo ochrony środowiska ochrona powietrza polega na zapewnieniu jak najlepszej jego jakości m. in. poprzez utrzymanie poziomów substancji w powietrzu poniżej dopuszczalnych dla nich poziomów lub co najmniej na tych poziomach oraz zmniejszenie poziomów substancji w powietrzu co najmniej do dopuszczalnych, gdy nie są one dotrzymywane. Działania Gminy w tym zakresie polegają przede wszystkim na stworzeniu systemu zachęt, w tym finansowych do likwidacji przez mieszkańców kotłów węglowych na bardziej efektywne – proekologiczne np. gazowe, olejowe, elektryczne itp. Również Plan gospodarki niskoemisyjnej dla Gminy Śmigiel, przyjęty Uchwałą Rady Miejskiej Śmigła z dnia 22 marca 2016 r. Nr XVII/126/2016 przewiduje zadanie polegające na wsparciu w formie dotacji do wymiany przestarzałych pieców indywidualnych mieszkańców na bardziej efektywne. Mając powyższe na uwadze zdecydowano o wprowadzeniu dotacji celowej z budżetu Gminy Śmigiel w przedmiocie sprawy. Rada Miejska Śmigła 30 sierpnia 2018 r. podjęła Uchwałę Nr XLIX/375/18 w sprawie określenia zasad udzielania dotacji celowej z budżetu Gminy Śmigiel na dofinansowanie zadań związanych z ochroną powietrza. Wprowadzenie programu dotacji na zadania służące ochronie powietrza polegające na trwałej zmianie ogrzewania węglowego na bardziej efektywne (proekologiczne) powinno częściowo przyczynić się do poprawy jakości powietrza na terenie miasta i gminy Śmigiel. Dotację na wymianę źródła ciepła przyznaje się w wysokości 50% kosztów kwalifikowanych poniesionych na realizację inwestycji jednakże dotacja nie może przekroczyć kwoty 3.500,00 zł brutto.

W roku 2018 nabór wniosków trwał do 15 października a z dotacji skorzystało 24 wnioskodawców. W roku 2019 zostały złożone 52 wnioski o udzielenie dotacji celowej a podpisano 19 umów na co wydatkowano prawie 66.500,00 zł. W budżecie Gminy Śmigiel zagwarantowana była kwota 70.000 zł.

Zgodnie z założeniami Planu gospodarki niskoemisyjnej dla Gminy Śmigiel na lata 2016 - 2020 w 2019 roku wykonano zadania przedstawione w poniższej tabeli.

Tabela 69 Zadania zrealizowane w ramach planu gospodarki niskoemisyjnej

Cel/ działanie	2019 r
<b>OGRANICZENIE ZUŻYCIA ENERGII I WYTWARZANIE ENERGII Z ODNAWIALNYCH ŹRÓDEŁ - BUDYNKI I INFRASTRUKTURA PUBLICZNA</b>	
Modernizacja budynków użyteczności publicznej	Rewitalizacja pomieszczeń i otoczenia Centrum Kultury w Śmiglu (kontynuacja),
	Rozbudowa Przedszkola w Śmiglu (kontynuacja).
Modernizacja oświetlenia ulicznego w Gminie	Śmigiel, ul. Dudycza, ul. Boczna, ul. Dębowa, ul. Bukowa, ul. Akacyjowa – 34 szt.
	Śmigiel, ul. Farna – 6 szt.
	Żegrówko, ul. Śmigielska – 8 szt.
	Nowa Wieś, ul. Piaskowa – 3 szt.
	Robaczyn – 2 szt.

	Stare Bojanowo, ul. Łąkowa – 7szt.
	Nietążkowo, ul. Leśna – 5 szt.
	Poladowo – 2 szt.
<b>OGRANICZENIE ZUŻYCIA ENERGII - TRANSPORT</b>	
Rozwój sieci komunikacji rowerowej	Śmigiel ul. Kościuszki (remont chodnika z utworzeniem ścieżki rowerowej) – 430 m
Utrzymanie dróg w sposób ograniczający wtórną emisję zanieczyszczeń – drogi Gminne i lokalne	Nietążkowo ul. Krótka – 160 m
	Śmigiel al. Paderewskiego – 466 m
	Śmigiel ul. Witaszka – 380 m
	Nadolnik (dz. 85 obręb Czacz) – 80 m
	Bieżące utrzymanie dróg gminnych/ gruntowych
Utrzymanie dróg w sposób ograniczający wtórną emisję zanieczyszczeń – drogi powiatowe	Przebudowa drogi powiatowej nr 3584P na odcinku granica powiatu kościańskiego – Brońsko – Nowy Białcz – droga wojewódzka nr 312 (Czacz)
Budowa drogi międzygminnej	x
Wymiana taboru samochodów strażackich	Zakup lekkiego samochodu ratowniczo-gaśniczego dla OSP Nietążkowo
<b>OGRANICZENIE ZUŻYCIA ENERGII I WYTWARZANIE ENERGII Z ODNAWIALNYCH ŹRÓDEŁ - BUDOWNICTWO MIESZKANIOWE</b>	
Likwidacja niskosprawnych pieców	podpisano 19 umów na co wydatkowano prawie 66.500,00 zł., 19 szt. w tym 5 szt. gazowych, 14 nowoczesnych węglowych (ekogroszek)
Instalacja OZE	x
Termomodernizacja budynków mieszkalnych	x

Ponadto w roku 2018 gmina zakupiła przenośne detektory tzw. SMOGU, za pomocą których można ustalić zawartość w powietrzu szkodliwych dla zdrowia pyłów oraz lotnych związków organicznych, a także podpisała umowę z Centralnym Laboratorium Pomiarowo-Badawczym Sp. z o.o., z Jastrzębia-Zdrój, które przeprowadzi badania pobranych próbek ustalając przede wszystkim skład chemiczny popiołu. Na podstawie tej analizy można będzie stwierdzić czy do pieca trafiały niedozwolone odpady, w tym: opakowania plastikowe i foliowe, wyroby z gumy, drewno pokryte farbami lub elementy mebli tapicerowanych.

Na terenie gminy Śmigiel w miejscowościach: Bronikowo, Bruszczewo, Czacz, Karśnice, Stare Bojanowo, Śmigiel pod koniec 2018 roku zostały zamontowane sensory Airly, zwane czujnikami jakości powietrza. Urządzenia, poza temperaturą powietrza, wilgotnością oraz ciśnieniem, mierzą także stężenie pyłów zawieszonych PM1, PM2.5 I PM10. Dzięki posiadanym czujnikom dostępny jest całodobowy monitoring jakości powietrza na terenie gminy, który pozwala na zlokalizowanie newralgicznych punktów o szczególnie wysokim stężeniu szkodliwych substancji w powietrzu. Analiza odczytu danych nie daje powodów do zadowolenia, wskaźniki nierzadko odnotowują przekroczenia stężenia w powietrzu szkodliwych pyłów. Wyniki pracy sensorów są ogólnodostępne. Można je obserwować na stronie [www.smigiel.pl](http://www.smigiel.pl) w zakładce dla mieszkańców – informator - jakość powietrza.

## 4 Budżet obywatelski i fundusz sołecki

W 2019 roku środki wydatkowane na fundusz sołecki oraz budżet obywatelski wynosiły:

- Fundusz sołecki: wydatkowano łącznie: **756.020,06 zł z 759.858,49 zł (99,49%)**
- budżet obywatelski: wydatkowano łącznie: **159.142,15 zł z 160.000,00 zł (99,47%)**

Środki przeznaczone na fundusz sołecki oraz budżet obywatelski, poszczególne sołectwa i osiedla wydatkowały w następujący sposób:

### FUNDUSZ SOŁECKI

#### 1) Bielawy:

- a) Drogi gminne: 11.281,56 zł z 11.281,63 zł
- b) Zieleń gminna: 499,29 zł z 500,00 zł
- c) Wydarzenia kulturalne: 196,60 zł z 196,60 zł (zakupy) i 1.300,00 zł z 1.303,40 zł (usługi)
- d) Utrzymanie obiektu gminnego – świetlicy wiejskiej w Żegrówku: 1.500,00 zł z 1.500,00 zł (zakupy) 500,00 zł z 500,00 zł (usługi)
- e) Utrzymanie obiektu gminnego – świetlicy wiejskiej w Żegrówku (zadanie wspólne z sołectwami: Żegrowo i Żegrówko), umowa zlecenie 450,00 zł z 450,00 zł

**Razem: 15.727,45 zł z 15.731,63 zł (99,97%)**

#### 2) Bronikowo:

- a) Drogi gminne: 22.304,24 zł z 22.304,24 zł
- b) Zieleń gminna: 600,00 zł z 600,00 zł
- c) Wydarzenia kulturalne: 1.189,59 zł z 1.200,00 zł z zakupów i 2.268,00 zł z 2.300,00 zł z usług
- d) Utrzymanie obiektu gminnego – świetlicy wiejskiej w Bronikowie: 2.497,30 zł z 2.500,00 zł z zakupów

**Razem: 28.859,13 zł z 28.904,24 zł (99,84%)**

#### 3) Brońsko:

- a) Drogi gminne: 5.798,47 zł z 5.798,47 zł
- b) Zieleń gminna: 2.999,10 zł z 3.000,00 zł
- c) Wydarzenia kulturalne: 995,09 zł z 1.000,00 zł
- d) Utrzymanie obiektu gminnego – świetlicy wiejskiej w Brońsku: 850,00 zł z 850,00 zł
- e) Zagospodarowanie terenu rekreacyjnego przy świetlicy: 2.640,46 zł z 2.650,00 zł

**Razem: 13.283,12 zł z 13.298,47 zł (99,88%)**

#### 4) Bruszczewo:

- a) Zieleń gminna: 1.800,00 zł z 1.800,00 zł i 1.500,00 zł z 1.500,00 zł z umów zlecenie
- b) Utrzymanie obiektu gminnego – świetlicy wiejskiej w Bruszczewie i terenu rekreacyjnego znajdującego się przy świetlicy: 7.376,49 zł z 7.376,49 zł z zakupów i 10.487,29 zł z 10.487,29 zł z usług
- c) Wydarzenia kulturalne: 1.499,39 zł z 1.500,00 zł i 1.500,00 zł z 1.500,00 zł z usług

**Razem: 24.163,17 zł z 24.163,78 zł (99,99%)**

#### 5) Chelkowo:

- a) Utrzymanie zieleni gminnej: 499,79 zł z 500,00 zł
- b) Wydarzenia kulturalne: 934,77 zł z 934,77 zł i 10.940,00 zł z 10.940,78 zł z usług

**Razem: 12.374,56 zł z 12.375,55 zł (99,99%)**

#### 6) Czacz:

- a) Drogi gminne: 24.000,00 zł z 24.000,00 zł
- b) Zieleń gminna: 3.499,74 zł z 3.500,00 zł z usług
- c) Wydarzenia kulturalne: 1.900,00 zł z 1.900,00 zł i 1.600,00 zł z 1.600,00 zł z usług

- d) Doposażenie i utrzymanie obiektu gminnego – Sali wiejskiej w Czaczu: 1.951,00 zł z 1.951,00 zł i 1.000,00 zł z 1.000,00 zł z usług
  - e) Zagospodarowanie terenu rekreacyjnego przy ul. Wielichowskiej: 8.000,00 zł z 8.000,00 zł
- Razem: 41.950,74 zł z 41.951,00 zł (99,99%)**

**7) Czaczyk:**

- a) Zieleń gminna: 1.110,00 zł z 1.110,00 zł z umowy zlecenie i 3.690,00 zł z 3.690,00 zł
  - b) Wydarzenia kulturalne: 1.436,99 zł z 1.437,09 zł i 3.390,00 zł z 3.390,00 zł z usług
  - c) Doposażenie terenu rekreacyjnego: 2.286,99 zł z 2.286,99 zł
- Razem: 11.913,98 zł z 11.914,08 zł (99,99 %)**

**8) Glińsko:**

- a) Drogi gminne: 6.557,40 zł z 7.898,95 zł
  - b) Zieleń gminna: 389,73 zł z 500,00 zł z zakupów i 1.000,00 zł z 1.000,00 zł z umów zlecenie
  - c) Wydarzenia kulturalne: 1.105,69 zł z 1.200,00 zł z zakupów
  - d) Utrzymanie świetlicy wiejskiej: 3.996,22 zł z 4.000,00 zł z zakupów
- Razem: 13.049,04 zł z 14.598,95 zł (89,38%)**

**9) Gniewowo:**

- a) Zieleń gminna: 700,00 zł z 700,00 zł i 900,00 zł z 900,00 zł z umowy zlecenie
  - b) Wydarzenia kulturalne: 798,36 zł z 800,00 zł
  - c) Utrzymanie obiektu gminnego, świetlicy wiejskiej w Gniewowie: 7.668,24 zł z 7.668,24 zł
- Razem: 10.066,60 zł z 10.068,24 zł (99,98%)**

**10) Jezierzycy:**

- a) Zieleń gminna: 800,00 zł z 800,00 zł z umowy zlecenie i 1.486,10 zł z 1.500,00 zł z zakupów
  - b) Wydarzenia kulturalne: 1.099,12 zł z 1.100,00 zł i 200,00 zł z 200,00 zł z usług
  - c) Zadanie obejmujące sprawy utrzymania obiektu gminnego, świetlicy wiejskiej w Jezierzycach: 800,00 zł z 800,00 zł z umów zlecenie i 8.387,53 zł z 8.395,06 zł
- Razem: 12.772,75 zł z 12.795,06 zł (99,82%)**

**11) Karmin:**

- a) Zieleń gminna: 106,52 zł z 500,00 zł
  - b) Wydarzenia kulturalne: 541,17 zł z 541,17 zł z zakupów i 958,00 zł z 958,83 zł z usług
  - c) Doposażenie obiektu gminnego, świetlicy wiejskiej w Karminie: 14.964,30 zł z 14.990,16 zł
- Razem: 16.569,99 zł z 16.990,16 zł (97,53%)**

**12) Karśnice:**

- a) Drogi gminne: : 12.685,91 zł z 12.691,55 zł z zakupów
  - b) Zieleń gminna: 898,68 zł z 900,00 zł z zakupów
  - c) Wydarzenia kulturalne: : 1.999,80 zł z 2.000,00 zł z zakupów, 520,00 zł z 521,00 zł z usług
  - d) Utrzymanie obiektu gminnego, świetlicy wiejskiej w Karśnicach: 1.680,00 zł z 1.680,00 zł z umów zlecenie, 6.096,31 zł z 6.097,00 zł z zakupów, 1.322,42 zł z 1.323,00 zł z usług
- Razem: 25.203,12 zł z 25.212,55 zł (99,96%)**

**13) Koszanowo:**

- a) Drogi gminne: 33.246,15 zł z 33.246,15 zł z inwestycji
  - b) Zieleń gminna: 296,39 zł z 300,00 zł z zakupów 800,00 zł z 800,00 zł z usług
  - c) Wydarzenia kulturalne: 999,70 zł z 1.000,00 zł z zakupów i 1.000,00 zł z 1.000,00 zł
  - d) Utrzymanie obiektu gminnego, świetlicy wiejskiej w Koszanowie: 1.199,99 zł z 1.200,00 zł
- Razem: 37.542,23 zł z 37.546,15 zł (99,98%)**

**14) Księginki:**

- a) Drogi gminne: 9.736,04 zł z 9.736,04 zł
- b) Wydarzenia kulturalne: 499,18 zł z 500,00 zł

**Razem: 10.235,22 zł z 10.236,04 zł (99,99 %)**

**15) Machcin:**

- a) Zieleń gminna: 9.470,10 zł z 9.470,10 zł z zakupów i 148,58 zł z 148,58 zł z usług
- b) Wydarzenia kulturalne: 1.500,00 zł z 1.500,00 zł z zakupów i 2.200,00 zł z 2.200,00 zł z usług
- c) Utrzymanie obiektów gminnych – świetlicy wiejskiej w Machcinie i terenu przy: 1.918,50 zł z 1.918,50 zł z usług i 2.927,60 zł z 2.927,60 zł z zakupów

**Razem: 18.164,78 zł z 18.164,78 zł (100,00%)**

**16) Morownica:**

- a) Zieleń gminna: 2.500,00 zł z 2.500,00 zł z umów zlecenie, 176,30 zł z 176,30 zł z zakupów
- b) Wydarzenia kulturalne: 2.781,28 zł z 2.781,28 zł z zakupów
- c) Utrzymanie obiektu gminnego, świetlicy wiejskiej w Morownicy 4.162,07 zł z 4.163,70 zł z zakupów i 17.533,65 zł z 17.576,20 zł z usług

**Razem: 27.153,30 zł z 27.226,20 zł (99,73%)**

**17) Nietążkowo:**

- a) Utrzymanie dróg gminnych: 25.565,66 zł z 25.565,66 zł z inwestycji
- b) Zieleń gminna: 2.694,35 zł z 2.700,00 zł z zakupów
- c) Wydarzenia kulturalne: 2.671,51 zł z 2.700,00 zł z zakupów i 1.000,00 zł z 1.000,00 zł z usług
- d) Doposażenie obiektu gminnego, świetlicy wiejskiej w Nietążkowie: 500,00 zł z 1.500,00 zł z umów zlecenie, 2.997,11 zł z 3.000,00 zł z zakupów i 1.418,19 zł z 1.500,00 zł z usług

**Razem: 36.846,82 zł z 37.965,66 zł (97,05%)**

**18) Nowa Wieś:**

- a) Drogi gminne: 8.997,45 zł z 8.997,45 zł z usług
- b) Zieleń gminna: 2.016,95 zł z 2.016,95 zł z zakupów i 483,05 zł z 483,05 zł z usług
- c) Wydarzenia kulturalne: 1.442,00 zł z 1.478,00 zł z zakupów
- d) Doposażenie obiektu gminnego, świetlicy wiejskiej w Nowej Wsi oraz terenu rekreacyjnego przy świetlicy wiejskiej 9.729,53 zł z 9.729,53 zł z zakupów i 3.850,00 zł z 3.850,00 zł z usług

**Razem: 26.518,98 zł z 26.554,98 zł (99,86 %)**

**19) Nowe Szczepankowo:**

- a) Zieleń gminna: 594,34 zł z 600,00 zł z zakupów
- b) Wydarzenia kulturalne: 1.797,32 zł z 1.800,00 zł z zakupów
- c) Doposażenie obiektu gminnego, sali wiejskiej w Nowym Szczepankowie: 7.762,38 zł z 7.762,38 zł z zakupów i 1.500,00 zł z 1.500,00 zł z umów zleceń

**Razem: 11.654,04 zł z 11.662,38 zł (99,92%)**

**20) Nowy Białcz:**

- a) Drogi gminne: 8.046,76 zł z 8.046,76 zł z usług
- b) Zieleń gminna: 1.698,20 zł z 1.700,00 zł z zakupów
- c) Wydarzenia kulturalne: 999,72 zł z 1.000,00 zł z zakupów i 500,00 zł z 500,00 zł z usług
- d) Zadanie obejmujące sprawy utrzymania gminnego obiektu: 1.000,00 zł z 1.000,00 zł z zakupów
- e) Zadanie z zakresu utrzymania terenu rekreacyjnego: 800,00 zł z 800,00 zł

**Razem: 13.044,68 zł z 13.046,76 zł (99,98%)**

**21) Olszewo:**

- a) Zieleń gminna: 1.099,67 zł z 1.100,00 zł z zakupów
- b) Wydarzenie kulturalne: 1.679,49 zł z 1.700,00 zł z zakupów i 769,00 zł z 800,00 zł z usług
- c) Zagospodarowanie terenu przy świetlicy wiejskiej oraz samego obiektu gminnego: 9.637,65 zł z 9.819,42 zł z zakupów i 4.200,00 zł z 4.200,00 zł z usług

**Razem: 17.385,81 zł z 17.619,42 zł (98,67%)**

**22) Parsko:**

- a) Drogi gminne: 8.375,03 zł z 8.376,03 zł
  - b) Zieleń gminna: 1.000,00 zł z 1.000,00 zł z zakupów
  - c) Wydarzenia kulturalne: 1.298,89 zł z 1.300,00 zł z zakupów
  - d) Utrzymanie obiektu gminnego, świetlicy wiejskiej w Parsku: 2.999,86 zł z 3.000,00 zł
- Razem: 13.673,78 zł z 13.676,03 zł (99,99%)**

**23) Poladowo:**

- a) Drogi gminne: 15.000,00 zł z 15.000,00 zł
  - b) Zieleń gminna: 1.000,00 zł z 1.000,00 zł
  - c) Wydarzenia kulturalne: 6.748,72 zł z 6.757,43 zł z zakupów i 1.700,00 zł z 1.700,00 zł z usług
- Razem: 24.448,72 zł z 24.457,43 zł (99,97 %)**

**24) Przysieka Polska:**

- a) Drogi gminne: 10.000,00 zł z 10.000,00 zł
  - b) Zieleń gminna: 1.000,00 zł z 1.000,00 zł
  - c) Wydarzenia kulturalne: 1.999,71 zł z 2.000,00 zł
  - d) Zadanie obejmujące sprawy utrzymania obiektu gminnego, świetlicy wiejskiej w Przysiece Polskiej: 1.500,00 zł z 1.500,00 zł z zakupów i 4.000,00 zł z 4.000,00 zł z usług
  - e) Zadanie obejmujące sprawy utrzymania i zagospodarowania terenu rekreacyjnego 12.742,24 zł z 12.743,97 zł z zakupów i 3.030,00 zł z 3.030,00 zł z usług
- Razem: 34.271,95 zł z 34.273,97 zł (100 %)**

**25) Stara Przysieka Pierwsza:**

- a) Zieleń gminna: 999,45 zł z 1.000,00 zł
  - b) Wydarzenia kulturalne: 1.247,40 zł z 1.250,00 zł i 350,00 zł z 350,00 zł z usług
  - c) Utrzymanie obiektu gminnego, świetlicy wiejskiej w Starej Przysiece Pierwszej: 11.754,58 zł z 11.754,58 zł z zakupów i 264,36 zł z 264,36 zł z usług i 1.698,00 zł z 1.700,00 zł z umów zlecenie
- Razem: 16.313,79 zł z 16.318,94 zł (99,97%)**

**26) Stara Przysieka Druga:**

- a) Zieleń gminna: 1.000,00 zł z 1.000,00 zł z zakupów
  - b) Drogi gminne: 3.877,58 zł z 3.877,58 zł z zakupów i 7.000,37 zł z 7.000,37 zł z usług
  - c) Wydarzenia kulturalne: 1.646,73 zł z 1.650,00 zł z zakupów i 5.350,00 zł z 5.350,00 zł z usług
- Razem: 18.874,68 zł z 18.877,95 zł (99,99%)**

**27) Robaczyn:**

- a) Zieleń gminna: 1.420,87 zł z 1.420,87 zł z zakupów i 1.739,11 zł z 1.739,11 zł z umów zlecenie
  - b) Zagospodarowanie terenu przy świetlicy wiejskiej w Robaczynie, a także świetlicy wiejskiej w Robaczynie: 5.204,60 zł z 5.204,60 zł usług i 9.718,85 zł z 9.718,85 zł z zakupów i 1.700,00 zł z 1.700,00 zł
  - c) Wydarzenia kulturalne: 1.359,87 zł z 1.359,87 zł z zakupów
- Razem: 21.143,30 zł z 21.143,30 zł (100,00%)**

**28) Sierpowo:**

- a) Zieleń gminna: 699,82 zł z 700,00 zł z zakupów
  - b) Wydarzenia kulturalne: 713,70 zł z 714,00 zł
  - c) Dopuszczenie obiektu gminnego, świetlicy wiejskiej w Sierpowie i terenu rekreacyjnego przy świetlicy: 11.197,46 zł z 11.197,46 zł z zakupów, 5.499,38 zł z 5.500,00 zł z usług i 1.186,00 zł z 1.186,00 zł z umów zlecenie
- Razem: 19.296,36 zł z 19.297,46 zł (100,00%)**

**29) Splawie:**

- a) Zieleń gminna: 499,44 zł z 500,00 zł z zakupów i 14.678,43 zł z 14.678,43 zł z zakupu inwestycyjnego

- b) Wydarzenia kulturalne: 2.000,00 zł z 2.000,00 zł z zakupów i 1.000,00 zł z 1.000,00 zł z usług
- c) Doposażenie obiektu gminnego, świetlicy wiejskiej w Spławiu: 1.999,77 zł z 2.000,00 zł

**Razem: 20.177,64 zł z 20.178,43 zł (100,00%)**

**30) Stare Bojanowo:**

- a) Zieleń gminna: 3.999,27 zł z 4.000,00 zł z zakupów i 999,47 zł z 1.000,00 zł z usług
- b) Wydarzenia kulturalne: 4.036,39 zł z 4.038,00 zł z zakupów i 162,00 zł z 162,00 zł z usług
- c) Utrzymanie drogi gminnej: 22.251,00 zł z 22.251,00 zł z zakupów
- d) Utrzymanie obiektu gminnego, świetlicy wiejskiej w Starym Bojanowie: 7.167,46 zł z 7.175,00 zł z zakupów i 2.825,00 zł z 2.825,00 zł z usług
- e) Utrzymanie terenu rekreacyjnego: 500,00 zł z 500,00 zł z zakupów

**Razem: 41.940,59 zł z 41.951,00 zł (99,98%)**

**31) Stary Białcz:**

- a) Zieleń gminna: 562,90 zł z 563,82 zł
- b) Wydarzenia kulturalne: 1.998,21 zł z 2.000,00 zł z zakupów i 2.000,00 zł z 2.000,00 zł z usług
- c) Zadanie obejmujące sprawy terenu rekreacyjnego znajdującego się przy świetlicy wiejskiej i utrzymanie świetlicy wiejskiej: 8.776,25 zł z 9.000,00 zł i 2.000,00 zł z 2.000,00 zł z usług

**Razem: 15.337,36 zł z 15.563,82 zł (98,55%)**

**32) Wonieść:**

- a) Zieleń gminna: 2.999,53 zł z 3.000,00 zł
- b) Wydarzenia kulturalne: 1.599,59 zł z 1.600,00 zł z zakupów i 1.400,00 zł z 1.400,00 zł z usług
- c) Utrzymanie obiektu gminnego, świetlicy wiejskiej w Wonieściu: 8.020,41 zł z 8.020,56 zł z zakupów i 2.030,00 zł z 2.030,00 zł z usług
- d) Zadanie obejmujące zagospodarowanie terenu rekreacyjnego: 7.999,92 zł z 8.000,00 zł z zakupów i 7.999,92 zł z 8.000,00 zł z usług

**Razem: 32.049,37 zł z 32.050,56 zł (100,00 %)**

**33) Wydorowo:**

- a) Zagospodarowanie terenu rekreacyjnego: 9.700,00 zł z 9.700,00 zł z zakupów i 7.299,37 zł z 7.324,99 zł
- b) Zieleń gminna: 135,48 zł z 135,48 zł z zakupów
- c) Wydarzenia kulturalne: 117,00 zł z 117,00 zł z zakupów
- d) Utrzymanie obiektu gminnego, świetlicy wiejskiej w Wydorowie: 300,00 zł z 300,00 zł

**Razem: 17.551,85 zł z 17.577,47 zł (99,86%)**

**34) Zyguntowo:**

- a) Drogi gminne: 9.026,29 zł z 9.026,29 zł
- b) Wydarzenia kulturalne: 898,77 zł z 900,00 zł i 100,00 zł z 100,00 zł z usług

**Razem: 10.025,06 zł z 10.026,29 zł (99,99%)**

**35) Żęgrowo:**

- a) Drogi gminne: 7.316,77 zł z 7.316,77 zł
- b) Zieleń gminna: 298,92 zł z 300,00 zł
- c) Wydarzenia kulturalne: 1.630,00 zł z 1.630,00 zł z zakupów i 500,00 zł z 500,00 zł z usług
- d) Utrzymanie obiektu gminnego, świetlicy wiejskiej w Żęgrówku: 450,00 zł z 450,00 zł z umów zlecenie, 929,98 zł z 930,00 zł z zakupów i 200,00 zł z 200,00 zł z usług

**Razem: 11.325,67 zł z 11.326,77 zł (99,99%)**

**36) Żęgrówko:**

- a) Drogi gminne: 12.777,24 zł z 12.777,67 zł
- b) Zieleń gminna: 1.250,00 z 1.250,00 zł z umów zlecenie, 2.149,07 zł z 2.150,00 zł
- c) Wydarzenia kulturalne: 500,00 zł z 500,00 zł z umów zlecenie, 1.499,75 zł z 1.500,00 zł z zakupów i 1.000,00 zł z 1.000,00 zł z usług

- d) Dopuszczenie obiektu gminnego, świetlicy wiejskiej w Żegrówku: 5.290,00 zł z 5.290,00 zł z zakupów i 1.499,84 zł z 1.500,00 zł z usług  
**Razem: 25.965,90 zł z 25.967,67 zł (100,00%)**

**37) Żydowo:**

- a) Drogi gminne: 8.145,32 zł z 8.145,32 zł  
b) Wydarzenia kulturalne: 999,21 zł z 1.000,00 zł  
**Razem: 9.144,53 zł z 9.145,32 zł (100,00 %)**

**BUDŻET OBYWATELSKI**

**38) Osiedle nr 1:**

- a) Zadanie inwestycyjne, drogi gminne: 39.142,15 zł z 40.000,00 zł  
**Razem: 39.142,15 zł z 40.000,00 zł (97,86%)**

**39) Osiedle nr 2:**

- a) Zadania inwestycyjne, drogi gminne: 40.000,00 zł z 40.000,00 zł  
**Razem: 40.000,00 zł z 40.000,00 zł (100 %)**

**40) Osiedle nr 3:**

- a) Zadanie z OSP bezpieczeństwo: 4.351,64 zł z 4.351,64 zł z zakupów i 35.648,36 zł z 35.648,64 zł z zakupów inwestycyjnych  
**Razem: 40.000,00 zł z 40.000,00 zł (100,00%)**

**41) Osiedle nr 4:**

- a) Zadanie inwestycyjne, zagospodarowanie placu zabaw: 2.000,00 zł z 2.000,00 zł z zakupów, 5.000,00 zł z 5.000,00 zł z usług i zadanie inwestycyjne 33.000,00 zł z 33.000,00 zł  
**Razem: 40.000,00 zł z 40.000,00 zł (100 %)**



## SPIS RYSUNKÓW

Rysunek 1 Mapa Gminy Śmigiel .....	4
Rysunek 2 Struktura organizacyjna Urzędu Miejskiego Śmigla.....	14
Rysunek 3 Liczba ludności gminy Śmigiel w latach 2017-2019 .....	17
Rysunek 4 Liczba ludności gminy Śmigiel w ujęciu ekonomicznym – liczbowo .....	18
Rysunek 5 Liczba ludności gminy Śmigiel w ujęciu ekonomicznym - procentowo.....	19
Rysunek 6 Liczba urodzeń i zgonów w latach 2017-2019.....	19
Rysunek 7 Urodzenia, zgony i przyrost naturalny w latach 2017-2019.....	20
Rysunek 8 Ruch meldunkowy w latach 2017-2019.....	20
Rysunek 9 Mapa Gminy Śmigiel .....	28
Rysunek 10 Zbiornik Wonieść z urządzeniami hydrotechnicznymi .....	29
Rysunek 11 Obszary Natura 2000.....	30
Rysunek 12 Mapa – pomniki przyrody .....	31
Rysunek 13 Sieć dróg na terenie Gminy Śmigiel.....	32
Rysunek 14 Mapa przystanków na terenie gminy.....	45
Rysunek 15 Mapa komunikacji kolejowej .....	49
Rysunek 16 Struktura jednostek oświatowych w Gminie Śmigiel .....	53
Rysunek 17 Mapa jednostek OSP w gminie Śmigiel.....	99
Rysunek 18 Mapa syren alarmowych w gminie Śmigiel.....	101

**SPIS TABEL**

Tabela 1 Wykaz zobowiązań według tytułów dłużnych wg stanu na 31.12.2019 r.....	7
Tabela 2 Wykonanie dochodów Gminy Śmigiel w 2019 roku .....	7
Tabela 3 Wykonanie wydatków Gminy Śmigiel w 2019 roku .....	10
Tabela 4 Koszty funkcjonowania Urzędu .....	15
Tabela 5 Wielkość zatrudnienia na dzień 31.12.2019 r. ....	15
Tabela 6 Zestawienie zarejestrowanych przez USC urodzeń, małżeństw i zgonów w latach 2017-2019 .....	16
Tabela 7 Zestawienie przeniesionych akt stanu cywilnego do elektronicznego rejestru .....	16
Tabela 8 Zestawienie wydanych odpisów z rejestru stanu cywilnego w latach 2017-2019 .....	16
Tabela 9 Struktura wiekowa ludności gminy Śmigiel w 2019 roku .....	18
Tabela 10 Jednostki organizacyjne Gminy Śmigiel .....	21
Tabela 11 Roczne plany finansowe jednostek Gminy Śmigiel .....	22
Tabela 12 Zestawienie mienia gminnego wg stanu na dzień 31.12.2019 r. ....	24
Tabela 13 Pomniki przyrody .....	30
Tabela 14 Wykaz dróg publicznych przebiegających na terenie Gminy Śmigiel.....	32
Tabela 15 Wykaz dróg gminnych wewnętrznych przebiegających na terenie Gminy Śmigiel .....	35
Tabela 16 Sieć wodociągowa gminy Śmigiel .....	37
Tabela 17 Sieć kanalizacyjna gminy Śmigiel.....	39
Tabela 18 Wielkość zatrudnienia – stan na 31 grudnia 2019 r.....	44
Tabela 19 Wykaz przystanków autobusowych w Gminie Śmigiel .....	45
Tabela 20 Liczba lokali mieszkalnych .....	50
Tabela 21 Stan zasobu lokali użytkowych gminy .....	50
Tabela 22 Wykaz lokali mieszkalnych w budynkach wspólnot mieszkaniowych, administrowanych przez wspólnoty mieszkaniowe.....	51
Tabela 23 Wykaz lokali mieszkalnych w budynkach administrowanych i zarządzanych przez jednostki organizacyjne Gminy i inne jednostki.....	52
Tabela 24 Wykaz sprzedaży nieruchomości i lokali mieszkalnych .....	52
Tabela 25 Liczba dzieci i oddziałów w poszczególnych placówkach wg stanu na 31.12.2019 r. ....	54
Tabela 26 Liczba nauczycieli zatrudnionych w placówkach oświatowych wg stanu na dzień 31.03.2019 r. ....	54
Tabela 27 Liczba nauczycieli zatrudnionych w placówkach oświatowych wg stanu na dzień 30.09.2019 r. ....	55
Tabela 28 Liczba nauczycieli zatrudnionych w placówkach oświatowych wg stanu na dzień 31.12.2019 r. ....	55
Tabela 29 Liczba etatów przeliczeniowych nauczycieli szkół prowadzonych przez Gminę Śmigiel na koniec 31.12.2019 r.....	55
Tabela 30 Liczba nauczycieli nieobecnych w 2019 roku.....	56
Tabela 31 Dane dotyczące pracowników administracji i obsługi: .....	56
Tabela 32 Stan bazy lokalowej.....	57
Tabela 33 Remonty i inwestycje w placówkach oświatowych .....	61
Tabela 34 Wyniki egzaminów ósmoklasisty - % .....	61
Tabela 35 Wyniki egzaminów gimnazjalnych w 2019 roku – języki obce część podstawowa - % .....	62
Tabela 36 Wyniki egzaminów gimnazjalnych w 2019 roku – języki obce część rozszerzona - % .....	62
Tabela 37 Wyniki egzaminów gimnazjalnych w 2019 roku - % .....	63
Tabela 38 Otrzymane dotacje celowe .....	64
Tabela 39 Zatrudnienie w szkolnym schronisku młodzieżowym .....	68
Tabela 40 Udzielone noclegi w Szkolnym Schronisku Młodzieżowym .....	68
Tabela 41 Turyści zagraniczni w Szkolnym Schronisku Młodzieżowym .....	68
Tabela 42 Obiekty w administrowaniu Centrum Kultury w Śmiglu.....	75
Tabela 43 Zatrudnienie w Centrum Kultury, stan na 31.12.2019 r.....	76
Tabela 44 Oprogramowanie wykorzystywane w pracy administracyjnej Centrum Kultury w Śmiglu: 76	
Tabela 45 Dane statystyczne Biblioteki Publicznej w Śmiglu za rok 2019 .....	77

Tabela 46 Imprezy organizowane lub współorganizowane przez CK w 2019 roku:.....	78
Tabela 47 Projekty i programy realizowane przez CK w 2019 roku: .....	86
Tabela 48 Obiekty w administrowaniu OKFiR.....	87
Tabela 49 Zatrudnienie w OKFiR w 2019 roku:.....	88
Tabela 50 Obiekty sportowe w administracji OKFiR.....	88
Tabela 51 Imprezy organizowane lub współorganizowane przez OKFiR w 2019 roku:.....	89
Tabela 52 Wykaz zdarzeń jednostek OSP w gminie Śmigiel .....	100
Tabela 53 System ostrzegania i alarmowania gminy Śmigiel.....	100
Tabela 54 Zestawienie uchwał.....	103
Tabela 55 Strategia rozwoju gminy Śmigiel – cele strategiczne.....	108
Tabela 56 Działalność poręczeniowa realizowana na terenie gminy Śmigiel: .....	117
Tabela 57 Świadczenia udzielone przez OPS w Śmiglu.....	118
Tabela 58 Raport pracy socjalnej realizowany przez OPS w Śmiglu: .....	119
Tabela 59 Bilans obszarów funkcjonalnych wyznaczonych w studium uwarunkowań i kierunków zagospodarowania przestrzennego .....	122
Tabela 60 Bilans grupy przeznaczeń związanych z zabudową mieszkaniową, zagrodową oraz mieszkaniowo-usługową .....	123
Tabela 61 Bilans grupy przeznaczeń związanych z zabudową usługową.....	124
Tabela 62 Bilans grupy przeznaczeń związanych z zabudową przemysłową i terenami aktywizacji gospodarczej.....	125
Tabela 63 Liczba osób objętych pomocą grup roboczych: .....	127
Tabela 64 Niebieskie Karty część A .....	127
Tabela 65 Procedura Niebieskie Karty.....	127
Tabela 66 Zadania z zakresu sprzyjania rozwojowi sportu na terenie Gminy Śmigiel w 2019 r.....	130
Tabela 67 Program rewitalizacji dla Gminy Śmigiel na lata 2017-2023 .....	133
Tabela 68 Wysokość środków finansowych przeznaczonych na realizację zadań publicznych w ramach Programu Współpracy z organizacjami pozarządowymi w roku 2019:.....	136
Tabela 69 Zadania zrealizowane w ramach planu gospodarki niskoemisyjnej.....	137

## SPIS ZDJĘĆ

Zdjęcie 1 Urząd Miejski Śmigla.....	14
Zdjęcie 2 Ferie zimowe na sportowo 2019 .....	69
Zdjęcie 3 Wakacje na sportowo dla dzieci i młodzieży 2019 .....	70
Zdjęcie 4 Eko(s)kołowani .....	70
Zdjęcie 5 Złote wyróżnienie.....	71
Zdjęcie 6 Modernizacja instalacji C.O. - Szkolne Schronisko Młodzieżowe .....	71
Zdjęcie 7 Remont pokoju - Szkolne Schronisko Młodzieżowe .....	72
Zdjęcie 8 Remont świetlicy - Szkolne Schronisko Młodzieżowe .....	72
Zdjęcie 9 Modernizacja łazienek - Szkolne Schronisko Młodzieżowe.....	73
Zdjęcie 10 Remont biura – Szkolne Schronisko Młodzieżowe .....	73
Zdjęcie 11 Docieplenie stropu budynku - Szkolne Schronisko Młodzieżowe.....	74
Zdjęcie 12 Ogrodzenie Schroniska młodzieżowego w Śmiglu .....	74
Zdjęcie 13 Akcja lato .....	81
Zdjęcie 14 Festiwal „Muzol” .....	82
Zdjęcie 15 Gala Taneczna .....	82
Zdjęcie 16 Imieniny Wiatraków.....	83
Zdjęcie 17 Turniej Wsi.....	84
Zdjęcie 18 Koncert "Dzieje się cud..." .....	84
Zdjęcie 19 Spektakle Mikołajowe.....	84
Zdjęcie 20 Wieczór francuski .....	85
Zdjęcie 21 Święto Niepodległości.....	85
Zdjęcie 22 W krainie baśni i bajek.....	85
Zdjęcie 23 Wielka Orkiestra Świątecznej Pomocy .....	86