

# Raport o stanie Gminy Śmigiel

Śmigiel, 2019

## Spis treści

WSTĘP .....	3
1 Burmistrz, urząd gminy i samorządowe jednostki organizacyjne .....	4
1.1 Zarządzanie gminą .....	4
1.2 Budżet gminy .....	5
1.2.1 Dane ogólne .....	5
1.2.2 Wykonanie dochodów Gminy Śmigiel w 2018 roku: .....	7
1.2.3 Wykonanie wydatków Gminy Śmigiel w 2018 roku .....	13
1.3 Urząd Miejski .....	19
1.3.1 Struktura organizacyjna .....	19
1.3.2 Wielkość zatrudnienia .....	20
1.4 Urząd Stanu Cywilnego .....	21
1.4.1 Dane ogólne .....	21
1.4.2 Liczba i struktura ludności .....	22
1.5 Samorządowe jednostki organizacyjne .....	25
1.5.1 Jednostki organizacyjne .....	25
1.5.2 Roczne plany finansowe jednostek i ich wykonanie: .....	26
2 Zadania i kompetencje burmistrza .....	27
2.1 Ład przestrzenny, gospodarka nieruchomościami, ochrona środowiska i przyrody, gospodarka wodna .....	28
2.1.1 Ład przestrzenny .....	28
2.1.2 Gospodarka nieruchomościami .....	28
2.1.3 Ochrona środowiska i przyrody, gospodarka wodna .....	31
2.2 Drogi .....	35
2.3 Wodociągi, zaopatrzenie w media oraz utrzymanie czystości i porządku .....	42
2.3.1 Sieć wodociągowa i kanalizacyjna .....	42
2.3.2 Utrzymanie czystości i porządku, wysypisk i unieszkodliwiania odpadów komunalnych .....	45
2.4 Pomoc społeczna .....	47
2.5 Transport zbiorowy .....	49
2.6 Gminne budownictwo mieszkaniowe .....	51
2.7 Oświata .....	54
2.7.1 Struktura jednostek oświatowych .....	54
2.7.2 Szkoły i przedszkola .....	56
2.7.3 Szkolne Schronisko Młodzieżowe w Śmiglu .....	65
2.7.4 Żłobek .....	69
2.8 Kultura, sport, turystyka i promocja gminy .....	69

2.8.1	Centrum Kultury w Śmiglu .....	69
2.8.2	Ośrodek Kultury Fizycznej i Rekreacji w Śmiglu.....	77
2.8.3	Turystyka .....	82
2.8.4	Promocja gminy.....	84
2.8.5	Projekty.....	85
2.9	Targowiska i hale targowe .....	90
2.10	Zieleń gminna i zadrzewienia .....	91
2.11	Cmentarze gminne.....	91
2.12	Bezpieczeństwo publiczne, ochrona przeciwpożarowa i przeciwpowodziowa .....	91
2.13	Ochrona zwierząt.....	94
2.14	Gospodarka odpadami komunalnymi .....	94
2.15	Zestawienie uchwał .....	95
3	Polityki, strategie, programy i plany .....	101
3.1	Strategia rozwoju gminy Śmigiel na lata 2015-2022.....	101
3.2	Strategia polityki społecznej gminy Śmigiel do roku 2025 .....	115
3.3	Analiza zmian w planowaniu przestrzennym gminy Śmigiel.....	123
3.4	Gminny program przeciwdziałania przemocy w rodzinie oraz ochrony ofiar przemocy w rodzinie. ....	130
3.5	Program Wspierania Rodzin z Gminy Śmigiel na lata 2016-2018.....	132
3.6	Gminny Program Profilaktyki i Rozwiązywania Problemów Alkoholowych oraz Program Przeciwdziałania Narkomanii .....	136
3.7	Program rewitalizacji dla Gminy Śmigiel na lata 2017-2023.....	138
3.8	Program współpracy z organizacjami pozarządowymi .....	141
3.9	Plan gospodarki niskoemisyjnej dla Gminy Śmigiel na lata 2016-2020 .....	144
4	Budżet obywatelski i fundusz sołecki .....	146
	SPIS RYSUNKÓW .....	156
	SPIS TABEL .....	157
	SPIS ZDJĘĆ .....	161

## WSTĘP

Gmina Śmigiel położona jest w Powiecie Kościańskim w Wielkopolsce. Zamieszkuje ją 17.765 mieszkańców. Centralną miejscowością jest miasto Śmigiel, liczące 5.613 mieszkańców zlokalizowane na trasie Wrocław - Poznań. Kolej normalnotorowa nie przebiega przez Śmigiel, zaś dworzec kolejowy w gminie są znajduje się w Starym Bojanowie.

Gmina podzielona jest na 37 sołectw, a miasto Śmigiel na cztery osiedla. W gminie funkcjonuje pięć szkół podstawowych w: Śmiglu, Starym Bojanowie, Czaczu, Bronikowie, Starej Przysiece



## 1.2 Budżet gminy

### 1.2.1 Dane ogólne

Budżet Gminy Śmigiel został przyjęty uchwałą Nr XLI/303/17 Rady Miejskiej Śmigła z dnia 28 grudnia 2017 roku w sprawie uchwały budżetowej Gminy Śmigiel na 2018 rok.

Plan Budżetu wynosił:

➤ <b>Dochody</b>	<b>73.323.013 zł</b>
➤ <b>Wydatki</b>	<b>76.568.463 zł</b>
➤ <b>Deficyt</b>	<b>3.245.450 zł</b>

W trakcie roku budżetowego 2018 dokonywano zmian w budżecie Gminy Śmigiel – Uchwałami Rady Miejskiej Śmigła oraz Zarządzeniami Burmistrza Śmigła.

Budżet Gminy Śmigiel według stanu na 31.12.2018 roku wyniósł:

➤ <b>Dochody</b>	<b>82.175.142,70 zł</b>
➤ <b>Wydatki</b>	<b>84.305.041,24 zł</b>
➤ <b>Deficyt</b>	<b>2.129.898,54 zł rozumiany, jako różnica pomiędzy dochodami i wydatkami</b>

W 2018 roku Budżet Śmigła zmieniał się o następujące wielkości:

- **dochody o kwotę 8.852.129,70 zł**  
w tym między innymi **zwiększenia** w działach:
  - a) Rolnictwo (dział 010) - o kwotę 3.128.087,60 (zwiększenie z tytułu dotacji na zwrot akcyzy oraz dotacja za zrealizowane inwestycje kanalizacyjne w latach poprzednich),
  - b) Rodzina (dział 855) - o kwotę 1.642.092 zł (świadczenia wychowawcze program 500+, świadczenia z funduszu alimentacyjnego oraz Wspieranie rodziny),
  - c) Oświata i wychowanie (dział 801) – o kwotę 1.047.704,64 zł (zwiększenie z tytułu otrzymanych dotacji),
  - d) Gospodarka mieszkaniowa (dział 700) - o kwotę 864.996,40 zł (zwiększenie z tytułu uzyskanych odszkodowań),
  - e) Dochody od osób prawnych, osób fizycznych (dział 756) – o kwotę 978.200 zł (większy wpływ podatków i opłat),
  - f) Pomoc społeczna (dział 852) - o kwotę 401.246 zł (zwiększenie z tytułu otrzymanych dotacji),
- **wydatki o kwotę 7.736.578,24 zł**  
w tym między innymi zwiększenia w działach:
  - a) Rodzina (dział 855) - o kwotę 1.669.256 zł (świadczenia wychowawcze program 500+, świadczenia z funduszu alimentacyjnego oraz Wspieranie rodziny),
  - b) Gospodarka mieszkaniowa (dział 700) - o kwotę 1.340.110 zł (zwiększenie na zadaniu Termomodernizacja obiektów użyteczności publicznej, oraz na zadaniach remontowych i usługowych związanych z mieniem komunalnym),
  - c) Rolnictwo (dział 010) - o kwotę 935.762,04 zł (zwiększenie z tytułu zwrotu akcyzy),
  - d) Gospodarka komunalna i ochrona środowiska (dział 900) – o kwotę 764.459,56 zł (zwiększenie wydatków na oświetlenie uliczne oraz oczyszczanie gminy),

e) Transport (dział 600) - o kwotę 530.072,17 zł (zwiększenie planu wydatków majątkowych na drogi).

- **Planowany wynik budżetu (deficyt) zmniejszył się o kwotę 1.025.551,46 zł**
- **Z zaplanowanych na 2018 rok do wyemitowania papierów wartościowych w kwocie 5.800.000 zł uruchomiono 4.800.000 zł.**

1. Dochody:

Dochody Gminy w 2018 roku zostały zrealizowane w wysokości **82.317.245,43 zł, tj. 100,17 % planu; z tego:**

dochody bieżące w wysokości **77.898.198,64 zł tj. 100,30 % planu**

dochody majątkowe w wysokości **4.419.046,79 zł tj. 97,92 % planu**

Wykonanie dochodów w podziale na działy i rozdziały klasyfikacji budżetowej przedstawiono w **tabeli pn. Wykonanie dochodów Gminy Śmigiel w 2018 roku**.

2. Wydatki:

Wydatki Gminy w 2018 roku zostały zrealizowane w wysokości **82.463.259,60 zł, tj. 97,82 % planu; z tego:**

wydatki bieżące w wysokości **73.249.542,67 zł tj. 97,69 % planu**

wydatki majątkowe w wysokości **9.213.716,93 zł tj. 98,79 % planu;**

Wykonanie wydatków w podziale na działy i rozdziały klasyfikacji budżetowej przedstawiono w **tabeli pn. Wykonanie wydatków Gminy Śmigiel w 2018 roku**.

3. Przychody

Zaplanowane Przychody Gminy na 2018 rok to wielkość: **6.800.000,00 zł,**

w tym:

- |    |                     |                 |
|----|---------------------|-----------------|
| 1. | obligacje komunalne | 5.800.000,00 zł |
| 2. | wolne środki        | 1.000.000,00 zł |

**Wykonano Przychody** w 2018 roku w wysokości **7.122.583,48 zł**

w tym:

- |    |                     |                 |
|----|---------------------|-----------------|
| 1. | obligacje komunalne | 4.800.000,00 zł |
| 2. | wolne środki        | 2.322.583,48 zł |

4. Rozchody

Zaplanowane Rozchody Gminy na 2018 rok to wielkość **4.670.101,46 zł**

Wykonane Rozchody w 2018 roku **4.670.101,46 zł**

w tym:

kredyty **1.667.000,00 zł**

pożyczki **3.003.101,46 zł**

5. Nadwyżka/deficyt

Na 2018 rok (po zmianach) planowany był **deficyt** w wysokości **2.129.898,54 zł**

Wykonany wyniku budżetu na koniec 2018 roku to **deficyt** w wysokości **146.014,17 zł**.

6. Zadłużenie

Długoterminowe zadłużenie Gminy z tytułu zaciągniętych kredytów i pożyczek, wg stanu na koniec 2018 roku wyniosło **19.901.300,19 zł, w tym:**

- |    |                     |                 |
|----|---------------------|-----------------|
| 1) | kredyty             | 5.078.250,00 zł |
| 2) | pożyczki            | 5.763.050,19 zł |
| 3) | obligacje komunalne | 9.060.000,00 zł |

Poniższe zestawienie pokazuje wykaz zobowiązań długoterminowych na 31.12.2018r.:

Tabela 1 Wykaz zobowiązań według tytułów dłużnych wg stanu na 31.12.2018 r.

Podmiot	Nazwa zadania	Zadłużenie na koniec 2018	Data zakończenia spłaty
WFOŚiGW	Zakup ciężkiego samochodu ratowniczo – gaśniczego	767.172,50	20.12.2025
WFOŚiGW	Kompleksowe zagospodarowanie ścieków w zlewni rzeki Obry	4.995.877,69	20.09.2025
BOŚ SA	Przebudowa drogi gminnej Bruszczewo – Przysieka Polska	217.000,00	20.12.2019
SGB	Kompleksowe zagospodarowanie ścieków w zlewni rzeki Obry	370.000,00	20.12.2019
ING SA	Sfinansowanie deficytu	131.250,00	30.09.2019
ING SA	Sfinansowanie deficytu	560.000,00	20.09.2020
BGK	Sfinansowanie deficytu	3.800.000,00	20.12.2025
PKO BP SA	Sfinansowanie deficytu	4.260.000,00	30.12.2027
DM BPS	Sfinansowanie deficytu	4.800.000,00	30.12.2027
	Razem	19.901.300,19	X

#### 7. Obsługa zadłużenia

Łączna kwota spłaconych rat pożyczek i kredytów, odsetek od zaciągniętego długu oraz koszty emisji papierów wartościowych – wyniosła w 2018 roku **5.210.600,38 zł**, z tego raty kapitałowe **4.670.101,46 zł**, odsetki oraz koszty obsługi długu w kwocie **540.498,92 zł**.

#### Zapłacone w 2018 roku odsetki dotyczą:

- 1) kredytów **186,499,35 zł**
- 2) pożyczek **223.315,37 zł**
- 3) obligacji **107.674,20 zł**

#### 1.2.2 Wykonanie dochodów Gminy Śmigiel w 2018 roku:

Tabela 2 Wykonanie dochodów Gminy Śmigiel w 2018 roku:

Rozdział	Nazwa	Plan 2018	Wykonanie 2018	% wykonania 4/3
1	2	3	4	5
	Dział 010 Rolnictwo i łowiectwo	3 128 087,60	3 128 086,27	100,00%
01010	Infrastruktura wodociągowa i sanitacyjna wsi	2 162 325,56	2 162 325,56	100,00%
01095	Pozostała działalność	965 762,04	965 760,71	100,00%

Dział 020 Leśnictwo		9 000,00	8 740,04	97,11%
02001	Gospodarka leśna	9 000,00	8 740,04	97,11%
Dział 600 Transport i łączność		152 643,00	157 175,61	102,97%
60001	Krajowe pasażerskie przewozy kolejowe	58 143,00	62 675,61	107,80%
60016	Drogi publiczne gminne	94 500,00	94 500,00	100,00%
Dział 700 Gospodarka mieszkaniowa		4 261 996,40	4 199 558,96	98,54%
70005	Gospodarka gruntami i nieruchomościami	4 261 996,40	4 199 558,96	98,54%
Dział 710 Działalność usługowa		67 000,00	67 000,00	100,00%
71035	Cmentarze	67 000,00	67 000,00	100,00%
Dział 750 Administracja publiczna		170 685,00	164 886,21	96,60%
75011	Urzędy wojewódzkie	158 685,00	152 886,21	96,35%
75023	Urzędy gmin	2 000,00	2 000,00	100,00%
75095	Pozostała działalność	10 000,00	10 000,00	100,00%
Dział 751 Urzędy naczelnych organów władzy państwowej, kontroli i ochrony prawa oraz sądownictwa		156 088,00	149 065,04	95,50%



75101	Urzędy naczelnych organów władzy państwowej, kontroli i ochrony prawa	3 516,00	3 516,00	100,00%
75109	Wybory do rad gmin, rad powiatów i sejmików województw, wybory wójtów, burmistrzów i prezydentów miast oraz referenda gminne, powiatowe i wojewódzkie	152 572,00	145 549,04	95,40%
Dział 754 Bezpieczeństwo publiczne i ochrona przeciwpożarowa		83 100,00	82 982,60	99,86%
75412	Ochotnicze Straże Pożarne	32 000,00	32 000,00	100,00%
75416	Straż Gminna	1 100,00	982,60	89,33%
75495	Pozostała działalność	50 000,00	50 000,00	100,00%
Dział 755 Wymiar sprawiedliwości		83 199,60	83 189,65	99,99%
75501	Centralne administracyjne jednostki wymiaru sprawiedliwości i prokuratury	83 199,60	83 189,65	99,99%
Dział 756 Dochody od osób prawnych, od osób fizycznych i od innych jednostek nie posiadających osobowości prawnej oraz wydatki związane z ich poborem		31 185 526,00	31 973 910,32	102,53%
75601	Wpływy z podatku dochodowego od osób fizycznych	32 900,00	40 857,95	124,19%
75615	Wpływy z podatku rolnego, podatku leśnego, podatku od czynności cywilnoprawnych, podatków i opłat lokalnych od osób prawnych i innych jednostek organizacyjnych	5 367 230,00	5 438 367,59	101,33%
75616	Wpływy z podatku rolnego, podatku leśnego, podatku od spadków i darowizn, podatku od czynności cywilnoprawnych oraz podatków i opłat lokalnych od osób fizycznych	5 994 600,00	6 017 339,49	100,38%

75618	Wpływy z innych opłat stanowiących dochody jednostek samorządu terytorialnego na podstawie ustaw	8 494 020,00	8 501 441,03	100,09%
75621	Udziały gmin w podatkach stanowiących dochód budżetu państwa	11 296 776,00	11 975 904,26	106,01%
Dział 758 Różne rozliczenia		16 745 883,98	16 737 743,52	99,95%
75801	Część oświatowa subwencji ogólnej dla jednostek samorządu terytorialnego	13 495 280,00	13 495 280,00	100,00%
75807	Część wyrównawcza subwencji ogólnej dla gmin	2 312 103,00	2 312 103,00	100,00%
75814	Różne rozliczenia finansowe	299 462,98	291 322,52	97,28%
75831	Część równoważąca subwencji ogólnej dla gmin	639 038,00	639 038,00	100,00%
Dział 801 Oświata i wychowanie		1 917 106,64	1 849 785,92	96,49%
80101	Szkoły podstawowe	117 182,00	111 213,35	94,91%
80103	Oddziały przedszkolne w szkołach podstawowych	99 460,00	111 629,60	112,24%
80104	Przedszkola	793 670,00	737 153,98	92,88%
80148	Stołówki szkolne i przedszkolne	713 309,00	701 336,95	98,32%
80153	Zapewnienie uczniom prawa do bezpłatnego dostępu do podręczników, materiałów edukacyjnych lub materiałów ćwiczeniowych	193 485,64	188 452,04	97,40%
Dział 852 Pomoc społeczna		872 794,00	848 769,40	97,25%

85213	Składki na ubezpieczenie zdrowotne opłacane za osoby pobierające niektóre świadczenia z pomocy społecznej, niektóre świadczenia rodzinne oraz za osoby uczestniczące w zajęciach w centrum integracji społecznej	80 581,00	77 608,55	96,31%
85214	Zasiłki i pomoc w naturze oraz składki na ubezpieczenia emerytalne i rentowe	62 000,00	59 141,83	95,39%
85215	Dodatki mieszkaniowe	900,00	303,44	33,72%
85216	Zasiłki stałe	264 517,00	255 407,10	96,56%
85219	Ośrodki pomocy społecznej	117 896,00	117 685,38	99,82%
85228	Usługi opiekuńcze i specjalistyczne usługi opiekuńcze	121 000,00	127 884,22	105,69%
85230	Pomoc w zakresie dożywiania	184 300,00	169 838,88	92,15%
85278	Usuwanie skutków klęsk żywiołowych	40 900,00	40 900,00	100,00%
85295	Pozostała działalność	700,00	-	0,00%
Dział 853 Pozostałe zadania w zakresie polityki społecznej		108 441,60	69 633,19	64,21%
85395	Pozostała działalność	108 441,60	69 633,19	64,21%
Dział 854 Edukacyjna Opieka Wychowawcza		196 584,00	178 845,56	90,98%

85415	Pomoc materialna dla uczniów	85 584,00	69 377,07	81,06%
85417	Szkolne schroniska młodzieżowe	111 000,00	109 468,49	98,62%
Dział 855 Rodzina		22 744 488,00	22 350 848,13	98,27%
85501	Świadczenia wychowawcze	13 877 434,00	13 806 656,36	99,49%
85502	Świadczenia rodzinne, świadczenia z funduszu alimentacyjnego oraz składki na ubezpieczenia	8 114 852,00	7 797 640,38	96,09%
85503	Karta dużej rodziny	800,00	399,39	49,92%
85504	Wspieranie rodziny	751 402,00	746 152,00	99,30%
Dział 900 Gospodarka komunalna i ochrona środowiska		206 168,70	193 184,46	93,70%
90001	Gospodarka ściekowa i ochrona wód	52 629,20	52 629,55	100,00%
90003	Oczyszczanie miast i wsi	4 000,00	3 487,42	87,19%
90005	Ochrona powietrza atmosferycznego i klimatu	8 573,50	8 452,35	98,59%
90015	Oświetlenie ulic, placów i dróg	31 000,00	29 108,04	93,90%
90019	Wpływy i wydatki związane z gromadzeniem środków z opłat i kar za korzystanie ze środowiska	60 000,00	49 541,10	82,57%

90095	Pozostała działalność	49 966,00	49 966,00	100,00%
Dział 921 Kultura i ochrona dziedzictwa narodowego		35 000,00	28 261,76	80,75%
92195	Pozostała działalność	35 000,00	28 261,76	80,75%
Dział 926 Kultura fizyczna		51 350,00	45 578,81	88,76%
92605	Zadania w zakresie kultury fizycznej	51 350,00	45 578,81	88,76%
<b>Razem</b>		<b>82 175 142,52</b>	<b>82 317 245,45</b>	<b>100,17%</b>

### 1.2.3 Wykonanie wydatków Gminy Śmigiel w 2018 roku

Tabela 3 Wykonanie wydatków Gminy Śmigiel w 2018 roku

Rozdział	Nazwa	Plan 2018	Wykonanie 2018	% wykonania 4/3
1	2	3	4	5
Dział 010 Rolnictwo i łowiectwo		1 056 762,04	1 052 219,70	99,57%
01008	Melioracje wodne	58 000,00	56 845,00	98,01%
01030	Izby rolnicze	33 000,00	29 613,99	89,74%
01095	Pozostała działalność	965 762,04	965 760,71	100,00%
Dział 020 Leśnictwo		2 000,00	1 899,58	94,98%
02001	Gospodarka leśna	2 000,00	1 899,58	94,98%
Dział 400 Wytwarzanie i zaopatrywanie w energię elektryczną, gaz i wodę		1 174 000,00	1 172 067,93	99,84 %
40002	Dostarczanie wody	1 174 000,00	1 172 067,93	99,84%

Dział 600 Transport i łączność		8 071 547,86	8 047 566,44	99,70%
60001	Krajowe pasażerskie przewozy kolejowe	284 890,00	283 003,50	99,34%
60014	Drogi publiczne powiatowe	4 171 286,00	4 171 286,00	100,00%
60016	Drogi publiczne gminne	3 615 371,86	3 593 276,94	99,39%
Dział 630 Turystyka		2 700,00	1 350,00	50,00%
63003	Zadania w zakresie upowszechniania turystyki	2 700,00	1 350,00	50,00%
Dział 700 Gospodarka mieszkaniowa		3 335 110,00	3 293 424,19	98,75%
70005	Gospodarka gruntami i nieruchomościami	3 335 110,00	3 293 424,19	98,75%
Dział 710 Działalność usługowa		221 690,00	220 691,92	99,55%
71004	Plany zagospodarowania przestrzennego	80 320,00	80 319,80	100,00%
71012	Prace geodezyjne i kartograficzne	56 500,00	55 502,12	98,23%
71035	Cmentarze	84 870,00	84 870,00	100,00%
Dział 750 Administracja publiczna		5 991 670,00	5 933 322,52	99,03%
75011	Urzędy wojewódzkie	158 674,00	152 873,81	96,34%
75022	Rady gmin	243 600,00	238 880,67	98,06%
75023	Urzędy gmin	4 806 334,00	4 764 365,00	99,13%
75075	Promocja samorządu jednostek terytorialnego	133 800,00	133 664,68	99,90%
75095	Pozostała działalność	649 262,00	643 538,36	99,12%
Dział 751 Urzędy naczelnych organów władzy państwowej, kontroli i ochrony prawa oraz sądownictwa		156 088,00	149 065,04	95,50%
75101	Urzędy naczelnych organów władzy państwowej, kontroli i ochrony prawa	3 516,00	3 516,00	100,00%
75109	Wybory do rad gmin, rad powiatów i sejmików województw, wybory wójtów, burmistrzów i prezydentów	152 572,00	145 549,04	95,40%

	miast oraz referenda gminne, powiatowe i wojewódzkie			
Dział 754 Bezpieczeństwo publiczne i ochrona przeciwpożarowa		719 389,35	488 113,56	67,85%
75405	Komendy Powiatowe Policji	15 000,00	15 000,00	100,00%
75411	Komendy Powiatowe Państwowej Straży Pożarnej	30 000,00	30 000,00	100,00%
75412	Ochotnicze straże pożarne	434 389,35	432 614,54	99,59%
75421	Zarządzanie kryzysowe	229 000,00	0	0,00%
75495	Pozostała działalność	11 000,00	10 499,02	95,45%
Dział 757 Obsługa długu publicznego		576 010,00	540 498,92	93,83%
75702	Obsługa papierów wartościowych, kredytów i pożyczek jednostek samorządu terytorialnego	576 010,00	540 498,92	93,83%
Dział 758 Różne rozliczenia		445 598,80	-	0,00%
75814	Różne rozliczenia finansowe	5 633,32	-	0,00%
75818	Rezerwy ogólne i celowe	439 965,48	-	0,00%
Dział 801 Oświata i wychowanie		26 769 875,64	26 564 492,05	99,23%
80101	Szkoły podstawowe	13 744 933,00	13 679 403,41	99,52%
80103	Oddziały przedszkolne w szkołach podstawowych	1 029 104,00	1 017 105,45	98,83 %
80104	Przedszkola	3 750 871,00	3 738 832,81	99,68%
80110	Gimnazja	4 294 533,00	4 274 865,73	99,54%
80113	Dowożenie uczniów do szkół	1 104 022,00	1 093 290,15	99,03%
80146	Dokształcanie i doskonalenie nauczycieli	101 085,00	94 375,31	93,36%
80148	Stołówki szkolne i przedszkolne	1 818 786,00	1 796 774,34	98,79%
80149	Realizacja zadań wymagających stosowania specjalnej organizacji nauki i metod pracy dla dzieci w przedszkolach, oddziałach	228 486,00	209 368,20	91,63%

	przedszkolnych w szkołach podstawowych i innych formach wychowania przedszkolnego			
80150	Realizacja zadań wymagających stosowania specjalnej organizacji nauki i metod pracy dla dzieci i młodzieży w szkołach podstawowych, gimnazjach, liceach ogólnokształcących, liceach profilowanych i szkołach zawodowych oraz szkołach artystycznych	297 658,00	279 045,10	93,75%
80152	Realizacja zadań wymagających stosowania specjalnej organizacji nauki i metod pracy dla dzieci i młodzieży w gimnazjach, klasach dotychczasowego gimnazjum prowadzonych w szkołach innego typu, liceach ogólnokształcących, technikach, szkołach policealnych, branżowych szkołach I II stopnia i klasach dotychczasowej zasadniczej szkoły zawodowej prowadzonych w branżowych szkołach I stopnia oraz szkołach artystycznych	80 082,00	66 524,63	83,07%
80153	Zapewnienie uczniom prawa do bezpłatnego dostępu do podręczników, materiałów edukacyjnych lub materiałów ćwiczeniowych	193 485,64	188 452,04	97,40%
80195	Pozostała działalność	126 830,00	126 454,88	99,70%
Dział 851 Ochrona zdrowia		387 359,00	338 436,14	87,37%
85153	Zwalczanie narkomanii	3 000,00	3 000,00	100,00%
85154	Przeciwdziałanie alkoholizmowi	384 359,00	335 436,14	87,27%
Dział 852 Pomoc społeczna		3 944 800,00	3 810 674,16	96,60 %
85202	Domy pomocy społecznej	282 750,00	281 450,44	99,54%
85203	Ośrodki wsparcia	38 970,00	33 666,15	86,39%
85205	Zadania w zakresie przeciwdziałania przemocy w rodzinie	7 210,00	5 378,80	74,60%
85213	Składki na ubezpieczenie zdrowotne opłacane za osoby pobierające niektóre świadczenia z pomocy społecznej, niektóre	86 581,00	82 569,21	95,37%



	świadczenia rodzinne oraz za osoby uczestniczące w zajęciach w centrum integracji społecznej			
85214	Zasiłki i pomoc w naturze oraz składki na ubezpieczenia emerytalne i rentowe	273 819,00	262 261,15	95,78%
85215	Dodatki mieszkaniowe	754 700,00	753 699,61	99,87%
85216	Zasiłki stałe	306 817,00	300 507,10	97,94%
85219	Ośrodki pomocy społecznej	1 630 630,00	1 570 948,16	96,34%
85228	Usługi opiekuńcze i specjalistyczne usługi opiekuńcze	156 482,00	153 926,59	98,37%
85230	Pomoc w zakresie dożywiania	309 800,00	284 516,83	91,84%
85278	Usuwanie skutków klęsk żywiołowych	40 900,00	40 900,00	100,00%
85295	Pozostała działalność	56 141,00	40 850,12	72,76%
Dział 853 Pozostałe zadania w zakresie polityki społecznej		160 841,60	121 938,03	75,81%
85311	Rehabilitacja zawodowa i społeczna osób niepełnosprawnych	37 300,00	37 300,00	100,00%
85395	Pozostała działalność	123 541,60	84 638,03	68,51%
Dział 854 Edukacyjna Opieka wychowawcza		943 255,00	913 114,82	96,80%
85401	Świetlice szkolne	533 800,00	532 032,42	99,67%
85415	Pomoc materialna dla uczniów	114 184,00	86 613,88	75,85%
85417	Szkolne schroniska młodzieżowe	294 650,00	293 848,42	99,73%
85446	Dokształcanie i doskonalenie nauczycieli	621,00	620,10	99,86%
Dział 855 Rodzina		22 866 502,00	22 494 456,94	98,37%
85501	Świadczenia wychowawcze	13 862 787,00	13 806 656,36	99,60 %
85502	Świadczenia rodzinne, świadczenia z funduszu alimentacyjnego oraz składki	8 042 063,00	7 742 490,46	96,27%
85503	Karta dużej rodziny	600,00	398,92	66,49%

85504	Wspieranie rodziny	802 152,00	786 059,24	97,99%
85505	Tworzenie i funkcjonowanie żłobków	68 400,00	68 400,00	100,00%
85508	Rodziny zastępcze	90 500,00	90 451,96	99,95%
Dział 900 Gospodarka komunalna i ochrona środowiska		3 231 111,06	3 178 485,42	98,37%
90001	Gospodarka ściekowa i ochrona wód	60 400,00	60 395,70	99,99%
90003	Oczyszczanie miast i wsi	712 943,50	711 567,62	99,81%
90004	Utrzymanie zieleni w miastach i gminach	576 886,56	576 044,75	99,85%
90005	Ochrona powietrza atmosferycznego i klimatu	104 500,00	99 903,01	95,60%
90013	Schroniska dla zwierząt	23 000,00	22 999,91	100,00%
90015	Oświetlenie ulic, placów i dróg	1 559 500,00	1 535 696,35	98,47%
90019	Wpływy i wydatki związane z gromadzeniem środków z opłat i kar za korzystanie ze środowiska	118 741,00	97 030,35	81,72%
90095	Pozostała działalność	75 140,00	74 847,73	99,61%
Dział 921 Kultura i ochrona dziedzictwa narodowego		2 606 097,48	2 523 434,74	96,83%
92105	Pozostałe zadania w zakresie kultury	18 500,00	18 500,00	100,00%
92109	Domy i ośrodki kultury, świetlice i kluby	1 879 886,83	1 822 940,68	96,97%
92116	Biblioteki	452 000,00	452 000,00	100,00%
92120	Ochrona zabytków i opieka nad zabytkami	80 500,00	68 918,13	85,61%
92195	Pozostała działalność	175 210,65	161 075,93	91,93%
Dział 926 Kultura fizyczna		1 642 633,41	1 618 007,50	98,50%
92605	Zadania w zakresie kultury fizycznej	1 642 633,41	1 618 007,50	98,50%
<b>Razem</b>		<b>84 305 041,24</b>	<b>82 463 259,60</b>	<b>97,82%</b>

### 1.3 Urząd Miejski

Urząd Miejski Śmigla mieści się przy Pl. Wojska Polskiego 6 w Śmiglu oraz przy ul. Kościuszki 20 w Śmiglu gdzie swoją siedzibę ma Pełnomocnik Burmistrza ds. Uzależnień.



Zdjęcie 1 Urząd Miejski Śmigla

#### 1.3.1 Struktura organizacyjna

Struktura Organizacyjna Urzędu Miejskiego Śmigla wg. stanu na dzień 31.12.2018 r.

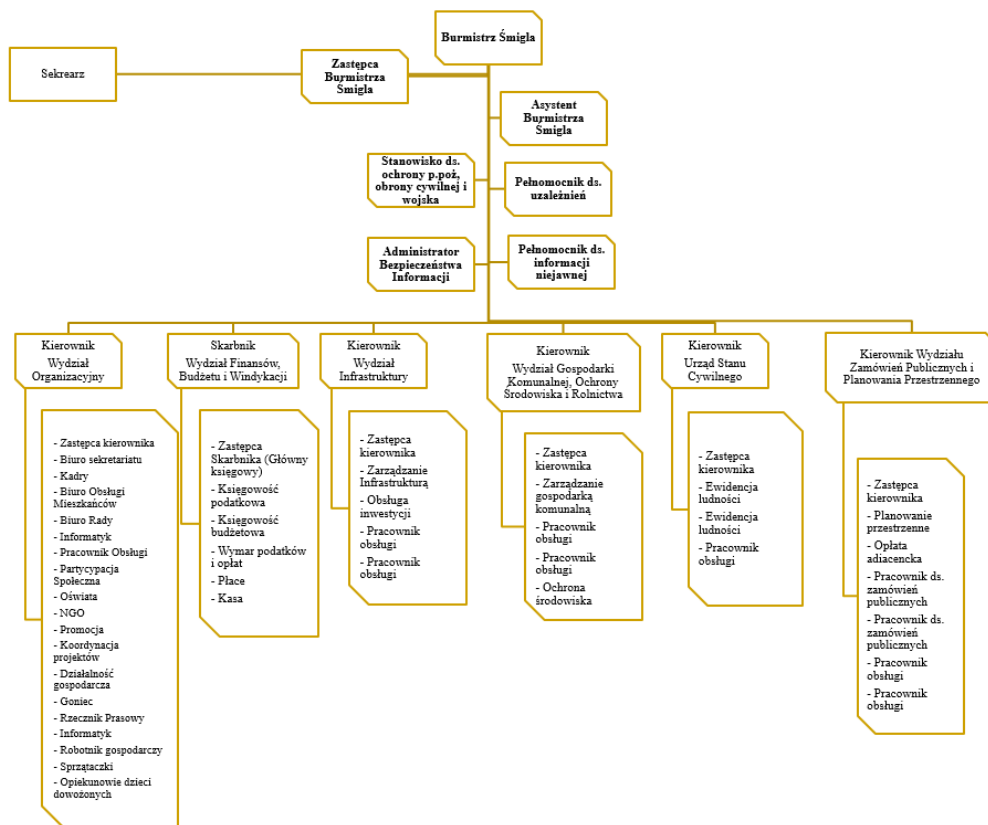

Rysunek 2 Struktura organizacyjna Urzędu Miejskiego Śmigla

1.3.2 Koszty funkcjonowania Urzędu

Tabela 4 Koszty funkcjonowania Urzędu

3020	Wydatki osobowe niezaliczone do wynagrodzeń	20 500,00	18 408,65	89,80%
4010	Wynagrodzenia osobowe pracowników	2 841 188,00	2 839 970,12	99,96%
4040	Dodatkowe wynagrodzenia roczne	186 662,00	186 661,98	100,00%
4110	Składki na ubezpieczenia społeczne	541 000,00	536 217,21	99,12%
4120	Składki na Fundusz Pracy	60 500,00	57 750,18	95,45%
4140	Wpłaty na Państwowy Fundusz Rehabilitacji Osób Niepełnosprawnych	431,00	431,00	100,00%
4170	Wynagrodzenia bezosobowe	48 700,00	47 791,70	98,13%
4210	Zakup materiałów i wyposażenia	224 500,00	221 949,19	98,86%
4220	Zakup środków żywności	3 000,00	1 471,19	49,04%
4260	Zakup energii	67 000,00	58 317,82	87,04%
4270	Zakup usług remontowych	38 900,00	38 506,50	98,99%
4280	Zakup usług zdrowotnych	4 900,00	4 120,00	84,08%
4300	Zakup usług pozostałych	479 545,00	468 330,11	97,66%
4360	Opłaty z tytułu zakupu usług telekomunikacyjnych	43 000,00	42 145,49	98,01%
4410	Podróże służbowe krajowe	39 000,00	38 631,80	99,06%
4430	Różne opłaty i składki	84 000,00	82 862,55	98,65%
4440	Odpisy na zakładowy fundusz świadczeń socjalnych	64 446,00	64 445,56	100,00%
4610	Koszty postępowania sądowego i prokuratorskiego	5 000,00	3 268,02	65,36%
4700	Szkolenia pracowników niebędących członkami korpusu służby cywilnej	54 062,00	53 085,93	98,19%
<b>SUMA</b>		<b>4 806 334,00</b>	<b>4 764 365,00</b>	<b>99,13%</b>

1.3.3 Wielkość zatrudnienia

W Urzędzie Miejskim Śmigła wg stanu na dzień 31.12.2018 r. zatrudnione były 53 osoby, co stanowi 50,75 etatów.

Tabela 5 Wielkość zatrudnienia na dzień 31.12.2018 r.

Rodzaj stanowiska	Liczba osób	Liczba etatów
Burmistrz	1	1
Zastępca Burmistrza/Sekretarz	1	1
Skarbnik	1	1

Stanowiska kierownicze	7	7
Stanowiska urzędnicze	32	30,75
Stanowiska pomocnicze	5	5
Stanowiska obsługi	6	5
<b>RAZEM:</b>	<b>53</b>	<b>50,75</b>

## 1.4 Urząd Stanu Cywilnego

### 1.4.1 Dane ogólne

Do podstawowych zadań Urzędu Stanu Cywilnego należy przede wszystkim rejestracja takich zdarzeń jak urodzenia, małżeństwa i zgony.

*Tabela 6 Zestawienie zarejestrowanych przez USC urodzeń, małżeństw i zgonów w latach 2016-2018*

<b>Zestawienie zarejestrowanych przez USC Śmigiel urodzeń, małżeństw i zgonów w latach 2016-2018</b>			
<b>Rok</b>	<b>Urodzenia</b>	<b>Małżeństwa</b>	<b>Zgony</b>
2016	12	94	83
2017	13	86	99
2018	16	114	104

### Rejestr stanu cywilnego

Od 15 marca 2015 roku nową ustawą prawo o aktach stanu cywilnego wprowadzono centralny rejestr stanu cywilnego, w którym dokonuje się rejestracji urodzeń, małżeństw i zgonów w formie aktów stanu cywilnego. Rejestr ten jest prowadzony przez ministra właściwego do spraw informatyzacji w systemie teleinformatycznym. Wpisu do rejestru dokonuje kierownik urzędu stanu cywilnego lub jego zastępca. Rejestracja stanu cywilnego jest wykonywana przez gminę jako zadanie zlecone z zakresu administracji rządowej.

Urząd Stanu Cywilnego w Śmiglu posiada księgi urodzeń, małżeństw i zgonów z lat 1915-2014. Akty stanu cywilnego sporządzone w tych księgach podlegają przeniesieniu do rejestru stanu cywilnego.

*Tabela 7 Zestawienie przeniesionych akt stanu cywilnego do elektronicznego rejestru*

<b>Zestawienie przeniesionych akt stanu cywilnego do elektronicznego rejestru stanu cywilnego</b>	
<b>Rok</b>	<b>Przeniesione akta urodzenia, małżeństwa i zgonu</b>
2016	1146
2017	1640
2018	1714

Urząd Stanu Cywilnego w Śmiglu wydaje odpisy i zaświadczenia z rejestru stanu cywilnego. Dokumenty te mogą być wydane w formie papierowej i elektronicznej ale wówczas taki dokument musi być opatrzony kwalifikowanym podpisem elektronicznym osoby wydającej.

Tabela 8 Zestawienie wydanych odpisów z rejestru stanu cywilnego w latach 2016-2018

Zestawienie wydanych odpisów z rejestru stanu cywilnego w latach 2016-2018	
Rok	Wydane odpisy urodzenia, małżeństwa i zgonu
2016	1340
2017	1493
2018	1478

#### 1.4.2 Liczba i struktura ludności

Powiat kościański na koniec 2018 roku zamieszkiwało 78 999 osób. Najwięcej mieszkańców powiatu skoncentrowanych jest w mieście Kościan jest to 29,6%. Gmina Śmigiel zajmuje drugie miejsce pod względem liczby ludności z wynikiem 22,5%. W gminie Kościan mieszka 20,4% ludności, w gminie Czempin 14,6% a w gminie Krzywiń 12,9%.

Gminę Śmigiel w 2018 roku zamieszkiwało 17 765 osób. W Śmiglu zameldowanych jest 5613 osób. Największą miejscowością gminną jest Stare Bojanowo z liczbą mieszkańców wynoszącą 1732 osoby a najmniejszą Prętkowice, gdzie zameldowane są 3 osoby. W strukturze mieszkańców nieznacznie więcej jest kobiet 50,6% niż mężczyzn 49,4%.

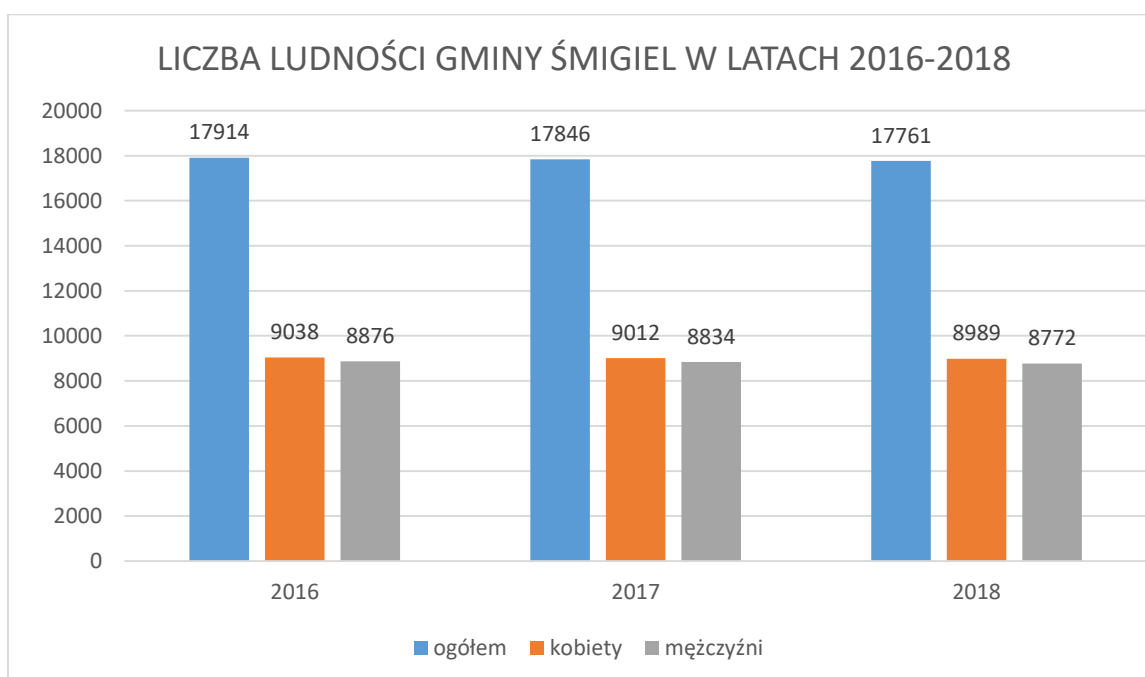

Rysunek 3 Liczba ludności gminy Śmigiel w latach 2016-2018

Zaobserwować można spadek liczby ludności o 68 osób w roku 2017 w stosunku do 2016 roku i o 81 osób w 2018 roku w stosunku do 2017 roku.

W ogólnej strukturze mieszkańców widoczna jest przewaga mężczyzn w grupach wiekowych 7-17 i 20-49. Kobiety natomiast widocznie przeważają w grupach wiekowych począwszy od 50 roku życia.

### Struktura wiekowa ludności gminy Śmigiel w 2018 roku

Tabela 9 Struktura wiekowa ludności gminy Śmigiel w 2018 roku

grupy wiekowe	ogółem		kobiety		mężczyźni	
	kryterium	liczba	udział	liczba	udział	liczba
0-2	633	3,6 %	320	1,8 %	313	1,8 %
3-6	841	4,7 %	421	2,4 %	420	2,3 %
7-17	2220	12,5 %	1085	6,1 %	1135	6,4 %
18-19	427	2,4 %	214	1,2 %	213	1,2 %
20-24	1101	6,2 %	521	2,9 %	580	3,3 %
25-39	4240	23,9 %	2041	11,5 %	2199	12,4 %
40-49	2391	13,5 %	1185	6,7 %	1206	6,8 %
50-59	2114	11,9 %	1068	6,0 %	1046	5,9 %
60-64	1160	6,5 %	643	3,6 %	517	2,9 %
65-69	1006	5,7 %	515	2,9 %	491	2,8 %
70-79	1017	5,7 %	569	3,2 %	448	2,5 %
powyżej 80	611	3,4 %	407	2,3 %	204	1,1 %
ogółem	17761	100 %	8989	50,6 %	8772	49,4 %

Także w poprzednich latach liczba kobiet była większa od liczby mężczyzn. W 2016 i 2017 roku udział procentowy kobiet w ogólnej liczbie ludności wynosił 50,4% a mężczyzn 49,6%. Przez dwa lata proporcja ta utrzymywała się na tym samym poziomie. W 2018 roku liczba kobiet wzrosła o 0,2%.

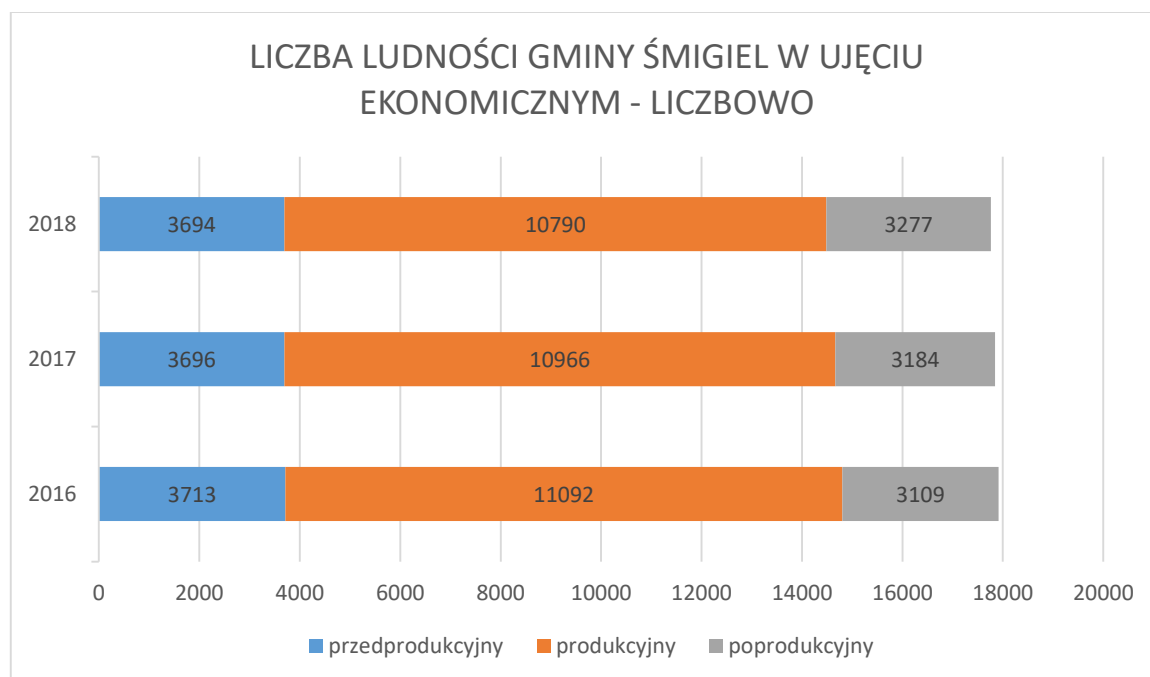

Rysunek 4 Liczba ludności gminy Śmigiel w ujęciu ekonomicznym - liczbowo

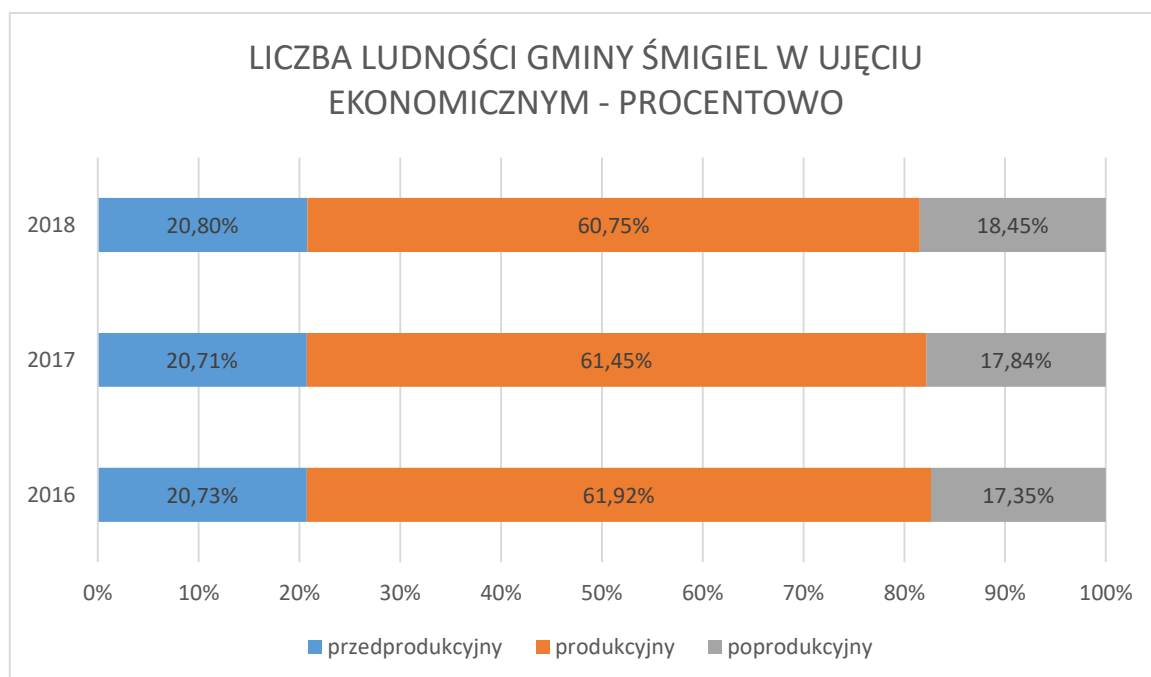

Rysunek 5 Liczba ludności gminy Śmigiel w ujęciu ekonomicznym - procentowo

W badanym okresie widoczny jest pogłębiający się spadek liczby osób w wieku produkcyjnym. W roku 2018 spadek wynosił 1,17% w stosunku do roku 2016. Dostrzegalny jest także ciągły wzrost liczby osób w wieku poprodukcyjnym. W roku 2018 wzrost wynosił 1,10% w stosunku do roku 2016.

Analizując procentowy udział osób w wieku przedprodukcyjnym w latach 2016-2018 zauważyć można, że nie odznacza się on stałą tendencją. W roku 2016 wynosił 20,73%. W roku 2017 nastąpił spadek o 0,02% by w 2018 roku odnotować wzrost do poziomu 20,80%.

Przyrost naturalny w gminie Śmigiel utrzymuje dodatni stan. Najniższy poziom osiągnięty był w 2017 roku. Rok ten charakteryzował się w porównaniu do roku 2016 i 2018 niską liczbą urodzeń. Stała, rosnąca tendencja uwidoczniła się w liczbie zgonów.

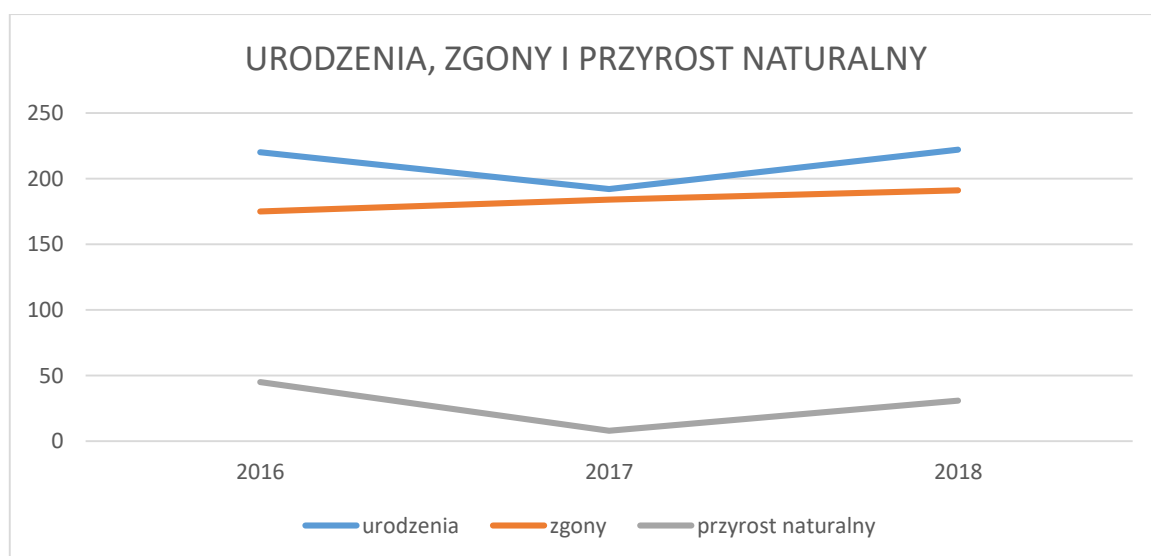

Rysunek 6 Urodzenia, zgony i przyrost naturalny



Ruch meldunkowy na przestrzeni lat 2016-2018 przedstawia poniższy wykres.

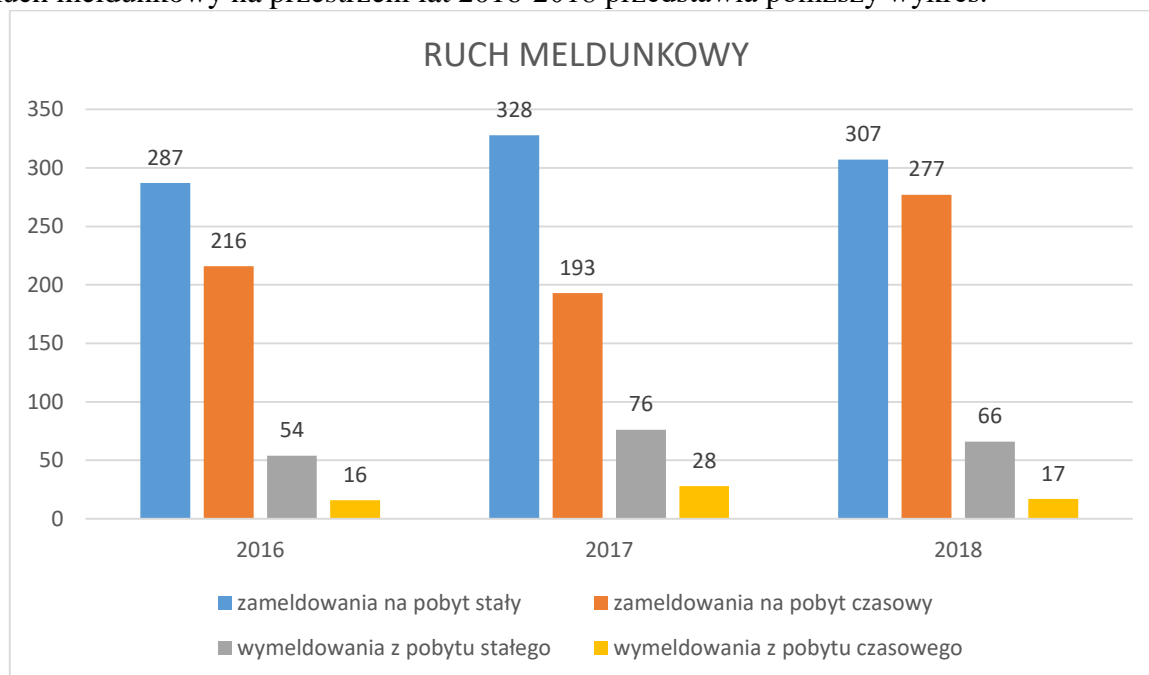

Rysunek 7 Ruch meldunkowy

W roku 2018 wysoka liczba zameldowań na pobyt czasowy wynika z realizacji obowiązku meldunkowego przez cudzoziemców, głównie obywateli Ukrainy. W roku 2016 liczba zameldowań cudzoziemców wynosiła 46, w roku 2017 – 40. Natomiast w roku 2018 liczba zameldowań cudzoziemców wynosiła 120.

## 1.5 Samorządowe jednostki organizacyjne

### 1.5.1 Jednostki organizacyjne

Gmina Śmigiel posiada 10 jednostek organizacyjnych, którymi są:

Tabela 10 Jednostki organizacyjne Gminy Śmigiel

Lp.	Nazwa jednostki	Adres	Kierownik/Dyrektor	Zastępca kierownika/zastępca dyrektora
1.	Ośrodek Pomocy Społecznej w Śmiglu	ul. Kościańska 1, 64-030 Śmigiel	Barbara Kuderska kierownik	-
2.	Centrum Kultury w Śmiglu	ul. Kościuszki 20, 64-030 Śmigiel	Eugeniusz Kurasiński dyrektor	-
3.	Ośrodek Kultury Fizycznej i Rekreacji w Śmiglu	ul. Kościuszki 20, 64-030 Śmigiel	Zygmunt Ratajczak kierownik	-
4.	Szkoła Podstawowa im. por Stefana Rysmanna w Bronikowie	ul. Morownicka 26, 64-030 Bronikowo	Piotr Filipowicz dyrektor	-
5.	Zespół Szkół w Czaczu	ul. Parkowa 2, 64-030 Czacz	Maria Szudra dyrektor	Renata Stachowska wicedyrektor

6.	Szkoła Podstawowa im. Arkadego Fiedlera w Starej Przysiece Drugiej	Stara Przysieka Druga 34	Paweł Szymkowiak dyrektor	Małgorzata Pawłowska-Górna wicedyrektor
7.	Zespół Szkół w Starym Bojanowie	ul. Szkolna 6, 64-030 Stare Bojanowo	Tadeusz Ilmer dyrektor	Aneta Stachowiak wicedyrektor
8.	Szkoła Podstawowa im. Konstytucji 3 Maja w Śmiglu	ul. Konopnickiej 5, 64-030 Śmigiel	Robert Plewka dyrektor	Agata Kulus wicedyrektor Joanna Pawlicka wicedyrektor
9.	Przedszkole w Śmiglu	ul. Leszczyńska 13, 64-030 Śmigiel	Kamila Grocka dyrektor	-
10.	Szkolne Schronisko Młodzieżowe w Śmiglu	ul. Konopnickiej 4a, 64-030 Śmigiel	Albert Pelec dyrektor	-

1.5.2 Roczne plany finansowe jednostek i ich wykonanie:

**Roczne plany finansowe jednostek i ich wykonanie - na podstawie sprawozdania Rb-28s**

*Tabela 11 Roczne plany finansowe jednostek Gminy Śmigiel*

Lp.	Nazwa szkoły	Plan	Wykonanie	%
1.	Ośrodek Pomocy Społecznej w Śmiglu	26 164 128,60 zł	25 613 987,99 zł	97,90%
2.	Centrum Kultury w Śmiglu	1 170 000,00 zł	1 170 000,00 zł	100,00%
3.	Miejska Biblioteka Publiczna w Śmiglu	455 000,00 zł	455 000,00 zł	100,00%
4.	Ośrodek Kultury Fizycznej i Rekreacji w Śmiglu	781 393,00 zł	776 341,47 zł	99,35%
5.	Szkoła Podstawowa im. por. Stefana Rysmanna w Bronikowie	1 966 390,15 zł	1 940 452,99 zł	98,68%
6.	Zespół Szkół w Czaczu	4 576 217,45 zł	4 547 156,52 zł	99,36%
7.	Szkoła Podstawowa im. Arkadego Fiedlera w Starej Przysiece Drugiej	3 345 414,05 zł	3 294 615,37 zł	98,48%
8.	Zespół Szkół w Starym Bojanowie	4 596 752,65 zł	4 593 207,02 zł	99,92%
9.	Szkoła Podstawowa im. Konstytucji 3 maja w Śmiglu	8 677 160,65 zł	8 636 401,93 zł	99,53%
10.	Przedszkole w Śmiglu	3 104 235,00 zł	3 086 932,17 zł	99,44%
11.	Szkolne Schronisko Młodzieżowe	294 650,00 zł	293 848,42 zł	99,73%

## 2 Zadania i kompetencje burmistrza

Organem wykonawczym Gminy Śmigiel jest Burmistrz. Do jego zadań zgodnie z art. 30 ustawy z dnia 8 marca 1990 r. o samorządzie gminnym (tekst jednolity Dz. U. z 2018 r. poz. 994 ze zm.) należy w szczególności:

- 1) przygotowywanie projektów uchwał rady gminy;
- 2) opracowywanie programów rozwoju w trybie określonym w przepisach o zasadach prowadzenia polityki rozwoju;
- 3) określanie sposobu wykonywania uchwał;
- 4) gospodarowanie mieniem komunalnym;
- 5) wykonywanie budżetu;
- 6) zatrudnianie i zwalnianie kierowników gminnych jednostek organizacyjnych.

Do obowiązków Burmistrza należy również kierowanie bieżącymi sprawami gminy oraz reprezentowanie jej na zewnątrz. Swoje zadania wykonuje przy pomocy urzędu gminy, którego jest kierownikiem. Zadania wykonywane przez Burmistrza są ściśle związane z zadaniami własnymi gminy określonymi w art. 7 ustawy o samorządzie gminnym oraz zleconymi na podstawie odrębnych przepisów. Do zadań własnych gminy należy w szczególności zaspokajanie zbiorowych potrzeb wspólnoty, a szczególności obejmują one sprawy:

- 1) ładu przestrzennego, gospodarki nieruchomościami, ochrony środowiska i przyrody oraz gospodarki wodnej;
- 2) gminnych dróg, ulic, mostów, placów oraz organizacji ruchu drogowego;
- 3) wodociągów i zaopatrzenia w wodę, kanalizacji, usuwania i oczyszczania ścieków komunalnych, utrzymania czystości i porządku oraz urządzeń sanitarnych, wysypisk i unieszkodliwiania odpadów komunalnych, zaopatrzenia w energię elektryczną i ciepłą oraz gaz;
- 4) działalności w zakresie telekomunikacji;
- 5) lokalnego transportu zbiorowego;
- 6) ochrony zdrowia;
- 7) pomocy społecznej, w tym ośrodków i zakładów opiekuńczych;
- 8) wspierania rodziny i systemu pieczy zastępczej;
- 9) gminnego budownictwa mieszkaniowego;
- 10) edukacji publicznej;
- 11) kultury, w tym bibliotek gminnych i innych instytucji kultury oraz ochrony zabytków i opieki nad zabytkami;
- 12) kultury fizycznej i turystyki, w tym terenów rekreacyjnych i urządzeń sportowych;
- 13) targowisk i hal targowych;
- 14) zieleni gminnej i zadrzewień;
- 15) cmentarzy gminnych;
- 16) porządku publicznego i bezpieczeństwa obywateli oraz ochrony przeciwpożarowej i przeciwpowodziowej, w tym wyposażenia i utrzymania gminnego magazynu przeciwpowodziowego;
- 17) utrzymania gminnych obiektów i urządzeń użyteczności publicznej oraz obiektów administracyjnych;
- 18) polityki prorodzinnej, w tym zapewnienia kobietom w ciąży opieki socjalnej, medycznej i prawnej;
- 19) wspierania i upowszechniania idei samorządowej, w tym tworzenia warunków do działania i rozwoju jednostek pomocniczych i wdrażania programów pobudzania aktywności obywatelskiej;

- 20) promocji gminy;
- 21) współpracy i działalności na rzecz organizacji pozarządowych oraz podmiotów wymienionych w art. 3 ust. 3 ustawy z dnia 24 kwietnia 2003 r. o działalności pożytku publicznego i o wolontariacie (Dz. U. z 2018 r. poz. 450, 650 i 723);
- 22) współpracy ze społecznościami lokalnymi i regionalnymi innych państw.

## 2.1 Ład przestrzenny, gospodarka nieruchomościami, ochrona środowiska i przyrody, gospodarka wodna

### 2.1.1 Ład przestrzenny

Na ład przestrzenny składają się: studium uwarunkowań i kierunków zagospodarowania przestrzennego oraz miejscowe plany zagospodarowania przestrzennego.

Studium uwarunkowań i kierunków zagospodarowania przestrzennego jest dokumentem służącym kształtowaniu i prowadzeniu polityki przestrzennej na terenie gminy, stanowiącym podstawę do opracowywania miejscowych planów zagospodarowania przestrzennego.

Miejscowe plany zagospodarowania przestrzennego są najskuteczniejszym narzędziem służącym kształtowaniu ładu przestrzennego. Jako akt prawa miejscowego stanowią one gwarancję realizacji polityki przestrzennej w gminie.

Ład przestrzenny został szczegółowo opisany w części III *Polityki, strategii, programy i plany*.

### 2.1.2 Gospodarka nieruchomościami

Ogólna powierzchnia gminy Śmigiel wynosi 189,88 km<sup>2</sup>. Największy udział w powierzchni Gminy mają użytki rolne, stanowiące ponad **79% terenów**. Powierzchnie leśne oraz grunty zadrzewione to blisko **14% obszaru**. Funkcjonalna struktura przestrzeni Gminy wpływa na jej strukturę własnościową. Grunty te stanowią własność Skarbu Państwa, Gminy i związków międzygminnych, osób fizycznych, spółdzielni, kościołów, innych jednostek oraz osób prawnych. Gmina posiada 37 wsi sołeckich, natomiast w ramach miasta Śmigiel działają 4 zarządy osiedli w Śmiglu.

Tabela 12 Zestawienie mienia gminnego wg stanu na dzień 31.12.2018 r.

Lp.	Rodzaj gruntu, obiektu, budynku	Powierzchnia w ha / liczba sztuk
1	Grunty rolne, działki	158,0672 ha
2	Parki, lasy	45,1330 ha
3	Oddane w wieczyste użytkowanie	31,6361 ha
4	Inne tereny zabudowane, grunty zajęte pod budynki i urządzenia związane z administracją	12,2592ha
5	Kompleks sportowo-rekreacyjny oraz zbiorniki zabezpieczenia Przeciwpożarowego przy ul. Winnickiej w Śmiglu	0,7967 ha
6	Tereny sportowo-rekreacyjne	12,8878 ha
7	Stawy	10,4579 ha
8	Nieużytki	6,9181 ha
9	Grunt przy przychodni lekarskiej w Śmiglu	0,2629 ha

10	Grunty oddane przez Skarb Państwa Gminie Śmigiel w użytkowanie wieczyste	27,6518 ha
11	Drogi, chodniki, ulice	308,8507 ha
12	Rowy	50,6130 ha
13	Budynek Urzędu Miejskiego Śmigła	1
14	Budynki Świetlic i remiz	31
15	Lokal w budynku mieszkalnym z przeznaczeniem na świetlicę wiejską w Parsku	1
16	Lokal w budynku mieszkalnym z przeznaczeniem na świetlicę wiejską w Koszanowie	1
17	Budynki gospodarcze na terenie gminy Śmigiel (przy budynkach mieszkalnych)	21
18	Budynki mieszkalne na terenie gminy Śmigiel	60
19	Budynki związane z Smigielską Koleją Wąskotorową	12
20	Kościół ewangelicki (ul. Reymonta w Śmiglu) (zwiększenie związane z remontem)	1
21	Wiatraki	2
22	Wiaty przystankowe	5
23	Pozostałe budynki	17

Gmina Śmigiel nieruchomości będące w zasobie nieruchomości wydzierżawia i wynajmuje. Dzierżawa i najem przedstawia się następująco:

- Dzierżawa gruntów stanowiących własność Gminy Śmigiel obejmuje: 105 umów dzierżawy gruntów na cele rolne oraz 15 umów dzierżawy oraz użyczenia gruntów pod działalność gospodarczą, ogrody przydomowe, pasy zieleni i inne. Program gospodarowania gminnym zasobem nieruchomości na lata 2019–2021 zakłada kontynuację dotychczasowych umów dzierżaw.
- Najem lokali stanowiących własność Gminy Śmigiel obejmuje: 34 umów najmu na lokale użytkowe. Lokale mieszkalne stanowiące własność Gminy Śmigiel wynajmowane są przez osoby prywatne. W imieniu Burmistrza Śmigła, na podstawie udzielonego upoważnienia oraz umowy, Zakład Gospodarki Komunalnej i Mieszkaniowej w Śmiglu Sp. z o.o. zarządza i administruje większością budynków komunalnych.

Ponadto Gmina Śmigiel posiada niżej wymienione grunty oddane w użytkowanie wieczyste Zakładowi Wodociągowo-Kanalizacyjnemu Sp. z o.o. w Śmiglu.

- 1) działka nr 295/5 o pow. 0.25.49 ha, położone w Nietążkowie, objęta księgą wieczystą PO1K/00041760/3 prowadzoną przez Sąd Rejonowy w Kościanie Wydział Ksiąg Wieczystych oraz prawo własności budynków i innych urządzeń wzniesionych na gruncie, tj. przepompowni ścieków ze stacją zlewczą,
- 2) działka nr 123/4 o pow. 0.78.00 ha, położona w Bronikowie, objęta księgą wieczystą PO1K/00041761/0 prowadzoną przez Sąd Rejonowy w Kościanie Wydział Ksiąg Wieczystych oraz prawo własności budynków i innych urządzeń wzniesionych na gruncie, tj. stacji uzdatniania wody,
- 3) działka nr 184/1 o pow. 0.07.85 ha, położona w Brońsku, objęta księgą wieczystą PO1K/00032337/3 prowadzoną przez Sąd Rejonowy w Kościanie Wydział Ksiąg

Wieczystych oraz prawo własności budynków i innych urządzeń wzniesionych na gruncie, tj. ujęcia wody,

- 4) działki nr 252/1 o pow. 0.16.77 ha, działki nr 183/1 o pow. 0.15.86 ha i działki nr 185/1 o pow. 0.02.33 ha, położone w Brońsku, objęte księgą wieczystą PO1K/00032338/0 prowadzoną przez Sąd Rejonowy w Kościanie Wydział Ksiąg Wieczystych oraz prawo własności budynków i innych urządzeń wzniesionych na gruncie, tj. stacja uzdatniania wody,
- 5) działki nr 519/2 o pow. 0.93.86 ha i działki nr 1309 o pow. 0.02.77 ha, położone w Śmiglu, objęte księgą wieczystą PO1K/00042685/0 prowadzoną przez Sąd Rejonowy w Kościanie Wydział Ksiąg Wieczystych oraz prawo własności budynków i innych urządzeń wzniesionych na gruncie, tj. stacji uzdatniania wody,
- 6) działka nr 269/3 o pow. 0.11.59 ha położona w Spławiu, objęta księgą wieczystą PO1K/00037389/7 prowadzoną przez Sąd Rejonowy w Kościanie Wydział Ksiąg Wieczystych oraz prawo własności budynków i innych urządzeń wzniesionych na gruncie, tj. stacji uzdatniania wody,
- 7) działki nr 256/2 o pow. 0.24.00 ha działki nr 260/1 o pow. 0.07.00 ha i działki o nr 253/1 o pow. 0.05.00 ha, położone w Robaczynie, objęte księgą wieczystą PO1K/00032765/2 prowadzoną przez Sąd Rejonowy w Kościanie Wydział Ksiąg Wieczystych oraz prawo własności budynków i innych urządzeń wzniesionych na gruncie, tj. ujęcia wody,
- 8) działki nr 209/1 o pow. 0.12.20 ha, działki nr 387/2 o pow. 0.06.30 ha, położonych w Karminie – Chełkowo i działki nr 404/7 o pow. 0.65.36, położonej Przysiece Polskiej, objętych księgą wieczystą PO1K/00037389/7 prowadzoną przez Sąd Rejonowy w Kościanie Wydział Ksiąg Wieczystych oraz prawo własności budynków i innych urządzeń wzniesionych na gruncie, tj. przepompownia wody Karmin i stacja uzdatniania wody,
- 9) działki nr 157/1 o pow. 2.00.00 ha położonej w Koszanowie, objętej księgą wieczystą PO1K/00012814/5 prowadzoną przez Sąd Rejonowy w Kościanie Wydział Ksiąg Wieczystych oraz prawo własności budynków i innych urządzeń wzniesionych na gruncie tj. oczyszczalnia ścieków.

ZW-K w Śmiglu Sp. z o.o. posiada jako własność:

- budynki w Koszanowie: pompownia pośrednia oczyszczalni, pompownia główna oczyszczalni, budynek odwodnienia osadu, budynek wielofunkcyjny oczyszczalni, budynki  
w Śmiglu: budynek odżelaziania wody, wieża ciśnień, pompownia wody,
- budynek stacji uzdatniania wody w Bronikowie,
- Stację wodociągową w Brońsku,
- pompownię wodociągową w Robaczynie,
- hydrofornię w Spławiu,
- pompownię i stacje uzdatniania wody w Karminie,
- pompownię ścieków ze stacją zlewcą w Nietążkowie,
- nieruchomość gruntową wraz z dwoma studniami głębinowymi w Starym Bojanowie – działka nr geod. 115/13,
- budynek nieczynnej hydroforni położony w Starym Bojanowie przy ul. Głównej 92.

Zakład Gospodarki Komunalnej i Mieszkaniowej w Śmiglu Spółka z o.o. posiada jako własność budynki przy ul. Łukomskiego 19 Śmigiel: budynek biurowy, budynki gospodarcze, wiata, budynek magazynowy – 6 sztuk. Oprócz ww. budynków ZGKiM w Śmiglu Sp. z o.o. jest właścicielem niżej wymienionych nieruchomości:



- działka nr 744/6 o pow. 0.00.56 ha i nr 744/7 o pow. 0.41.54 ha położone w Śmiglu przy ul. Łukomskiego, objęte księgą wieczystą PO1K/00053198/9 prowadzoną przez Sąd Rejonowy w Kościanie Wydział Ksiąg Wieczystych,
- działka nr 1104/6 o pow. 0.52.543 ha położona w Śmiglu przy ul. M. Konopnickiej, objęta księgą wieczystą PO1K/00056538/6 prowadzoną przez Sąd Rejonowy w Kościanie Wydział Ksiąg Wieczystych,
- działki Skarbu Państwa oddane w użytkowanie wieczyste nr 744/2 o pow. 0.22.73 ha i nr 747 o pow. 0.19.36 ha, położone w Śmiglu przy ul. Łukomskiego, objęte księgą wieczystą PO1K/00034250/3 prowadzoną przez Sąd Rejonowy w Kościanie Wydział Ksiąg Wieczystych.

Gmina Śmigiel posiada również inne niż własność prawa majątkowe.

- Gmina Śmigiel posiada 3.771 udziały w kapitale zakładowym Miejskiego Zakładu Oczyszczania Spółka z o.o. w Lesznie, ul. Saperska 23, o wartości nominalnej po 825,00 zł każdy udział. Łączna wartość w/w udziałów wynosi 3.111.075 zł.
- Gmina Śmigiel posiada 10 udziałów w Samorządowym Funduszu Poręczeń Kredytowych spółka z o.o. z siedzibą w Gostyniu ul. Rynek 6, o wartości nominalnej po 10.000 zł każdy udział. Łączna wartość w/w udziałów wynosi 100.000 zł.
- Gmina Śmigiel posiada 100 % udział w Zakładzie Wodociągowo-Kanalizacyjnym w Śmiglu Spółka z o.o. oraz 100 % udziałów w Zakładzie Gospodarki Komunalnej i Mieszkaniowej w Śmiglu Spółka z o.o.
- Oprócz własności prawa majątkowego Gmina Śmigiel posiada w użytkowaniu wieczystym grunt Skarbu Państwa stanowiący linię kolejową wąskotorową Śmigielskiej Kolei Dojazdowej na odcinku Stare Bojanowo – Śmigiel – Wielichowo o łącznej długości 24 km, czyli powierzchni 27.6518 ha, stanowiącej wartość 1.960.020,00 zł.

Gmina Śmigiel w swoim zasobie nieruchomości posiada także tereny, na których zlokalizowana jest Śmigielska Kolej Wąskotorowa – torowisko, budynki i budowle oraz tabor kolejowy. Turystyczne kursy Śmigielskiej Kolei Wąskotorowej w 2018 roku realizowane były na trasie Śmigiel – Nietążkowo – Robaczyn – Stare Bojanowo Wąskotorowe o długości ok. 5 km, gdzie tor wąski zbiega się z normalnotorową linią nr 271 Poznań Główny – Wrocław Główny. W 2018 roku Gmina Śmigiel przeprowadziła niezbędne naprawy torowiska. Zakupiono 250 sztuk nowych drewnianych podkładów kolejowych. Podkłady te w liczbie ok. 130 sztuk zostały wykorzystane do remontu torowiska na odcinku Śmigiel - Nowa Wieś. Ponadto na linii kolei wąskotorowej w kierunku Nowej Wsi wykonano zabiegi pielęgnacyjne w obrębie korony drzew i krzewów, które wcześniej uniemożliwiały swobodny przejazd pociągu. Po zakończeniu tych prac przeprowadzone zostały niezbędne kontrole i przeglądy, w wyniku których ruch pociągów na tym odcinku będzie możliwy. Pozostałe podkłady zostały użyte do przeprowadzenia napraw pomiędzy Starym Bojanowem Wąskotorowym a Śmiglem. Całkowite koszty wszystkich robót remontowych wyniosły ok. 55 tys. zł. Środki te udało się pozyskać w ramach dotacji udzielonej przez Urząd Marszałkowski Województwa Wielkopolskiego w Poznaniu.

### 2.1.3 Ochrona środowiska i przyrody, gospodarka wodna.

Obszar gminy Śmigiel położony jest w obrębie następujących cieków:

- Kanał Południowy – 3,3 km
- Kanał Szczodrowo-Brońsko – 2,6 km
- Kanał Przysiecki – 0,7 km
- Rzeka Samica Leszczyńska – 19,9 km

- Rzeka Samica Stara – 7,1 km
- Rów Wonieść-Olszewo – 12,9 km
- Rów W – 1,2 km
- Rów W1 – 0,2 km
- Rów W2 – 0,5 km

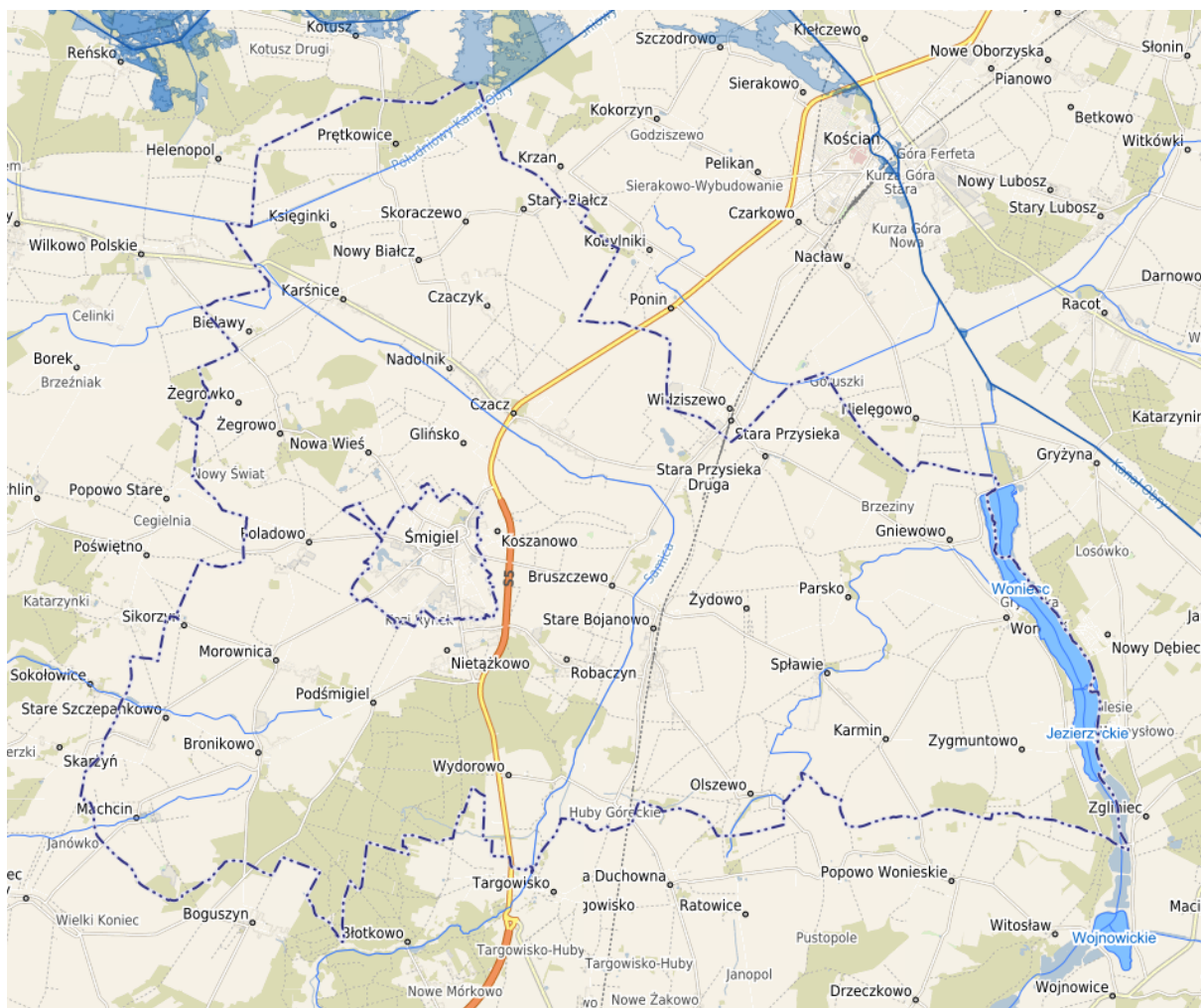

Rysunek 8 Mapa Gminy Śmigiel

Granicę wschodnią gminy stanowi zbiornik wodny Wonieść utworzony z Jeziora Wonieść i Jezierzyckiego. Zajmuje powierzchnię 389,5 ha. Jest to zbiornik wodny przeciwpowodziowy, zbudowany w 1982 r. (po uprzednim podniesieniu brzegów). Jego podstawowym zadaniem jest przejmowanie fali powodziowej z Kanału Kościańskiego w okresach wysokich przepływów, a w okresie letnim woda ze zbiornika służy do nawadniania około 2000 ha łąk.



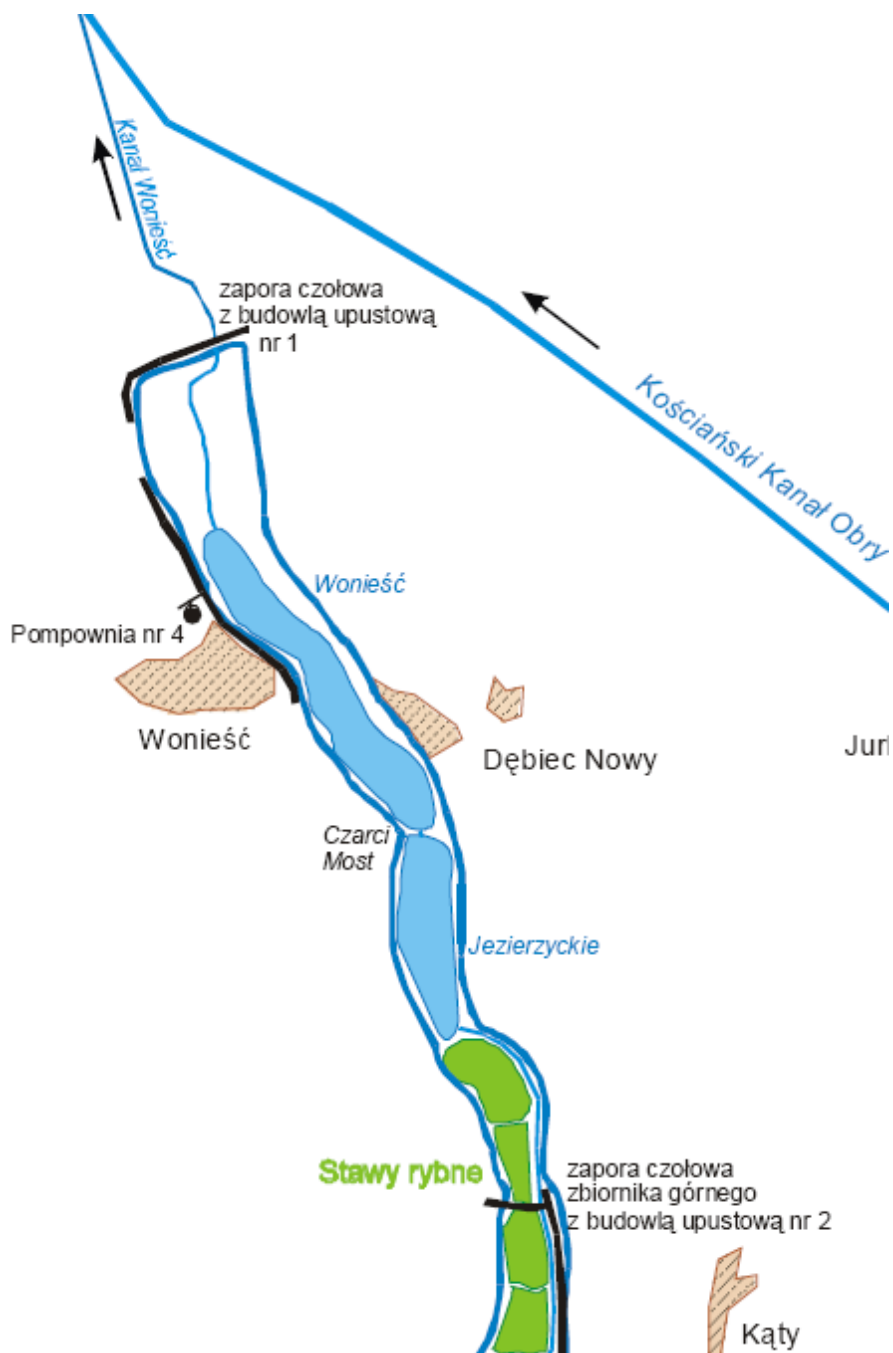

Rysunek 9 Zbiornik Wonieść z urządzeniami hydrotechnicznymi

Obszary chronionego krajobrazu:

- Obszar Chronionego Krajobrazu „Kompleks leśny Śmigiel – Święciechowa”
- Obszar Chronionego Krajobrazu „Krzywińsko – Osiecki” wraz zadrzewieniami gen. D. Chłapowskiego i kompleksem leśnym „Osieczna – Góra”

Parki krajobrazowe:

- Przemęcki Park Krajobrazowy

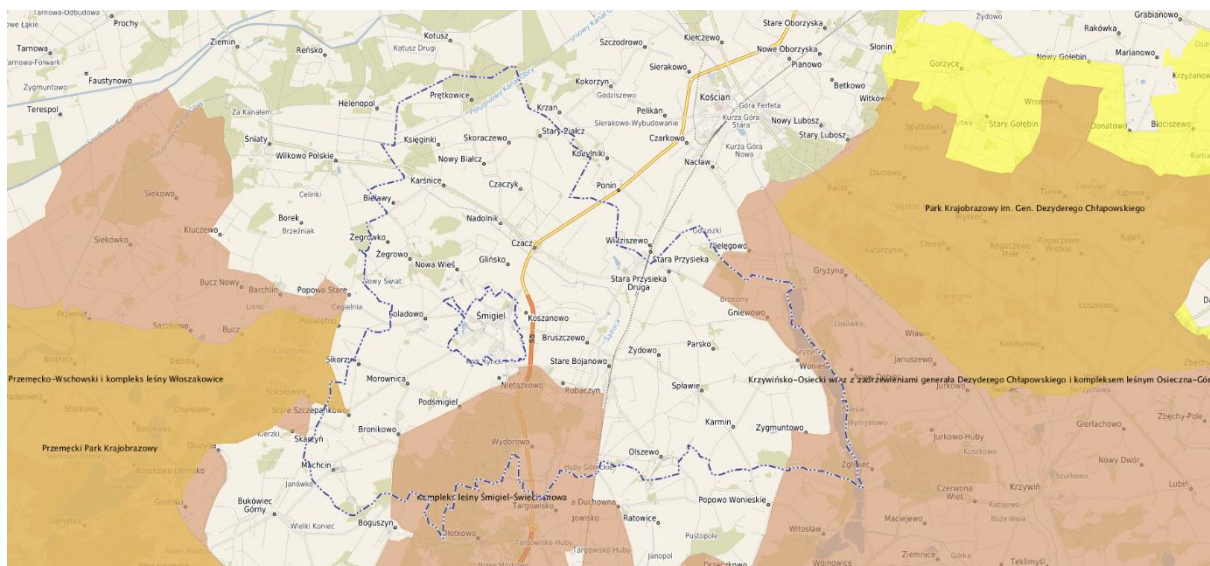

Rysunek 10 Obszary Natura 2000

Obszary Natura 2000:

- Zbiornik Wonieść ( kod obszaru PLB 300005);
- Pojezierze Sławskie ( kod obszaru PLB 300011).

Pomniki przyrody:

Tabela 13 Pomniki przyrody

Lp	Pomnik przyrody	Obwód pnia [cm]	Lokalizacja
1	głaz narzutowy	-	Jezierzyce
2	platan klonolistny (Platanus acerifolia)	350	Czacze
3	lipa drobnolistna (Tilia cordata)	480	Nietążkowo
4	dąb szypułkowy (Quercus robur)	430	Nietążkowo
5	dąb szypułkowy (Quercus robur)	692	Żegrowo
6	dąb szypułkowy (Quercus robur)	510	Żegrowo
7	dąb szypułkowy (Quercus robur)	430, 380 (dwa pnie)	Żegrowo
8	dąb szypułkowy (Quercus robur)	810	Żegrowo
9	dąb szypułkowy (Quercus robur)	482	Żegrowo
10	dąb szypułkowy (Quercus robur)	510	Żegrowo
11	dąb szypułkowy (Quercus robur)	550	Żegrowo
12	dąb szypułkowy (Quercus robur)	510	Żegrowo
13	dąb szypułkowy (Quercus robur)	400	Żegrowo
14	dąb szypułkowy (Quercus robur)	434	Żegrowo
15	dąb szypułkowy (Quercus robur)	555	Żegrowo
16	dąb szypułkowy (Quercus robur)	445	Żegrowo
17	dąb szypułkowy (Quercus robur) „Filip”	541	Księginki
18	dąb szypułkowy (Quercus robur)	480	Jezierzyce

19	platan klonolistny ( <i>Platanus x hispanica</i> ) „PLATAN ZBIGNIEW”	450	Bronikowo
20	platan klonolistny ( <i>Platanus x hispanica</i> ) „PLATAN JADWIGA”	450	Bronikowo

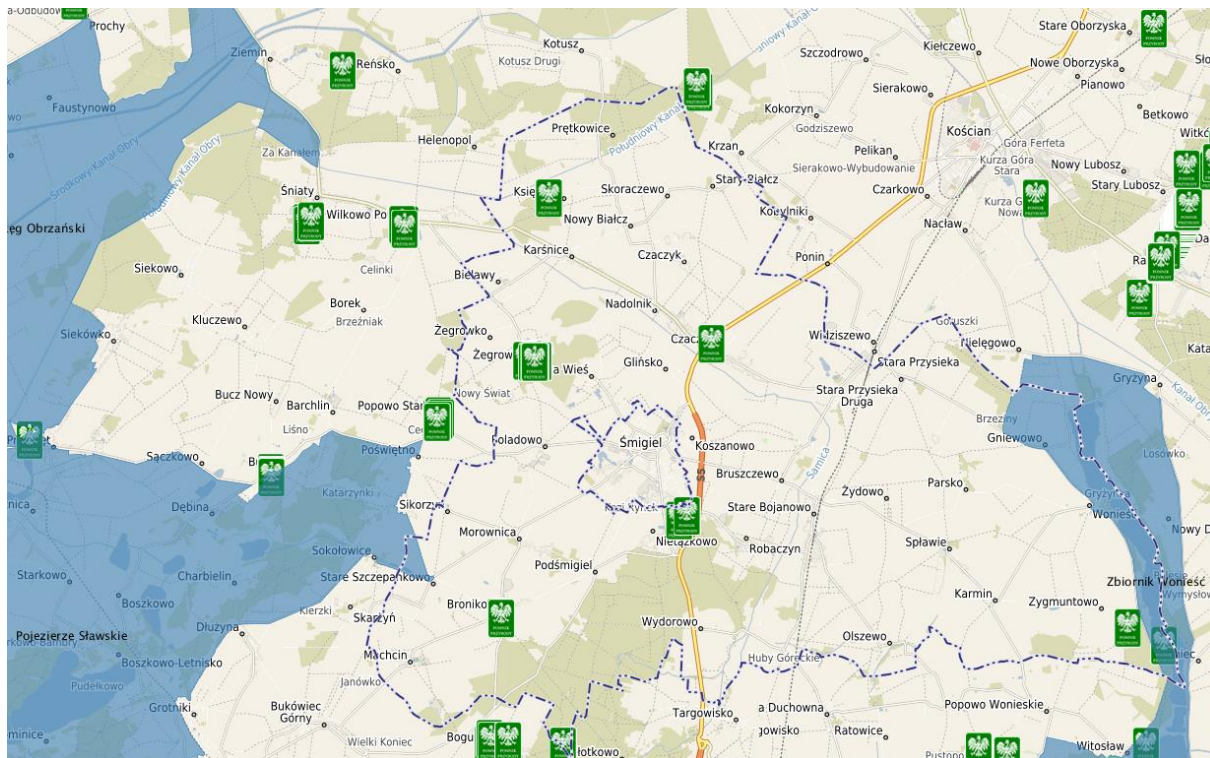

Rysunek 11 Mapa – pomniki przyrody

## 2.2 Drogi

W układzie komunikacyjnym Gminy Śmigiel funkcjonuje 4-stopniowa hierarchia dróg:

- krajowe,
- wojewódzkie,
- powiatowe
- gminne.

Centralnie przez Gminę z północy na południe przebiega droga krajowa nr 5 (E–261) Poznań – Wrocław, stanowiąc największy szlak komunikacyjny w Gminie, o największym natężeniu ruchu. Obecnie trwają również prace związane z budową drogi ekspresowej S5 Wrocław – Poznań.

Sieć dróg na terenie Gminy Śmigiel:



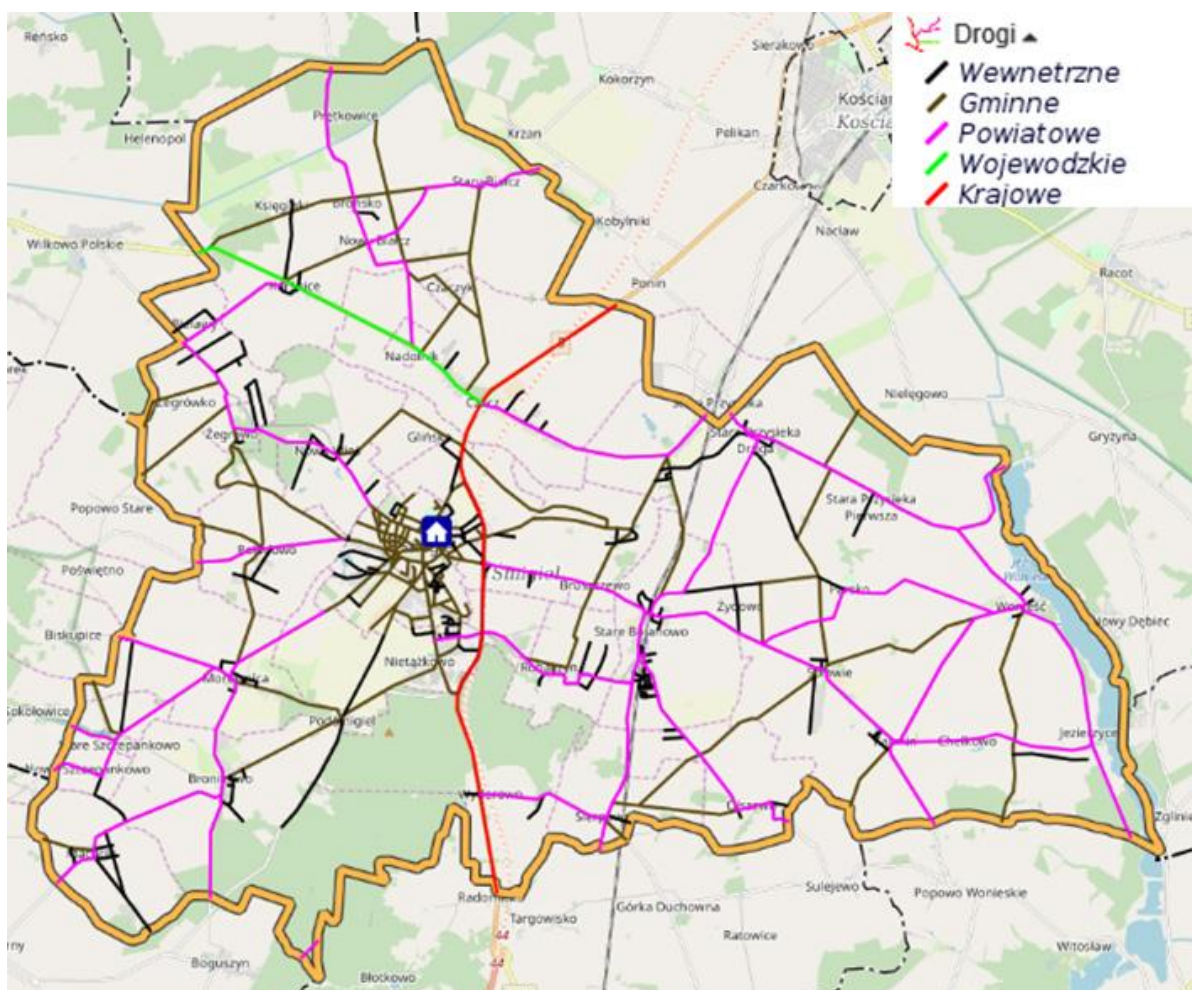

Rysunek 12 Sieć dróg na terenie Gminy Śmigiel

Szczegółowa mapa sieci dróg na terenie Gminy Śmigiel stanowi załącznik nr 1. Wykaz dróg publicznych przebiegających na terenie Gminy Śmigiel:

Tabela 14 Wykaz dróg publicznych przebiegających na terenie Gminy Śmigiel

Numer	Przebieg	Długość [km]	Rodzaj nawierzchni
Droga krajowa			
5	Poznań - Wrocław	12,415	bitumiczna
Droga wojewódzka			
312	Czacz – Wielichowa - Rakoniewice	5,992	bitumiczna
Drogi powiatowe			
3575P	Śmigiel – Nowa Wieś – Żęgrowo – Żęgrówko	5,02	bitumiczna
3584P	Prętkowice – Brońsko – Nowy Białcz - Nadolnik	5,959	bitumiczna
3820P	Śmigiel – Poladowo	2,729	bitumiczna
3825P	Sikorzyn - Morownica	2,162	bitumiczna
3902P	Śmigiel – Bruszczewo – Stare Bojanowo – Splawie – Karmin – Popowo Woniejskie	10,351	bitumiczna
3903P	Śmigiel – Morownica – Bronikowo - Boguszyn	6,39	bitumiczna

3904P	Bronikowo - Machcin	3,762	bitumiczna
3906P	Czacz – Przysieka Polska - Widziszewo	4,652	bitumiczna
3907P	Widziszewo – Stara Przysieka Druga – Wonieść - Zgliniec	11,598	bitumiczna
3932P	Gryżyna - Gniewowo	1,826	bitumiczna
3933P	Stara Przysieka Druga – Stare Bojanowo	4,237	gruntowa
3934P	Wonieść - Karmin	3,586	bitumiczna
3935P	Karmin – Chełkowo – Zygmuntowo - Jezierzycze	3,717	Bitumiczna/ bruk
3936P	Parsko - Wonieść	4,904	bruk
3937P	Stare Bojanowo - Olszewo	4,728	bitumiczna
3938P	Stare Bojanowo - Sierpowo	4,502	bitumiczna
3939P	Nietążkowo – Robaczyn – Stare Bojanowo	4,241	bitumiczna
3940P	Sierpowo - Wydorowo	2,47	bitumiczna
3944P	Nowy Białcz – Skoraczewo – Stary Białcz - Kobylniki	3,769	bitumiczna
3945P	Bielawy - Karśnice	2,256	bitumiczna
3946P	Nowe Szczepankowo – Stare Szczepankowo	1,678	bitumiczna
4768P	Błotkowo - Boguszyn	0,421	bitumiczna
4806P	Morownica –Stare Szczepankowo	3,127	bitumiczna
RAZEM:		98,085	
Drogi gminne			
590019P	Karśnice (droga wojewódzka 312) -Księginki- Brońsko – Skoraczewo (dr. 3944P)	4,232	gruntowa
590020P	Karśnice (droga wojewódzka 312)- Nowy Białcz (dr. 3584P)	1,67	bitumiczna
590021P	Stary Białcz (dr 3944P) - Czacz (droga wojewódzka 312)	3,946	gruntowa
590022P	Południowy Kanał Obry – Nowy Białcz – Czaczyk – Czacz (droga 312)	5,097	gruntowa/ bitumiczna
590023P	Nowy Białcz (dr 3584P) – do drogi (590021P)	1,212	łuczniowa
590024P	Czaczyk (dr. 59022P) – droga (590021P)	0,486	gruntowa
590025P	Granica gm. Wielichowo – Żegrówko (dr.3575P)	1,78	destrukt
572529P	Popowo Stare ( granica gminy) – Żegrowo (dr.3575P)	2,037	gruntowa
590026P	Żegrowo (dr 3575P) – Poladowo – Morownica – Podśmigiel (dr.590029P)	6,917	gruntowa
590027P	Popowo Stare – (granica gminy) – Poladowo	1,256	gruntowa
590028P	Żegrowo (dr. 3575P) – Nowy Świat – Poladowo (dr. 3820P)	3,58	gruntowa
572528P	Biskupice Dłużyńskie (granica gminy) – Stare Szczepankowo (dr. 3946P)	1,17	gruntowa
712628P	Dłużyna ( granica gminy) – Machcin	0,98	bitumiczna/ gruntowa
590029P	Śmigiel (ul. Dudycza) – Nietążkowo (ul. Leśna) – Podśmigiel – Bronikowo – Boguszyn (granica gminy)	8,5	bitumiczna/ gruntowa
590030P	Nowa Wieś (dr 3575P) - Glińsko – Bruszczewo ( dr. 590031P)	6,194	bitumiczna/ gruntowa
590031P	Koszanowo (ul. Wierzbowa) – Bruszczewo ( dr. 590032P)	3,777	gruntowa

590032P	Przysieka Polska (dr. 3906P) – Bruszczewo – Robaczyn ( dr.3939P)	5,434	bitumiczna/ gruntowa
590033P	Przysieka Polska (dr. 3906P) – Stare Bojanowo (dr. 3939 P)	2,677	gruntowa
579533P	Nielęgowo (granica gminy) – Stara Przysieka II – Spławie – Olszewo – Sierpowo (dr 590037P)	9,414	gruntowa
590034P	Żydowo (dr. zakładowa) – droga 3902P	2,217	gruntowa
590035P	Spławie ( dr.3902P) – Wonieść (dr.3934P)	2,961	gruntowa
590036P	Karmin (dr.3902P) – granica gminy Śmigiel - Sulejewo	1,378	gruntowa
590037P	Sierpowo (dr. 3938P) - Olszewo (dr. 3937P)	2,3424	gruntowa
590038P	Sierpowo (dr. 3938P ) - granica gminy Lipno – Górka Duchowna	0,536	bitumiczna
590039P	Wonieść (dr. 3907P) – granica gminy Lipno – Popowo Woniejskie (dr. 3902P)	4,104	gruntowa
590040P	Przysieka Polska (dr. 590032P) - Stara Przysieka Druga (dr. 3933P)	1,84	gruntowa
590041P	Sierpowo (dr. 3938P) - Olszewo (dr. 3937P) - "Aleja Czereśniowa"	0,91	gruntowa
590060P	Śmigiel, Aleja Bohaterów	0,27	bitumiczna
590061P	Śmigiel, Aleja Paderewskiego	0,657	gruntowa
590062P	Śmigiel, Ariańska	0,54	kostka betonowa
590063P	Śmigiel, Boczna	0,664	gruntowa
590064P	Śmigiel, Wł. Broniewskiego	0,095	bitumiczna
590065P	Śmigiel, Ojca Św. Jana Pawła II	0,22	bitumiczna
590066P	Śmigiel, Dworcowa	0,14	bitumiczna
590067P	Śmigiel, Farna	0,311	bitumiczna
590068P	Śmigiel, Fechnera	0,25	bitumiczna
590069P	Śmigiel, Iwaskiewiczza	0,977	bitumiczna/ gruntowa
590070P	Śmigiel, Kątna	0,1	kostka bet.
590071P	Śmigiel, St. Kędzierskiego	0,447	trylinka
590072P	Śmigiel, Marii Konopnickiej	0,54	bitumiczna/ gruntowa
590073P	Śmigiel, Janka Krasickiego	0,45	bitumiczna
590074P	Śmigiel, Ignacego Kraszewskiego	0,24	trylinka
590075P	Śmigiel, Kręta	0,68	tłuczniowa
590076P	Śmigiel, Krótka	0,062	kostka bet.
590077P	Śmigiel, Łepkowicza	0,82	płyty bet /gruntowa
590078P	Śmigiel, Ludwika Mierosławskiego	0,42	bitumiczna
590079P	Śmigiel, Młyńska	0,74	bit./gruntowa/ kostka bet
590080P	Śmigiel, E. Orzeszkowej	0,562	bitumiczna

590081P	Śmigiel, Pl. Rozstrzelanych	0,38	bitumiczna
590082P	Śmigiel, Plac Wojska Polskiego	0,265	bitumiczna
590083P	Śmigiel, Podgórna	0,08	bitumiczna
590084P	Śmigiel, Podgórze	0,045	kostka
590085P	Śmigiel, Polna	1,074	bitumiczna
590086P	Śmigiel, Południowa	1,57	btumiczna/ gruntowa
590087P	Śmigiel, Poprzeczna	0,093	bitumiczna
590088P	Śmigiel, Bolesława Prusa	0,407	bitumiczna
590089P	Śmigiel, Wł. Reymonta	0,45	kostka brukowa
590090P	Śmigiel, Rolna	0,676	tłuczniowa
590091P	Śmigiel, Lucjana Rudnickiego	0,19	kostka bet.
590092P	Śmigiel, Gen. Wł. Sikorskiego	0,48	trylinka
590093P	Śmigiel, Juliusza Słowackiego	0,62	bitumiczna/ gruntowa
590094P	Śmigiel, Stanisława Staszica	0,216	bitumiczna
590095P	Śmigiel, 11 Stycznia 1919	0,49	płyty bet.
590096P	Śmigiel, Wiatrakowa	0,35	gruntowa
590097P	Śmigiel, Franciszka Witaszka	0,38	tłuczniowa
590098P	Śmigiel, St. Wyspiańskiego	0,25	kostka bet.
590099P	Śmigiel, Zielona	0,15	kostka bet.
590100P	Śmigiel, Kościuszki	1,29	bitumiczna
590101P	Śmigiel, Skarżyńskiego	0,54	bitumiczna
590102P	Śmigiel, Zdrojowa	0,284	bitumiczna
590103P	Śmigiel, Lipowa	0,35	bitumiczna
590104P	Śmigiel, Łukomskiego	0,35	bitumiczna
590105P	Śmigiel, Powstańców Włkp.	0,504	bitumiczna
590106P	Śmigiel, Kościańska	1,237	bitumiczna
590107P	Śmigiel, Ogrodowa	0,45	bitumiczna
590108P	Śmigiel, Sienkiewicza	0,18	bitumiczna
590109P	Śmigiel, Jagiellońska	0,1	bitumiczna
590110P	Śmigiel, Matejki	0,22	bitumiczna
590111P	Śmigiel, Wodna	0,62	bitumiczna
590112P	Śmigiel, Św. Wita	0,466	bitumiczna
590113P	Śmigiel, Morownicka	1,175	bitumiczna
590114P	Śmigiel, Kilińskiego	1,23	bitumiczna
590115P	Śmigiel, Północna	0,39	bitumiczna
590116P	Śmigiel, Szkolna	0,101	bitumiczna
590117P	Śmigiel, Leszczyńska	2,59	bitumiczna
590118P	Śmigiel, Mickiewicza	0,25	bitumiczna
590119P	Śmigiel, Osiedle	0,42	bitumiczna
<b>RAZEM:</b>		<b>116,7454</b>	

Wykaz dróg gminnych wewnętrznych przebiegających na terenie Gminy Śmigiel:

Tabela 15 Wykaz dróg gminnych wewnętrznych przebiegających na terenie Gminy Śmigiel:

Nr	Przebieg	Długość [km]	Rodzaj nawierzchni
<b>Stare Bojanowo</b>			
	Łąkowa od ul. Szkolnej do końca zabudowy	0,41	gruntowa
	Miodowa od ul. Szkolnej do końca zabudowy	0,22	gruntowa
	Osady od ul. Szkolnej do ul. Nowej	0,27	bitumiczna
	Nowa od ul. Szkolnej do końca zabudowań	0,17	bitumiczna
	Dworcowa od ul. Głównej do ul. Polnej	0,23	bitumiczna
	Polna od ul. Krętej do końca zabudowy	0,88	tłuczniowa
	Mostowa od ul. Głównej do ul. Krętej	0,36	bitumiczna
	Kolejowa od ul. Krętej do ul. Kwiatowej	0,36	trylinka
	Krótką od ul. Głównej do torów kolejowych	0,11	kostka betonowa
	Kwiatowa od ul. Krętej do ul. Brzozowej	0,28	trylinka
	Ogrodowa od ul. Krętej do ul. Brzozowej	0,30	tłuczniowa
	Okrężna od ul. Krętej do końca zabudowy	0,52	tłuczniowa
	Mała od ul. Mostowej do ul. Kwiatowej	0,17	kostka betonowa
	Poprzeczna od ul. Łąkowej do ul. Miodowej	0,25	gruntowa
	Brzozowa od ul. Mostowej do ul. Ogrodowej	0,27	tłuczniowa
<b>Bruszczewo</b>			
	Nowa od ul. Przysieckiej do ul. Okrężnej	0,26	gruntowa
	Okrężna od ul. Przysieckiej do ul. Nowej	0,87	gruntowa
<b>Nietążkowo</b>			
	Krótką od ul. Leszczyńskiej do końca zabudowy	0,15	gruntowa
	Boczna od ul. Dudycza do ul. Arciszewskich	0,3	trylinka
	Osiedle pod lasem (Topolowa, Olchowa, Brzozowa, Świerkowa, Jodłowa, Kasztanowa)	1,91	łąka
<b>Przysieka Polska</b>			
	Piaskowa od ul. Przemysłowej do ul. Bruszczewskiej	0,6	gruntowa
<b>Stara Przysieka I</b>			
	„Huby II” – od drogi powiatowej 3907P do końca zabudowań	0,87	bitumiczna
<b>Koszanowo</b>			
	Glinkowa od granicy Śmigla do wiaduktu	0,69	bitumiczna
	Dworska od ul. Reymonta do ul. Glinkowej	0,35	kostka betonowa
	Półwiejska od ul. Łukomskiego do ul. Bruszczewskiej	0,155	trylinka
	Poprzeczna od ul. Glinkowej do ul. Wierzbowej	0,14	bitumiczna
	Łąkowa od ul. Dworskiej do ul. Glinkowej	0,45	gruntowa
	Polna od ul. Glinkowej do ul. Bruszczewskiej	0,65	bitumiczna/frez
	Ogrodnicza od ul. Kościańskiej do końca zabudowy	0,6	gruntowa
	Graniczna od starej drogi E-5 do m. Glińsko	1,26	bitumiczna



	Zjazdowa od ul. Kościańskiej do S-5	0,52	bitumiczna
Parsko			
	Parsko – Parsko - Żydowo	2,1	tłuczniowa
Żegrówko			
	Poprzeczna od ul. Śmigielskiej do końca zabudowy	1,1	gruntowa
	Polna od ul. Śmigielskiej do końca zabudowy	0,95	gruntowa
Bielawy			
	Główna od drogi powiatowej do końca zabudowy	1	bitumiczna
Bronikowo			
	Leśna od ul. Wiejskiej do końca zabudowy	0,615	tłuczniowa
	Kasztanowa od drogi powiatowej do końca zabudowy	0,26	gruntowa
Morownica			
	Nowa od ul. Śmigielskiej do końca zabudowy	0,52	tłuczniowa
	Boczna od ul. Śmigielskiej do końca zabudowy	0,65	trylinka
Nowa Wieś			
	Akacyjowa od ul. Śmigielskiej do końca zabudowy	0,34	gruntowa
	Leśna od ul. Śmigielskiej do końca zabudowy	1,05	gruntowa
	Krótką od ul. Śmigielskiej do końca zabudowy	0,19	gruntowa
	Polna od ul. Śmigielskiej do końca zabudowy	0,37	bruk/gruntowa
	Poprzeczna ul. Śmigielskiej do końca zabudowy	0,35	gruntowa
	Piaskowa	0,46	gruntowa
Czacz			
	Parkowa od ul. 27 Stycznia do szkoły	0,12	bruk
	Polna od ul. 27 Stycznia do końca zabudowy	0,41	kostka betonowa
Śmigiel			
	Marcina Adelta od ul. Dudycza do ul. Walentego Szmalcza	0,2	gruntowa
	Akacyjowa od ul. Dębowej do ul. Bocznej	0,23	gruntowa
	Stefana Batorego od ul. Stefana Adelta do ul. Lubienieckiego	0,275	gruntowa
	Bukowa od ul. Dudycza do ul. Akacyjowej	0,12	gruntowa
	Dębowa od ul. Dudycza do ul. Akacyjowej	0,17	gruntowa
	Działkowa od ul. Paderewskiego do ul. Paderewskiego	0,41	gruntowa
	Klonowa od ul. Bocznej do ul. Bocznej	0,24	gruntowa
	Jana Kozielskiego od ul. Lubienieckiego do ul. Szmalcza	0,08	gruntowa
	Sosnowa od ul. Dudycza do ul. Krętej	0,25	gruntowa
	Walentego Szmalcza od ul. Adelta do ul. Króla Stefana Batorego	0,15	gruntowa
	Stawowa od ul. Morownickiej do końca zabudowy	0,16	gruntowa
	Winnicka od ul. Morownickiej do końca zabudowy	0,76	gruntowa
<b>RAZEM:</b>			<b>27,835</b>

## 2.3 Wodociągi, zaopatrzenie w media oraz utrzymanie czystości i porządku

### 2.3.1 Sieć wodociągowa i kanalizacyjna

Obsługą sieci wodociągowo – kanalizacyjnej na terenie Gminy Śmigiel zajmuje się Zakład Wodociągowo – Kanalizacyjny w Śmiglu Sp. z o.o. Łączna długość sieci wodociągowej obsługiwanej przez Spółkę (bez przyłączy) to ok 190 km.

Sieć kanalizacyjną Spółki tworzy układ o długości (bez przyłączy) ok 130 km. Oczyszczalnia ścieków, poza Gminą Śmigiel obsługuje miejscowość Widziszewo (Gmina Kościan).

#### Sieć wodociągowa

Dane na temat sieci wodociągowej Gminy Śmigiel powstałej do końca 2018 r. prezentuje poniższa tabela (opracowano na podstawie danych Zakładu Wodociągowo – Kanalizacyjnego w Śmiglu Sp. z o.o.)

Tabela 16 Sieć wodociągowa gminy Śmigiel

Lp.	Wodociąg	2018 r.
1	Liczba przyłączy (szt.)	3442
2	Produkcja wody sprzedanej w m <sup>3</sup> /d	2373,98
3	Koszty ogółem związane z produkcją i dostarczaniem wody w zł	2 976 518,20 zł
4	Wpływy z tytułu dostarczania wody odbiorcom w zł z dopłatą z budżetu gminy	2 744 115,35 zł
5	Wpływ z tytułu opłaty abonamentowej	283 624,46 zł
6	Cena za 1m <sup>3</sup> wody na cele socjalno-bytowe w zł netto	3,09 zł
7	Dopłaty z budżetu gminy do 1m <sup>3</sup> wody na cele socjalno - bytowe w zł netto	0,08 zł
8	Straty w sieci wodociągowej %	27,75%
9	Liczba awarii sieci wodociągowej (szt.)	30

W 2018 r. zostało wykonanych 47 szt. przyłączy wodociągowych oraz 0,49 km sieci wodociągowej.

Na terenie Gminy Śmigiel znajduje się sześć stacji uzdatniania wody:

- Stacja Uzdatniania Wody Brońsko,
- Stacja Uzdatniania Wody Bronikowo,
- Stacja Uzdatniania Wody Śmigiel,
- Stacja Uzdatniania Wody Robaczyn,
- Stacja Uzdatniania Wody Spławie,
- Stacja Uzdatniania Wody Przysieka Polska.

Sieć wodociągowa zlokalizowana na terenie gminy Śmigiel wykonana jest głównie z:

- rur PCV,
- rur żeliwnych,
- rur cementowo – azbestowych,
- rur stalowych,
- rur PE.

Prezes Zakładu Wodociągowo – Kanalizacyjny w Śmiglu Sp. z o.o. podpisał 29.07.2016 r. umowę z Wojewódzkim Funduszem Ochrony Środowiska i Gospodarki Wodnej w Poznaniu na dofinansowanie w formie częściowo umarzalnej pożyczki inwestycji pn. „Kompleksowa

modernizacja sieci wodociągowej na terenie Gminy Śmigiel”. W ramach zadania Spółka wymieni istniejącą sieć wodociągową z rur cementowo – azbestowych na rury PCV. Inwestycja ma zostać zrealizowana do 30.11.2021 r.

#### Sieć kanalizacyjna

Dane na temat sieci kanalizacyjnej Gminy Śmigiel powstałej do końca 2018 r. prezentuje poniższa tabela (opracowano na podstawie danych Zakładu Wodociągowo – Kanalizacyjnego w Śmiglu Sp. z o.o.)

*Tabela 17 Sieć kanalizacyjna gminy Śmigiel*

L.p.	Kanalizacja	2018 r.
1.	Liczba przyłączy (szt.)	2749
2.	Ilość ścieków komunalnych odprowadzanych zbiorczym systemem kanalizacyjnym do oczyszczalni w tys. m <sup>3</sup> /r	708,6
3.	Ilość ścieków komunalnych powstających na terenie aglomeracji Śmigiel w tys. m <sup>3</sup> /r	734,1
4.	Ilość oczyszczonych ścieków komunalnych ogółem w ciągu roku w tys. m <sup>3</sup> /r	699,5
5.	Przepustowość oczyszczalni ścieków w m <sup>3</sup> /d	- dla pogody mokrej do 3400 - dla pogody suchej do 2413
6.	Koszt utrzymania i funkcjonowania sieci kanalizacyjnej i oczyszczalni ścieków w zł	4 540 139,07 zł
7.	Wpływy z tytułu odprowadzania i funkcjonowania sieci kanalizacyjnej i oczyszczalni ścieków w zł z dopłatami z budżetu gminy	4 701 890,32 zł
8.	Cena za 1m <sup>3</sup> ścieku socjalno – bytowego w zł netto	6,7
9.	Dopłaty z budżetu gminy do 1m <sup>3</sup> ścieku socjalno – bytowego w zł netto	2,7
10.	Liczba awarii sieci kanalizacyjnej (szt.)	15

W 2018 r. zostało wykonanych 30 szt. przyłączy kanalizacyjnych oraz 0,49 km sieci kanalizacyjnej.

Na terenie Gminy Śmigiel zlokalizowanych jest czterdzieści osiem przepompowni ścieków:

- 1) Bruszczewo, ul. Główna, Dz. 198/3 – Przepompownia PS1,
- 2) Przysieka Polska, ul. Bruszczevska, dz. nr 213/10, 418/5 – Przepompownia P1,
- 3) Przysieka Polska, ul. Główna, Dz. 341/4 – Przepompownia P2,
- 4) Przysieka Polska, ul. Przemysłowa, dz. nr 469/1 – Przepompownia P3,
- 5) Czacz, ul. 27 Stycznia, dz. nr 713/1 – Przepompownia P1,
- 6) Czacz, ul. 27 Stycznia, dz. nr 481/6 – Przepompownia P2,
- 7) Czacz, ul. Wielichowska, dz. nr 338/1 – Przepompownia P3,
- 8) Czacz - Nadolnik, dz. nr 72/25 – Przepompownia ścieków,
- 9) Nietążkowo, dz. 1588/1 – Przepompownia PSIV,
- 10) Nietążkowo, dz. 1526/1 – Przepompownia PSIII,
- 11) Śmigiel, ul. Morownicka, dz. 1665/1 – Przepompownia PSII,

- 12) Śmigiel, ul. Rolna – Przepompownia ścieków,
- 13) Śmigiel, ul. Polna, dz. 253/1 – Przepompownia PSI,
- 14) Śmigiel, ul. Osiedle – Przepompownia ścieków,
- 15) Śmigiel, ul. Łepkowicza – Przepompownia ścieków,
- 16) Stare Bojanowo, ul. Kręta, dz. nr 250/1 – Przepompownia PSVII,
- 17) Stare Bojanowo, ul. Główna, dz. 163/4 – Przepompownia PSIII,
- 18) Stare Bojanowo, ul. Główna, dz. 83/1 – Przepompownia PSV,
- 19) Stare Bojanowo, ul. Lipowa, dz. 55/3 – Przepompownia PSIV,
- 20) Stare Bojanowo, ul. Kręta, dz. 213/1 – Przepompownia PSVI,
- 21) Stare Bojanowo, dz. 542/1 – Przepompownia PSII,
- 22) Stare Bojanowo, dz. 187 – Przepompownia PP2,
- 23) Stare Bojanowo, dz. 213/2 – Przepompownia PP1,
- 24) Nowa Wieś, ul. Śmigielska, dz. nr 206/1 – Przepompownia PSVI,
- 25) Nowa Wieś, ul. Śmigielska, dz. nr 43/7 – Przepompownia PSVII,
- 26) Śmigiel, ul. Mierosławskiego, dz. nr 1815/1 – Przepompownia PSV,
- 27) Robaczyn, dz. 211/1 – Przepompownia P1,
- 28) Robaczyn, dz. 69/2, dz. 69/3 – Przepompownia P2,
- 29) Robaczyn, dz. 123/2 – Przepompownia P3,
- 30) Robaczyn, dz. 190/5 – Przepompownia PP,
- 31) Stara Przysieka Druga, dz. 2 – Przepompownia P4,
- 32) Splawie, dz. 236 – Przepompownia PS2,
- 33) Splawie, dz. 269/9 – Przepompownia PS1,
- 34) Wonieść, dz. 225/ 7 – Przepompownia PS1,
- 35) Wonieść, dz. 225/12 – Przepompownia PS2,
- 36) Karśnice, dz. 66/2 – Przepompownia PS3,
- 37) Karśnice, dz. 184 – Przepompownia PS2,
- 38) Karśnice, dz. 281 – Przepompownia PS1,
- 39) Poladowo, dz. 229 – Przepompownia P1,
- 40) Poladowo, dz. 87 – Przepompownia P2,
- 41) Poladowo, dz. 95/3 – Przepompownia P3,
- 42) Karmin, dz. 338/1 – Przepompownia P,
- 43) Morownica, dz. 60 – Przepompownia P,
- 44) Bronikowo, dz. 68 – Przepompownia PS1,
- 45) Bronikowo, dz. nr 242 – Przepompownia PS2,
- 46) Bronikowo, dz. nr 75/5 – Przepompownia PS3,
- 47) Glińsko, dz. nr 119/2 – Przepompownia P,
- 48) Chełkowo, dz. nr 126/3 – Przepompownia P.

Oczyszczalnia ścieków obsługująca sieć kanalizacyjną na terenie Gminy Śmigiel położona jest na obszarze wsi Koszanowo. W 2015 r. oddano do użytkowania rozbudowaną i zmodernizowaną część oczyszczalni. Priorytetem oczyszczalni ścieków jest przyjmowanie i unieszkodliwianie ścieków bytowych, przemysłowych i opadowych dopływających siecią kanalizacyjną zlokalizowaną na terenie Gminy Śmigiel oraz miejscowości Widziszewo (Gmina Kościan) oraz ścieków bytowych dowożonych taborem asenizacyjnym.

Zmodernizowana oczyszczalnia ścieków w Koszanowie posiada nowe pozwolenie wodnoprawne, które spełnia wymagania Dyrektywy Rady nr 91/271/EWG.

Prezes Zakładu Wodociągowo – Kanalizacyjny w Śmiglu Sp. z o.o. w porozumieniu z Burmistrzem Śmigla podpisał 6.07.2018 r. z Narodowym Funduszem Ochrony Środowiska i Gospodarki Wodnej w Warszawie umowę o dofinansowanie inwestycji pn. „Kompleksowe

zagospodarowanie osadów ściekowych w aglomeracji Śmigiel wraz z rozbudową sieci kanalizacyjnej w Bronikowie, Glińsku i Chełkowie oraz rozbudową SUW Robaczyn wraz z modernizacją sieci wodociągowej i przebudową przepompowni wody w Karminie”. W zakres zadania wchodzi:

- Budowa kanalizacji sanitarnej w Gminie Śmigiel na terenie wsi Bronikowo.
- Budowa kanalizacji sanitarnej w Gminie Śmigiel na terenie wsi Chełkowo.
- Budowa kanalizacji sanitarnej w Gminie Śmigiel na terenie wsi Glińsko.
- Budowa mechanicznej kompostowni (ETAP I) na obiekcie oczyszczalni ścieków w Koszanowie, Gmina Śmigiel.
- Budowa stanowiska płukania piasku (ETAP II) na obiekcie oczyszczalni ścieków w Koszanowie, Gmina Śmigiel.
- System optymalizacji napowietrzania bioreaktora, dozowania koagulantu i odwadniania osadu.
- Modernizacja sieci azbestowo-cementowej zasilanej przez Stację Uzdadniania Wody w Robaczynie.
- Przebudowa Stacji Uzdadniania Wody w Starym Bojanowie wraz z remontem. Rozbudowa z przebudową Stacji Uzdadniania Wody w Robaczynie wraz z remontem.
- Przebudowa przepompowni wody w Karminie wraz z remontem.

Pierwsze trzy zadania dotyczące budowy sieci kanalizacyjnej w miejscowościach Bronikowo, Glińsko i Chełkowo zostały zrealizowane przed podpisaniem umowy z NFOŚiGW. Zakład Wodociągowo – Kanalizacyjny w Śmiglu Sp. z o.o. wystąpił do NFOŚiGW z wnioskiem o refundację poniesionych kosztów. Gmina Śmigiel jako inwestor dla zadań związanych z budową sieci kanalizacyjnej w miejscowościach Bronikowo i Glińsko otrzymała już środki w wysokości 2.162.325,56 zł natomiast Spółka na zadanie realizowane w Chełkowie otrzymała zwrot w wysokości 369.213,21 zł. Pozostałe zadania mają zostać zrealizowane do 31.12.2021 r.

2.3.2 Utrzymanie czystości i porządku, wysypisk i unieszkodliwiania odpadów komunalnych  
Zasady postępowania z poszczególnymi rodzajami odpadów, zadania samorządu terytorialnego w zakresie gospodarki odpadami oraz instrumenty prawne, dzięki którym możliwe jest osiągnięcie celów założonych w Polityce ekologicznej Państwa oraz w uchwalonym przez Radę Ministrów w dniu 01 lipca 2016 roku Krajowym Planie Gospodarki Odpadami 2022 (KPGO 2022), określone są w aktach normatywnych rangi ustawowej oraz w rozporządzeniach wykonawczych wydanych przez właściwych ministrów. Z kolei systemy gospodarki odpadami poszczególnych jednostek samorządu terytorialnego oparte są o akty prawa miejscowego określające zasady i priorytety w zakresie gospodarowania odpadami na poziomie gmin, powiatów i województw, między innymi zgodnie z wymogami następujących przepisów prawa polskiego: Ustawy prawo ochrony środowiska, Ustawy o samorządzie gminnym, Ustawy o gospodarce komunalnej, Ustawy o odpadach, Ustawy o utrzymaniu czystości i porządku w gminach, Ustawy o opakowaniach i odpadach opakowaniowych, Ustawy o finansach publicznych i innych aktów prawnych zakresu gospodarki odpadami.

Na terenie gminy Śmigiel dla potrzeb realizacji założonych celów gospodarki odpadami zostały uchwalone niżej wymienione akty prawa miejscowego:

- Plan Gospodarki Odpadami dla Gminy Śmigiel
- Program Ochrony Środowiska dla Gminy Śmigiel
- Regulamin utrzymania czystości i porządku na terenie gminy Śmigiel

Przedmiotowe akty prawne realizowane są na gruncie gminy.

W/w akty prawa miejscowego stanowią podstawę gospodarowania odpadami komunalnymi na terenie gminy Śmigiel, w szczególności regulamin utrzymania czystości i porządku, który określa szczegółowe wymagania w tym zakresie takie jak:

- utrzymanie czystości i porządku na terenie nieruchomości położonych na terenie gminy Śmigiel, w tym obowiązku selektywnego zbierania odpadów,
- mycie i naprawa pojazdów samochodowych poza myjniami i warsztatami naprawczymi,
- wymagania w zakresie rodzajów i minimalnej pojemności urządzeń przeznaczonych do zbierania odpadów komunalnych oraz warunki ich rozmieszczenia i utrzymania w odpowiednim stanie sanitarnym, porządkowym i technicznym,
- wymagania w zakresie urządzeń przeznaczonych do gromadzenia nieczystości ciekłych oraz warunki ich rozmieszczenia i utrzymania w odpowiednim stanie sanitarnym, porządkowym i technicznym
- częstotliwość i sposób usuwania odpadów komunalnych z terenu nieruchomości oraz terenów przeznaczonych do użytku publicznego,
- częstotliwość i sposób usuwania nieczystości ciekłych z terenu nieruchomości,
- maksymalny poziom odpadów komunalnych ulegających biodegradacji dopuszczonych do składowania,
- obowiązki osób utrzymujących zwierzęta domowe, mające na celu ochronę przed zagrożeniem lub uciążliwością dla ludzi,
- utrzymywanie zwierząt gospodarskich na terenach wyłączonych z produkcji rolnej,
- wyznaczanie obszarów obowiązkowej deratyzacji i terminów jej przeprowadzania.

Odpady z terenu gminy Śmigiel kierowane są do regionalnej instalacji przetwarzania odpadów komunalnych - Zakładu Zagospodarowania Odpadów, która jest zlokalizowana w Trzebani, gmina Osieczna. Zakład oddano do eksploatacji dnia 29 lipca 2010 roku. Trafiają do niego wszystkie rodzaje śmieci z 19 gmin naszego regionu i miasta Leszna. W skład przedmiotowego zakładu wchodzi kompostownia odpadów zielonych wraz sekcją do ujmowania biogazu, który jest spalany w generatorach produkujących prąd elektryczny na potrzeby zakładu, linia sortownicza odpadów oraz składowisko odpadów komunalnych.

Obiekt ten jest największym w regionie południowej wielkopolski zakładem przetwarzania odpadów, w którym odpady komunalne poddawane są procesom segregacji, odzysku i składowania i ma zapewnić zabezpieczenie potrzeb w zakresie zagospodarowania odpadów z Leszna i 19 sąsiednich gmin.

W chwili obecnej oprócz kierowania odpadów do wyżej wymienionego zakładu są one czasowo gromadzone w punkcie przeładunkowym przy kompostowni odpadów organicznych zlokalizowanej w Koszanowie, która pełni także rolę punktu selektywnej zbiórki odpadów komunalnych. Do przedmiotowej instalacji kierowane są również odpady organiczne ulegające biodegradacji z terenu gminy Śmigiel.

PSZOK zlokalizowany jest przed oczyszczalnią ścieków w Koszanowie i czynny jest w: Poniedziałek, wtorek, czwartek i piątek od godz. 14:00 do 17:00, Środę i sobotę od godz. 10:00 do 14:00. Do PSZOK-u można bezpłatnie przekazywać odpady takie jak: odpady wielkogabarytowe i poremontowe, zużyty sprzęt elektroniczny i elektryczny (dostarczony w stanie w jakim zakończyło się ich użytkowanie, odpady niebezpieczne, odpady biodegradowalne w tym zielone. Ponadto do PSZOK-u można dostarczać odpady selektywnie zbierane takie jak: tworzywa sztuczne i metale, opakowania z papieru i tektury, szkło kolorowe i bezbarwne.

Do czasu uruchomienia w/w instalacji odpady komunalne z terenu gminy Śmigiel deponowane były na składowisku odpadów innych niż niebezpieczne i obojętne zlokalizowanym w Koszanowie na działce nr geod. 155/1, 156/5 i 156/4, będącej własnością Gminy Śmigiel.



Składowisko to o powierzchni 3,45 ha i pojemności 121 tys. m<sup>3</sup> zostało oddane do eksploatacji w 1993 roku, jego użytkownikiem i administratorem był Zakład Gospodarki Komunalnej i Mieszkaniowej w Śmiglu. Od 31 września 2006 roku użytkownikiem i administratorem był Miejski Zakład Oczyszczania Sp. z o.o. z Leszna. W chwili obecnej składowisko jest zrekultywowane. Rekultywacja została wykonana w ramach w ramach Grupy Projektów „Gospodarka odpadami i osadami ściekowymi w Lesznie i subregionie leszczyńskim” nr 2004/PL/16/C/PE/035 i dofinansowana z Funduszu Spójności. Konieczność zamknięcia i rekultywacji składowiska wynikała z ustawy o odpadach z dnia 27 kwietnia 2001 roku oraz z Rozporządzenia Ministra Środowiska z dnia 24 marca 2003 roku w sprawie szczegółowych wymagań dotyczących lokalizacji, budowy, eksploatacji i zamknięcia, jakim powinny odpowiadać poszczególne typy składowisk odpadów. Prace dotyczące rekultywacji rozpoczęły się dnia 08.02.2010 roku a zakończyły 25.06.2010 roku.

Grunty składowisk po zakończeniu eksploatacji, rekultywacji i ponownym zagospodarowaniu wymagają kontroli ich wpływu na środowisko przez okres 30 lat od chwili uzyskania decyzji o zamknięciu składowiska. Obowiązek tej kontroli ciąży na właścicielu – użytkowniku składowiska, a w jej ramach należy prowadzić monitoring jakości wód podziemnych, badania odcieków ze składowiska oraz badanie osadzania składowiska. Coroczną kontrolę w/w parametrów prowadzi Gmina Śmigiel jako właściciel terenów, na którym zlokalizowane było składowisko.

W ramach tych prac w 2018 roku z budżetu Gminy Śmigiel wydatkowano łączną kwotę na monitoring i ww. badania oraz odprowadzanie odcieków w wysokości ok. 12.000 zł.

W roku 2018 zgodnie z Uchwałą Nr XIV/92/15 Rady Miejskiej Śmigła z dnia 26 listopada 2015 r. w sprawie uchwalenia zasad udzielania i rozliczania dotacji celowej ze środków budżetu Gminy na realizację przedsięwzięć polegających na usuwaniu odpadów powstałych przy likwidacji azbestu z obiektów budowlanych, a także na usuwaniu odpadów zawierających azbest złożonych na nieruchomości, zlokalizowanych na terenie gminy Śmigiel na lata 2016-2020 rozliczono dotacje celowe ze środków budżetu Gminy Śmigiel na realizację ww. przedsięwzięć. Z dotacji skorzystało 13 wnioskodawców w kwocie 36.487,53 zł brutto. W ramach zadania usunięto i przekazano do utylizacji wyroby azbestowe z 10 dachów budynków gospodarczych. Wnioskodawcy zgodnie z zapisami uchwały mogli na w/w zadanie pozyskać do 3500 zł brutto z zaznaczeniem, że maksymalna wysokość dofinansowania wynosi 30 zł./brutto/ za 1 m<sup>2</sup> usuniętych wyrobów zawierających azbest. Należy wspomnieć, że w roku 2018 zostało złożonych 15 wniosków, które będą realizowane w 2019 roku. W budżecie Gminy Śmigiel na rok 2019 zabezpieczono środki na ten cel w wysokości 52.500,00 zł brutto.

W roku 2018 zgodnie z Uchwałą Nr XIII/78/15 Rady Miejskiej Śmigła z dnia 26 października 2015 r. w sprawie uchwalenia zasad i rozliczania dotacji celowej ze środków budżetu Gminy na realizację przedsięwzięć polegających na budowie przydomowych oczyszczalni ścieków na terenie gmin Śmigiel, na lata 2015-2020 udzielono dotacji 6 wnioskodawcom w kwocie 30.000,00 zł brutto. Wnioskodawca w myśl podjętej uchwały może uzyskać dofinansowanie przedsięwzięcia w wysokości do 50% udokumentowanych fakturą poniesionych kosztów zakupu przydomowej oczyszczalni ścieków, przy czym kwota ta nie może przekroczyć wartości 5.000,00 zł brutto.

## 2.4 Pomoc społeczna

Zadania z zakresu pomocy społecznej, wspierania rodzin oraz wypłacania świadczeń zabezpieczenia społecznego realizuje Ośrodek Pomocy Społecznej w Śmiglu.



Siedziba Ośrodka mieści się w Śmiglu przy ul. Kościańskiej 1, dodatkowo zadania realizowane są w Gminnym Punkcie Wsparcia Rodziny w Śmiglu przy ul. Mickiewicza 11 oraz zajęcia Klubu Seniora *Tęcza* w budynku Centrum Kultury w Śmiglu przy ul. Kościuszki 20.

Kierownik Ośrodka Pomocy Społecznej – Barbara Kuderska

Osoba upoważniona do zastępowania i reprezentowania – Edyta Małek

#### Zakres wykonywanych zadań.

Do zadań Ośrodka należy w szczególności:

- 1) analiza i ocena zjawisk rodzących zapotrzebowanie na świadczenia pomocy społecznej;
- 2) opracowanie i realizacja gminnej strategii rozwiązywania problemów społecznych;
- 3) realizowanie zadań wynikających z rozeznaczonych potrzeb społecznych;
- 4) rozwijanie nowych form pomocy społecznej i samopomocy w ramach zidentyfikowanych potrzeb;
- 5) prowadzenie i rozwój niezbędnej infrastruktury socjalnej;
- 6) praca socjalna rozumiana jako działalność zawodowa skierowana na udzielanie pomocy osobom i rodzinom w uzyskaniu zdolności do właściwego funkcjonowania w społeczeństwie oraz inspirowanie i tworzenie warunków sprzyjających temu celowi, a także podejmowanie działań profilaktycznych;
- 7) pobudzanie społecznej aktywności i samodzielności w zaspokajaniu niezbędnych potrzeb życiowych osób i rodzin;
- 8) świadczenie usług przewidzianych ustawą o pomocy społecznej oraz innymi przepisami;
- 9) realizacja rządowych programów pomocy społecznej i gminnych programów osłonowych;
- 10) przyznawanie i realizowanie przewidzianych ustawą o pomocy społecznej świadczeń pieniężnych i niepieniężnych;
- 11) ustalanie uprawnień i wypłacanie świadczeń rodzinnych;
- 12) ustalanie uprawnień i wypłacanie zasiłków dla opiekunów;
- 13) ustalanie uprawnień i realizacja ubezpieczeń społecznych i zdrowotnych;
- 14) ustalanie uprawnień do bezpłatnych świadczeń zdrowotnych;
- 15) ustalanie uprawnień i wypłacanie świadczenia wychowawczego;
- 16) realizacja świadczeń i poradnictwa dla rodzin, z tytułu urodzenia dziecka, u którego zdiagnozowano ciężkie i nieodwracalne upośledzenie albo nieuleczalną chorobę zagrażającą jego życiu, które powstały w prenatalnym okresie rozwoju dziecka lub w czasie porodu;
- 17) prowadzenie postępowań wobec dłużników alimentacyjnych oraz postępowań w sprawach świadczeń z funduszu alimentacyjnego;
- 18) prowadzenie poradnictwa i interwencji w zakresie przeciwdziałania w rodzinie oraz zapewnienie wsparcia i pomocy osobom i rodzinom dotkniętym przemocą;
- 19) poradnictwo, realizacja zadań z zakresu wspierania rodziny oraz wydawania w tych sprawach decyzji;
- 20) podejmowanie działań ukierunkowanych na aktywizację, integrację oraz edukację społeczności lokalnych, w szczególności zagrożonych społecznym wykluczeniem;
- 21) ustalanie uprawnień i wypłacanie stypendiów szkolnych oraz zasiłków szkolnych;
- 22) wspieranie rodzin wielodzietnych poprzez wydawanie Kart Dużej Rodziny oraz Wielkopolskiej Karty Rodziny;
- 23) realizacja zadań wynikających z ustawy o wsparciu kobiet w ciąży i rodzin „Za życiem”;

Tabela 18 Wielkość zatrudnienia – stan na 31 grudnia 2018 r.

<b>Stanowisko</b>	<b>Liczba etatów</b>
Kierownik	1,00
Asystent rodziny	1,00
Świadczenia rodzinne, fundusz alimentacyjny oraz świadczenia wychowawcze	5,00
Pracownicy socjalni	8,9
Opiekunki domowe	9,00
Księgowość i punkt informacyjny	2,00
Informatyk	0,5
sprzątaczką	0,5
<b>Razem</b>	<b>27,9</b>

#### Koszty działalności

Koszty działalności Ośrodka Pomocy Społecznej w Śmiglu w roku 2018 wyniosły **2.347.640,40 zł.**

#### Wykorzystywany majątek wraz z podstawą prawną jego wykorzystywania

Stan mienia komunalnego ogółem na koniec 2018 r. wynosił 730.507 zł.

- w tym środki trwałe wyniosły - 697.873 zł,
- wartości niematerialne i prawne - 32.634 zł.

#### Podstawa prawna wykorzystania:

- protokół przekazania siedziby Ośrodka przez Urząd Miejski Śmigla - 668.188 zł, przejęcie środka trwałego PT z 23.05.2007 r.
- pozostały majątek stanowi własność Ośrodka.

## **2.5 Transport zbiorowy**

Gmina Śmigiel nie realizuje publicznego transportu zbiorowego oprócz przewozów specjalnych dla dzieci do szkół.

Cały transport zbiorowy publiczny na terenie Gminy organizowany jest przez przewoźników prywatnych. Mapa przystanków na terenie Gminy Śmigiel.

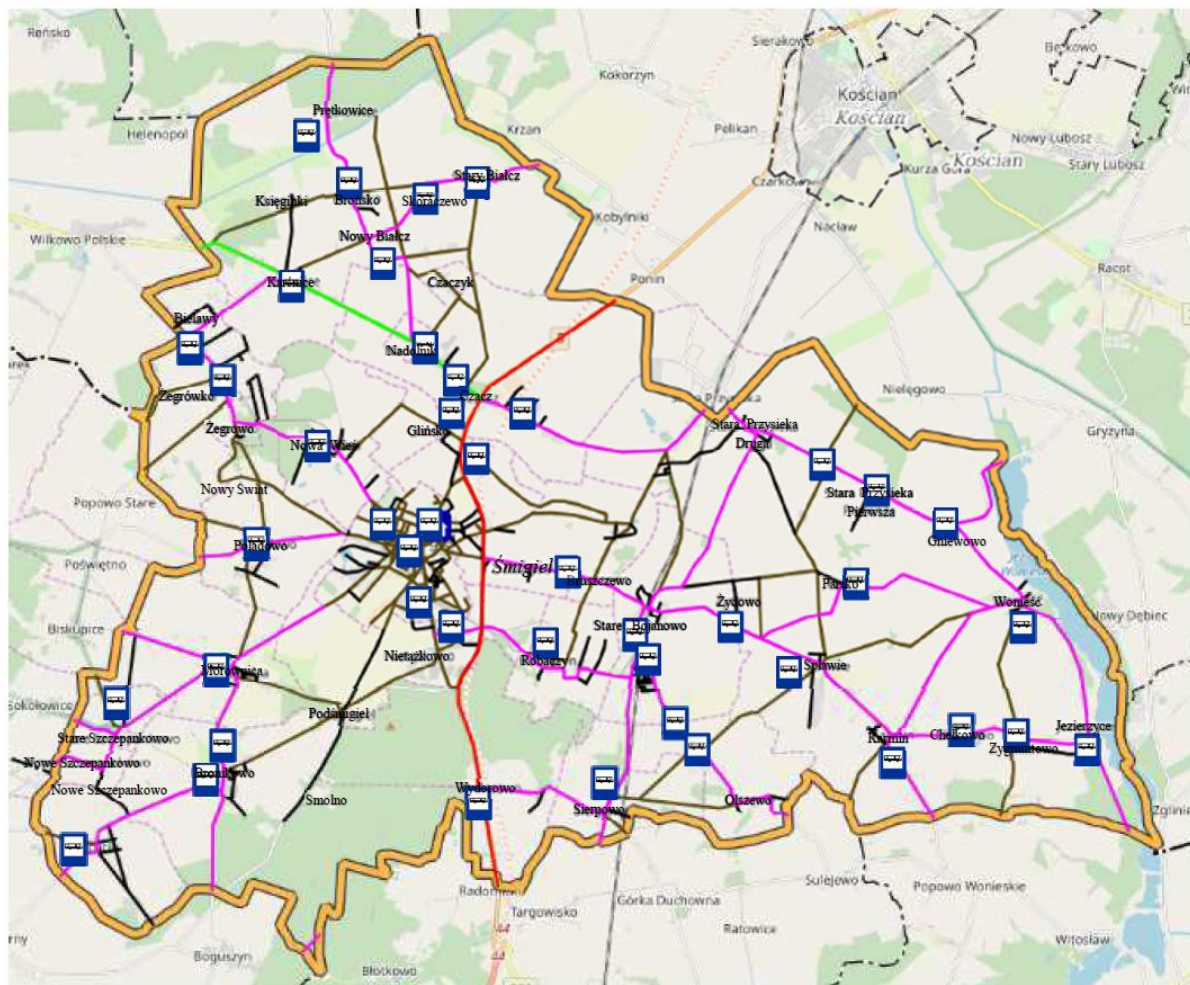

Rysunek 13 Mapa przystanków na terenie gminy

Mieszkańcy Gminy mogą korzystać także z komunikacji kolejowej na trasie relacji Poznań–Wrocław (E-59). Najbliższe dworce to:

- „Stare Bojanowo”, znajdujący się w m. Stare Bojanowo, Gmina Śmigiel,
- „Przysieka Stara”, znajdujący się w m. Widziszewo, Gmina Kościan.

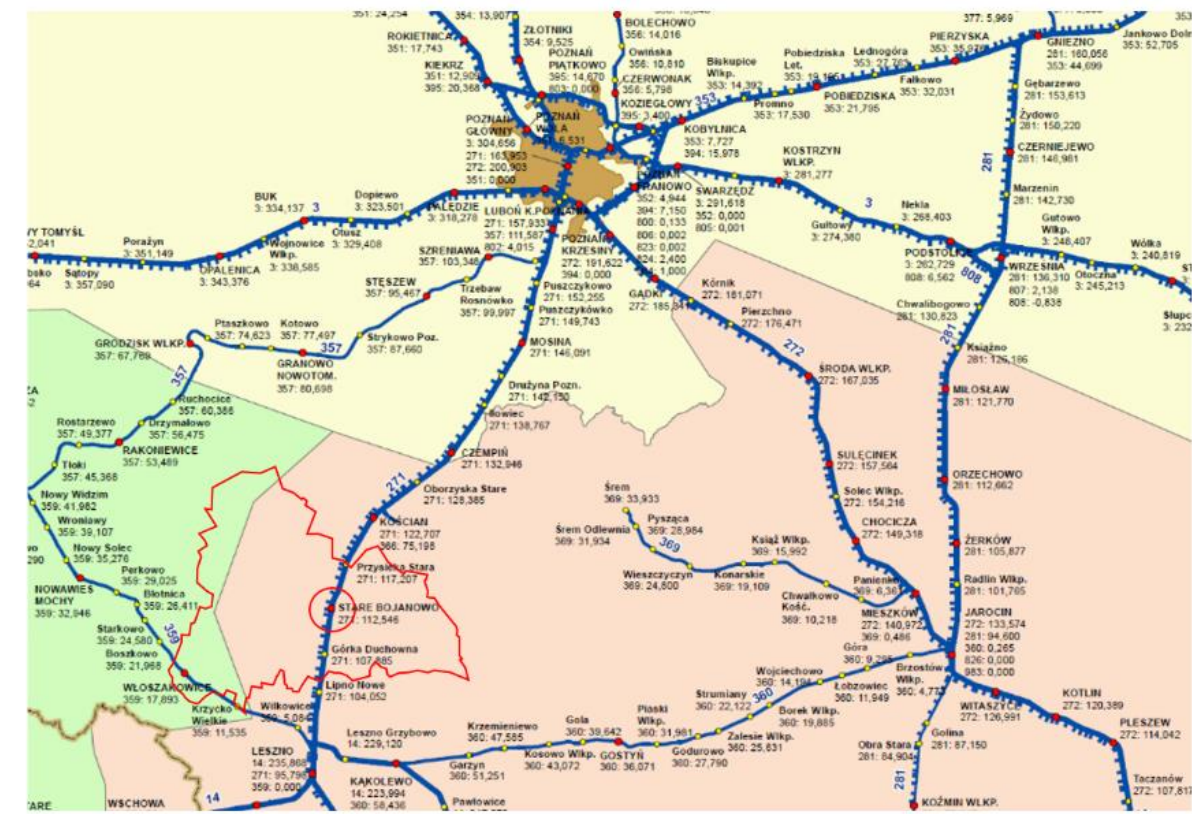

Rysunek 14 Mapa komunikacji kolejowej

Szczegółowa mapa komunikacji kolejowej stanowi załącznik nr 2.

## 2.6 Gminne budownictwo mieszkaniowe

Mienie komunalne Gminy Śmigiel w postaci lokali użytkowych i mieszkań komunalnych prezentują kolejne tabele.

Tabela 19 Liczba lokali mieszkalnych

liczba budynków komunalnych	Liczba lokali mieszkalnych					
	ogółem	w tym w budynkach komunalnych		w tym w budynkach wspólnot, zarządzane przez ZGKiM w Śmiglu Spółka z o.o.	w tym w budynkach wspólnot, administrowane przez wspólnoty mieszkaniowe	w tym w budynkach jednostek organizacyjnych
mieszkalnych	230	socjalne	mieszkalne	80	25	3
68		28	94			

Stawki za najem lokali mieszkalnych, które obowiązywały w 2018 roku ustalone są w Zarządzeniu Burmistrza Śmigla i przedstawiają się następująco. Zarządzenie Nr 113/15 Burmistrza Śmigla z dnia 05 listopada 2015 roku w sprawie ustalenia stawki czynszu, ustalenia procentowej wysokości czynników obniżających i podwyższających stawkę czynszu, które ustala stawkę czynszu za lokale mieszkalne w wysokości 4,50 zł/m<sup>2</sup> oraz za lokale socjalne w wysokości 2,50 zł/m<sup>2</sup>.



W Zarządzeniu Burmistrza Śmigla ustalone zostały również czynniki obniżające oraz podwyższające stawki czynszu za lokale mieszkalne w zależności od położenia, standardu i wyposażenia.

Stan obecny zasobu lokali użytkowych gminy przedstawia poniższa tabela.

Tabela 20 Stan zasobu lokali użytkowych gminy

Lp.	Położenie	Liczba lokali użytkowych	Przeznaczenie
1	Brońsko nr 22a	1	Sklep spożywczo-przemysłowy
2	Nowa Wieś, ul. Śmigielska 54	1	Sklep spożywczo-przemysłowy
3	Stare Bojanowo, ul. Główna 34a	3	Usługi medyczne oraz sklep przemysłowy
4	Wonieść nr 44	1	Punkt apteczny
5	Splawie 55	1	Sklep spożywczy
6	Śmigiel ul. Północna 8	4	Działalność usługowa, doradztwo rolnicze,
7	Śmigiel ul. Jagiellońska 1	1	Sklep przemysłowy
8	Śmigiel ul. Jagiellońska 4	1	Działalność usługowa
9	Śmigiel ul. Jagiellońska 6	1	Sklep spożywczy
10	Śmigiel ul. Jagiellońska 7	1	Sklep przemysłowy
11	Śmigiel ul. Jagiellońska 9	1	Kwiaciarnia
12	Śmigiel ul. Jagiellońska 10	1	Działalność usługowa
13	Śmigiel ul. Jagiellońska 11	2	Sklep spożywczy oraz cukiernia
14	Śmigiel ul. Kościuszki 46	1	Usługi weterynaryjne
15	Śmigiel ul. Lipowa 3	1	Piekarnia
16	Śmigiel Pl. Rozstrzelanych 5	1	Usługi zegarmistrzowskie
17	Śmigiel Pl. Rozstrzelanych 14	1	Sklep sportowy
18	Śmigiel Pl. Rozstrzelanych 27	1	Usługi gastronomiczne
19	Śmigiel Pl. Rozstrzelanych 28	1	Usługi gastronomiczne
20	Śmigiel Pl. Rozstrzelanych 29	1	Sklep odzieżowy
21	Śmigiel ul. Skarzyńskiego 6	5	Usługi medyczne
22	Śmigiel ul. Skarzyńskiego 6a	1	Usługi wodociągowo-kanalizacyjne
23	Wonieść 52	1	Usługi medyczne
24	Śmigiel, ul. Jagiellońska 9	1	Wolny lokal
25	Stare Bojanowo ul. Główna 56	1	Wolny lokal
26	Śmigiel ul. Mickiewicza 11	1	Usługi świadczone przez OPS Śmigiel
27	Śmigiel Pl. Rozstrzelanych 26	1	Urząd Stanu Cywilnego

Lokale użytkowe będące własnością Gminy Śmigiel zgodnie z decyzją Rady Miejskiej Śmigla nie podlegają w chwili obecnej sprzedaży.

Stawki za najem lokali użytkowych oraz gruntów gminnych ustalone są w Zarządzeniach Burmistrza Śmigla:

- Zarządzenie Nr 159/12 Burmistrza Śmigła z dnia 21 lutego 2012 r. w sprawie ustalenia minimalnej stawki czynszu za najem i dzierżawę nieruchomości gminnych.
- Zarządzenie Nr 217/12 Burmistrza Śmigła z dnia 1 października 2012 r. w sprawie zmiany Zarządzenia Nr 159/12 Burmistrza Śmigła z dnia 21 lutego 2012 r. w sprawie ustalenia minimalnej stawki czynszu za najem i dzierżawę nieruchomości gminnych
- Zarządzenie Nr 279/13 Burmistrza Śmigła z dnia 07 maja 2013 r. w sprawie zmiany Zarządzenia Nr 159/12 Burmistrza Śmigła z dnia 21 lutego 2012 r. w sprawie ustalenia minimalnej stawki czynszu za najem i dzierżawę nieruchomości gminnych.

Budynkami, w których zlokalizowane są lokale mieszkalne i użytkowe w imieniu Gminy Śmigiel zarządza Zakład Gospodarki Komunalnej i Mieszkaniowej w Śmiglu Sp. z o.o.

Ponadto część budynków, w których Gmina Śmigiel jest właścicielem lokali mieszkalnych zarządzana jest przez prywatnych zarządców. Wykaz tych budynków przedstawiają poniższe tabele.

*Tabela 21 Wykaz lokali mieszkalnych w budynkach wspólnot mieszkaniowych, administrowanych przez wspólnoty mieszkaniowe.*

Lp.	Adres	Ilość lokali mieszkalnych
1	Śmigiel, Matejki 16	2
2	Śmigiel, ul. Leszczyńska 11	8
3	Śmigiel, ul. Kilińskiego 2	3
4	Śmigiel, ul. Kilińskiego 4	2
5	Śmigiel ul. Północna 5 i ul. Północna 7	4
6	Śmigiel ul. Reymonta 10	6
Razem:		25

*Tabela 22 Wykaz lokali mieszkalnych w budynkach administrowanych i zarządzanych przez jednostki organizacyjne Gminy i inne jednostki*

Lp.	Nazwa jednostki organizacyjnej	Adres	Ilość lokali mieszkalnych
1	Zespół Szkół St. Przysieka Druga Filia Wonieść	Wonieść 36	1
2	Urząd Miejski Śmigła	Śmigiel, ul. Powstańców Wlkp. 4	1
3	ZW-K w Śmiglu Sp. z o. o.	Śmigiel, ul. Powstańców Wlkp. 6	1
Razem:			3

W 2018 roku dokonano sprzedaży niżej wymienionych lokali mieszkalnych.

*Tabela 23 Wykaz sprzedaży lokali mieszkalnych*

<b>Lp.</b>	<b>Opis i przeznaczenie nieruchomości</b>	<b>Ustalona cena sprzedaży nieruchomości</b>
1	Lokal mieszkalny nr 1 wraz z udziałem w gruncie 8603/28061, położony w Śmiglu przy ulicy Jagiellońska 6, na działce nr geod. 709/1, o pow. 0.0208 ha	103 000,00 zł
2	Lokal mieszkalny nr 4 wraz z udziałem w gruncie 4036/69910, położony w Śmiglu przy ulicy Reymonta 10, na nieruchomości oznaczonej nr geod. 1228/11 o pow. 0.2200 ha	36 130,00 zł
3	Lokal mieszkalny nr 6 wraz z udziałem gruncie wynoszącym 6607/52096, położony w Śmiglu przy ulicy Jagiellońskiej 11, na działce nr geod. 714/3 o pow. 0.0459 ha	43 998,00 zł

Sprzedaż lokali mieszkalnych odbywa się zgodnie z uchwałą NR XXXIX/297/17 Rady Miejskiej Śmigla z dnia 23 listopada 2017 r. w sprawie uchwalenia Wieloletniego programu gospodarowania mieszkaniowym zasobem Gminy Śmigiel w latach 2018-2022.

## **2.7 Oświata**

Gmina Śmigiel jest organem prowadzącym dla 5 szkół, 1 samodzielnego przedszkola i Szkolnego Schroniska Młodzieżowego. Jednostki te znajdują się 7 miejscowościach.

### **2.7.1 Struktura jednostek oświatowych**



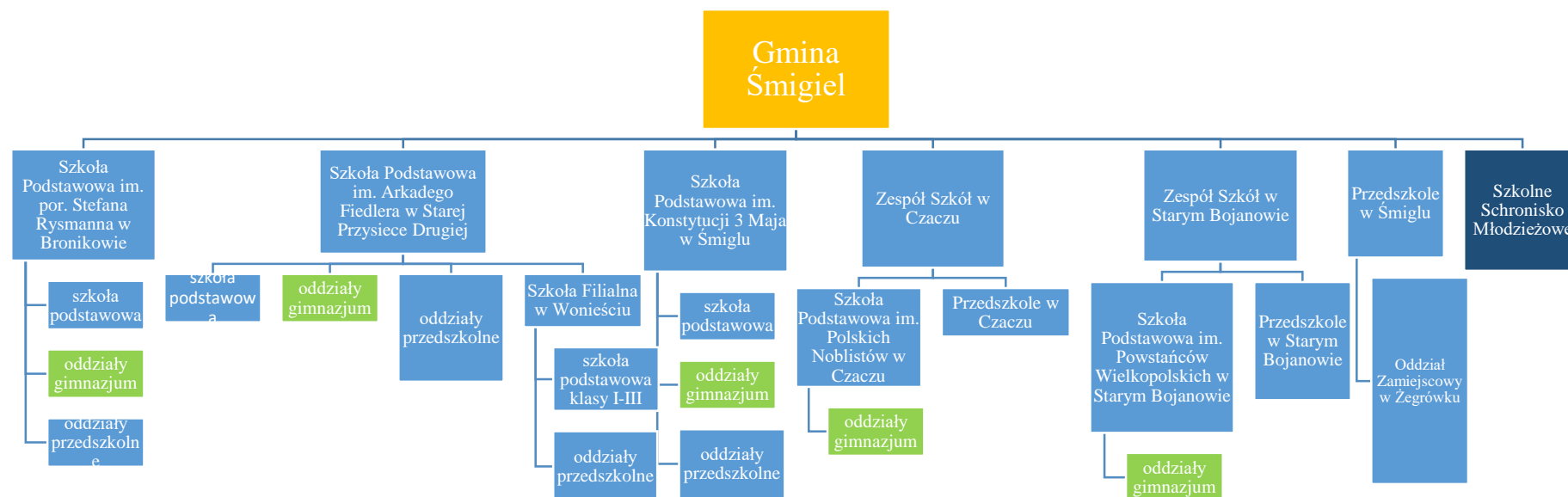

Rysunek 15 Struktura jednostek oświatowych w Gminie Śmigiel

### 2.7.2 Szkoły i przedszkola

Rozbudowana sieć jednostek sprawia, że dzieci uczęszczają do szkół w niedalekiej odległości od miejsca zamieszkania. Nadal jednak, ze względu na miejsko-wiejski charakter gminy, część dzieci jest do szkół dowożona. Zajęcia we wszystkich szkołach odbywają się w systemie jednozmianowym.

Liczba dzieci uczęszczających do placówek oświatowych prowadzonych przez Gminę Śmigiel oraz liczba oddziałów wynosiła:

- 1) 2432 dzieci, 127 oddziałów – stan na 31.03.2018 r.
- 2) 2481 dzieci, 130 oddziałów – stan na 30.09.2018 r.

Tabela 24 Liczba dzieci i oddziałów w poszczególnych placówkach wg stanu na 31.12.2018 r.

Nazwa jednostki	Szkoła podstawowa		Oddziały gimnazjum		Przedszkole/oddziały przedszkolne		SUMA	
	Liczba uczniów	Liczba oddziałów	Liczba uczniów	Liczba oddziałów	Liczba uczniów	Liczba oddziałów	Liczba uczniów	Liczba oddziałów
Szkoła Podstawowa im. por Stefana Rysmanna w Bronikowie	102	7	18	1	40	2	160	10
Zespół Szkół w Czaczu	205	13	30	2	115	5	350	20
Szkoła Podstawowa im. Arkadego Fiedlera w Starej Przysiece Drugiej	227	14	24	1	43	3	294	18
Zespół Szkół w Starym Bojanowie	255	14	29	2	106	5	390	21
Szkoła Podstawowa im. Konstytucji 3 Maja w Śmiglu	822	39	69	4	90	4	981	47
Przedszkole w Śmiglu	0	0	0	0	305	14	305	14
<b>RAZEM:</b>	<b>1611</b>	<b>87</b>	<b>170</b>	<b>10</b>	<b>699</b>	<b>33</b>	<b>2480</b>	<b>130</b>

W związku ze zwiększoną liczbą dzieci korzystających z wychowania przedszkolnego występują problemy lokalowe, w szczególności w Szkole Podstawowej im. por. Stefana Rysmanna w Bronikowie, Przedszkolu w Śmiglu, gdzie tymczasowo zaadaptowano inne pomieszczenia na sale przedszkolne oraz Zespole Szkół w Czaczu. W Zespole Szkół w Starym Bojanowie potrzeba ogromnych inwestycji aby spełnić wszystkie wymagania ustawowe w zakresie lokalowym.

Liczba nauczycieli zatrudnionych w placówkach oświatowych w poprzednim roku wynosiła:

Tabela 25 Liczba nauczycieli zatrudnionych w placówkach oświatowych wg stanu na dzień 31.03.2018 r. – 230,42 etaty.

Wyszczególnienie		Stażyści	Kontraktowi	Mianowani	Dyplomowani
Zatrudnieni w pełnym wymiarze		3	29	57	127
	Liczba	3	5	14	9

Zatrudnieni w niepełnym wymiarze	W tym etatu:	1,23	2,93	6,44	3,82
Razem etaty:		4,23	31,93	63,44	130,82

Tabela 26 Liczba nauczycieli zatrudnionych w placówkach oświatowych wg stanu na dzień 30.09.2018 r. – 234,44 etaty.

Wyszczególnienie		Bez stopnia awansu	Stażyści	Kontrakto wi	Mianowani	Dyplomowa ni
Zatrudnieni w pełnym wymiarze		0	5	36	56	127
Zatrudnieni w niepełnym wymiarze	Liczba	1	1	1	10	12
	W tym etatu:	0,56	0,44	0,11	4,37	4,96
Razem etaty:		0,56	5,44	36,11	60,37	131,96

Tabela 27 Liczba nauczycieli zatrudnionych w placówkach oświatowych wg stanu na dzień 31.12.2018 r. – 233,88 etatów.

Stopień awansu	Szkoła Podstawowa im. por. Stefana Rysmanna w Bronikowie	Zespół Szkół w Czaczu	Szkoła Podstawowa im. Arkadego Fiedlera w Starej Przysiece Drugiej	Zespół Szkół w Starym Bojanowie	Szkoła Podstawowa im. Konstytucji 3 Maja w Śmiglu	Przedszkole w Śmiglu
Bez stopnia	0	0,56	0	0	0	0
Stażyści	0	1	0	0	1,44	3
Kontraktowi	2,44	5	1	6	14	7
Mianowani	5,36	5,22	13,08	11,89	19	4,23
Dyplomowani	11,71	28,67	16	21,75	46,53	9
<b>RAZEM:</b>	<b>19,51</b>	<b>40,45</b>	<b>30,08</b>	<b>39,64</b>	<b>80,97</b>	<b>23,23</b>

Tabela 28 Liczba etatów przeliczeniowych nauczycieli szkół prowadzonych przez Gminę Śmigiel na koniec 31.12.2018 r.

Stopień awansu	Szkoła Podstawowa im. por. Stefana Rysmanna w Bronikowie	Zespół Szkół w Czaczu	Szkoła Podstawowa im. Arkadego Fiedlera w Starej Przysiece Drugiej	Zespół Szkół w Starym Bojanowie	Szkoła Podstawowa im. Konstytucji 3 Maja w Śmiglu	Przedszkole w Śmiglu
Bez stopnia	0	0,56	0	0	0	0
Stażyści	0	1,18	0	0	1,56	3,27
Kontraktowi	3,28	6,29	1,21	7,26	18,48	8,20

Mianowani	5,76	6,48	15,15	14,32	24,94	5,19
Dyplomowani	13,50	33,71	19,85	27,56	61,86	10,78
<b>RAZEM:</b>	<b>22,54</b>	<b>48,22</b>	<b>36,21</b>	<b>49,14</b>	<b>106,84</b>	<b>27,44</b>

W 2018 roku przeprowadzono 4 postępowania egzaminacyjne dla nauczycieli ubiegających się o awans na stopień nauczyciela mianowanego. Wszystkie osoby uzyskały wynik pozytywny uzyskując tym samym stopień awansu zawodowego nauczyciela mianowanego.

Na doskonalenia zawodowe nauczycieli w 2018 r. wydatkowano kwotę 94.375,31 zł

Tabela 29 Liczba nauczycieli nieobecnych w 2018 roku

Przyczyna	Wg stanu na 30.06.2018	Wg stanu na 31.12.2018
Urlop macierzyński	1	1
Urlop rodzicielski	1	0
Urlopy dla poratowania zdrowia	10	12
Długotrwała niezdolność do pracy, trwająca łącznie dłużej niż 33 dni w ciągu roku kalendarzowego	7	4
Urlop bezpłatny	2	0
Zwolnienie z obowiązku prowadzenia zajęć na innej podstawie	1	0
<b>RAZEM:</b>	<b>22</b>	<b>17</b>

Liczba etatów nauczycielskich przypadających na oddział na koniec roku 2018 wynosiła 2,23 etaty.

Tabela 30 Dane dotyczące pracowników administracji i obsługi:

	Szkoła Podstawowa im. por. Stefana Rysmanna w Bronikowie	Zespół Szkół w Czachu	Szkoła Podstawowa im. Arkadego Fiedlera w Starej Przysiece Drugiej	Zespół Szkół w Starym Bojanowie	Szkoła Podstawowa im. Konstytucji 3 Maja w Śmiglu	Przedszkole w Śmiglu
<b>ADMINISTRACJA</b>						
Liczba osób	3	5	3	4	7	2
Liczba etatów	3	5	3	4	7	2
w tym nieobecni	0	1	0	0	0	0
<b>OBSŁUGA</b>						
Liczba osób	7	18	12	17	25	19
Liczba etatów	6,25	18,375	9,5	16,375	23,375	19
w tym nieobecni	1	2	0	2	2	1

RAZEM OSÓB:	10	27	16	21	32	21
RAZEM ETATÓW:	9,25	23,375	12,5	20,375	30,375	21

Zgodnie z art. 39 ust. 3 ustawy z dnia 14 grudnia 2016 r. – Prawo oświatowe (tekst jednolity Dz. U. z 2018 r., poz. 996 ze zm.) gmina zapewnia dowóz uczniów do szkół dla których jest organem prowadzącym. Również zgodnie z art. 39 ust. 4 ww. ustawy zapewniony jest dowóz uczniów do Zespołu Szkół Specjalnych w Kościanie, Ośrodka Rehabilitacyjnego w Kościanie, Ośrodka Rehabilitacyjno Edukacyjno Wychowawczego w Lesznie oraz zwrot kosztów dowozu ponoszonych przez rodziców uczniów posiadających orzeczenie o potrzebie kształcenia specjalnego, którzy sami dowożą dzieci do placówek. W 2018 r. na ten cel wydano kwotę 770.331,57 zł.

Wykorzystywany przez placówki oświatowe majątek przedstawia poniższa tabela:

Tabela 31 Stan bazy lokalowej

L.p.	Zarządca	Przedmiot zarządu	Nr działki	Powierzchnia	Nr księgi wieczystej	Podstawa prawna wykorzystywania
1.	Szkoła Podstawowa im. por. Stefana Rysmanna w Bronikowie	Budynek szkoły wraz z gruntem i przydomową oczyszczalnią ścieków	82/11 82/12 82/15	0.0926 ha 0.0822 ha 1.8656 ha	PO1K/00031656/8	Zarządzenie Nr 440/14 Burmistrza Śmigła z dnia 1 września 2014 r. w sprawie przekazania nieruchomości w administrowanie – zwykły zarząd Zespołowi Szkół w Bronikowie
		Część nieruchomości rolnej położonej w Bronikowie	181	0.2500 ha	PO1K/00032110/6	
		Nieruchomość zabudowana położona w Bronikowie, przy ul Morownickiej 18	75/3	0.1860 ha	PO1K/00035146/8	Zarządzenie Nr 254/16 Burmistrza Śmigła z dnia 29 września 2016 r. w sprawie przekazania nieruchomości w administrowanie – zwykły zarząd Zespołowi Szkół w Bronikowie
2.	Zespół Szkół w Czaczu	Nieruchomość rolna położona w Karśnicach	63/3 63/4	0.8040 ha	PO1K/00032132/6	Zarządzenie nr 373/14 Burmistrza Śmigła z dnia 27 lutego 2014 r. w sprawie przekazania nieruchomości w administrowanie – zwykły zarząd Zespołowi Szkół w Czaczu
		Nieruchomość rolna położona w Nowym Białczu	30 29	0.2800 ha 0.2600 ha	PO1K/ 00037544/2 PO1K/00037503/3	
		Nieruchomość rolna położona w Starym Białczu	231/2	0.1897 ha	PO1K/00032171/1	
		Nieruchomość rolna położona w Czaczu	552/1	0.7719 ha	PO1K/00033106/2	
		Nieruchomość rolna położona w Czaczu	451/8	0.1132 ha	PO1K/00033106/2	
		Nieruchomość rolna położona w Czaczu	451/4	0.0395 ha	PO1K/00033106/2	
		Nieruchomość rolna położona w Czaczu	451/5	0.6759 ha	PO1K/00033106/2	
		Droga (Czacz ul. Wielichowska)	-	0.0140 ha	-	

		Grunty pod budynkami	-	0.2539 ha	-	
		Dom Wiejski - świetlica w Czaczu	-	-	-	
		Ogrodzenie i plac zabaw w Czaczu	-	-	-	
		Nieruchomość gruntowa zabudowana położona w Czaczu	481/6	5.0733 ha	PO1K/00054163/2	
		Pałac w Czaczu	-	-	-	
		I oficyna - budynek mieszkalny	-	-	-	
		I chlew pracowniczy	-	-	-	
		II chlew pracowniczy	-	-	-	
		Piwnica - lodownia	-	-	-	
		Ogrodzenie	-	-	-	
3.	Szkoła Podstawowa im. Arkadego Fiedlera w Starej Przysiece Drugiej	Budynek szkolny nr A z salą gimnastyczną wraz gruntem w Starej Przysiece Drugiej 34	111/1	0.8100 ha	PO1K/00033112/7	Zarządzenie Nr 441/14 Burmistrza Śmigla z dnia 1 września 2014 r. w sprawie przekazania nieruchomości w administrowanie – zwykły zarząd Zespołowi Szkół w Starej Przysiece Drugiej
		Budynek szkolny nr B wraz gruntem w Starej Przysiece Drugiej 34				
		Budynek szkolny nr C w Starej Przysiece Drugiej 34	110	0.2700 ha	PO1K/00032122/3	
		Budynek gospodarczy w Starej Przysiece Drugiej 34				
		Budynek szkolny w Wonieściu				
		Budynek gospodarczy przy Szkole Filialnej w Wonieściu	227	0.3800 ha	PO1K/00032109/6	
		Budynek gospodarczy (szopa) przy Szkole Filialnej w Wonieściu				
		Nieruchomość gruntowa, niezabudowana położona w Wonieściu	226	0.1000 ha	PO1K/00031922/4	
		Nieruchomość rolna położona w Wonieściu	62	1.6600 ha	PO1K/00032109/6	
		Część nieruchomości rolnej położonej w Wonieściu	131	1.6100 ha	PO1K/00031922/4	

		Część nieruchomości rolnej położonej w Karminie	87/3	1.0795 ha	PO1K/00048237/7	
		Nieruchomość rolna położona w Starej Przysiece Drugiej	109	0.4800 ha	PO1K/00032122/3	
4.	Zespół Szkół w Starym Bojanowie	Budynek szkoły wraz gruntem w Starym Bojanowie, ul. Szkolna 6	55 557/2 559/2 560/2 568	0.1800 ha 0.0200 ha 0.0500 ha 0.0100 ha 0.7200 ha	PO1K/00033105/5	Zarządzenie Nr 439/14 Burmistrza Śmigla z dnia 1 września 2014 r. w sprawie przekazania nieruchomości w administrowanie – zwykły zarząd Zespołowi Szkół w Starym Bojanowie
		Budynek przedszkola wraz gruntem w Starym Bojanowie, ul. Główna 62	140/1	0.2100 ha	PO1K/00032764/8	
		Budynek kotłowni przy przedszkolu w Starym Bojanowie, ul. Główna 62	-	-	-	
		Część nieruchomości rolnej położonej w Bruszczewie	196/1	0.2500 ha	PO1K/00033114/1	
		Część nieruchomości rolnej położonej w Sierpowie	85/2	0.2245 ha	-	
5.	Szkoła Podstawowa im. Konstytucji 3 Maja w Śmiglu	Budynek szkolny wraz gruntem w Śmiglu ul. M. Konopnickiej 5	1101	1.2220 ha	PO1K/00032122/3	Zarządzenie Nr 421/17 Burmistrza Śmigla z dnia 29 grudnia 2017 r. w sprawie przekazania nieruchomości w administrowanie – zwykły zarząd Szkole Podstawowej im. Konstytucji 3 Maja w Śmiglu
		Sala gimnastyczna wraz gruntem w Śmiglu ul. M. Konopnickiej 5	1102/1	0.3663 ha	PO1K/00032169/4	
		Parking wraz gruntem w Śmiglu ul. M. Konopnickiej 4A	część działki o nr geod. 1104/5	0.0800 ha	PO1K/00032580/1	
		Podjazd dla osób niepełnosprawnych wykonany przy budynku szkolnym w Śmiglu	-	-	-	
		Nieruchomość niezabudowana położona w Śmiglu (przy szkole)	1096/1	0.0375 ha	PO1K/00024504/6	
		Nieruchomość niezabudowana położona w Śmiglu (przy szkole)	1097/5	0.0099 ha	PO1K/00024504/6	
		Nieruchomość niezabudowana położona w Śmiglu (przy szkole)	1097/7	0.0149 ha	PO1K/00024504/6	
		Nieruchomość niezabudowana położona w Śmiglu (przy szkole)	1097/9	0.0129 ha	PO1K/00024504/6	



		Nieruchomość niezabudowana położona w Śmiglu (przy szkole)	1098/5	0.0150 ha	PO1K/00024504/6	
		Nieruchomość niezabudowana położona w Śmiglu (przy szkole)	1098/7	0.0229 ha	PO1K/00024504/6	
		Nieruchomość niezabudowana położona w Śmiglu (przy szkole)	1099/1	0.0190 ha	PO1K/00024504/6	
		Nieruchomość niezabudowana położona w Śmiglu (przy szkole)	1100/3	0.0104 ha	PO1K/00024504/6	
		Nieruchomość niezabudowana położona w Śmiglu (przy szkole)	1100/5	0.0090 ha	PO1K/00024504/6	
6.	Przedszkole w Śmiglu	Budynek przedszkolny w Śmiglu przy ul. Leszczyńskiej 13 wraz gruntem	888/2	0.2658 ha	PO1K/00032170/4	Zarządzenie Nr 437/14 Burmistrza Śmigla z dnia 1 września 2014 r. w sprawie przekazania nieruchomości w administrowanie – zwykły zarząd Przedszkolu Samorządowemu w Śmiglu
		Część nieruchomości położonej w Śmiglu przy ul Dudyca	888/1	0.0800 ha	PO1K/00032170/4	
		Budynek przedszkolny w Śmiglu przy ul. Al. Bohaterów 7 wraz gruntem	547	0.1231 ha	PO1K/00035041/2	
		Pawilon ogrodowy w Śmiglu przy ul. Al. Bohaterów	546/2	0.4979 ha	PO1K/00030951/9	
		Nieruchomość położona w Śmiglu przy Al. Bohaterów 7				
		Budynek szkolny w Żegrówku wraz gruntem	część działki o nr geod. 168	0.2900 ha	PO1K/00032130/2	
		Budynek gospodarczy w Żegrówku				

Na remonty i inwestycje w placówkach oświatowych w 2018 r. przeznaczono kwotę 384.593,20 zł

Tabela 32 Remonty i inwestycje w placówkach oświatowych

Wyszczególnienie	Kwota
Szkoła Podstawowa im. por. Stefana Rysmanna w Bronikowie	11.963,60 zł
Zespół Szkół w Czaczu	80.586,53 zł
Szkoła Podstawowa im. Arkadego Fiedlera w Starej Przysiece Drugiej	28.876,68 zł
Zespół Szkół w Starym Bojanowie	39.201,38 zł
Szkoła Podstawowa im. Konstytucji 3 Maja w Śmiglu	147.069,59 zł
Przedszkole w Śmiglu	76.895,42 zł
<b>RAZEM:</b>	<b>384.593,20 zł</b>

## Wyniki egzaminów gimnazjalnych w roku 2018:

Tabela 33 Wyniki egzaminów gimnazjalnych w 2018 roku – część humanistyczna:

Wyszczególnienie	Szkoła		Gmina Śmigiel		Powiat kościański		Województwo wielkopolskie		Liczba zdających	
	HW	JP	HW	JP	HW	JP	HW	JP	HW	JP
Bronikowo	51,00	62,40	58,36	64,24	58,43	64,77	58,05	65,87	10	10
Czacz	58,66	59,55	58,36	64,24	58,43	64,77	58,05	65,87	29	29
Stara Przysieka Druga	63,47	71,26	58,36	64,24	58,43	64,77	58,05	65,87	19	19
Stare Bojanowo	58,82	66,04	58,36	64,24	58,43	64,77	58,05	65,87	28	28
Śmigiel	57,83	63,89	58,36	64,24	58,43	64,77	58,05	65,87	86	86

HW - część humanistyczna: historia i wos

JP - część humanistyczna: język polski

Wyniki podane w %.

Tabela 34 Wyniki egzaminów gimnazjalnych w 2018 roku – część matematyczno-przyrodnicza:

Wyszczególnienie	Szkoła		Gmina Śmigiel		Powiat kościański		Województwo wielkopolskie		Liczba zdających	
	M	P	M	P	M	P	M	P	M	P
Bronikowo	57,40	52,80	52,16	55,28	52,29	56,41	50,48	55,06	10	10
Czacz	42,41	51,62	52,16	55,28	52,29	56,41	50,48	55,06	29	29
Stara Przysieka Druga	64,21	67,32	52,16	55,28	52,29	56,41	50,48	55,06	19	19
Stare Bojanowo	47,61	52,32	52,16	55,28	52,29	56,41	50,48	55,06	28	28
Śmigiel	53,70	55,10	52,16	55,28	52,29	56,41	50,43	55,06	86	86

M - część matematyczno-przyrodnicza: matematyka

P - część matematyczno-przyrodnicza: przedmioty przyrodnicze

Wyniki podane w %.

Tabela 35 Wyniki egzaminów gimnazjalnych w 2018 roku – język angielski:

Wyszczególnienie	Szkoła		Gmina Śmigiel		Powiat kościański		Województwo wielkopolskie		Liczba zdających	
	PP	PR	PP	PR	PP	PR	PP	PR	PP	PR
Bronikowo	55,00	38,25	60,74	46,52	62,26	45,95	66,47	50,43	8	8
Czacz	52,69	38,79	60,74	46,52	62,26	45,95	66,47	50,43	29	29
Stara Przysieka Druga	57,07	82,00	60,74	46,52	62,26	45,95	66,47	50,43	15	3
Stare Bojanowo	58,50	39,50	60,74	46,52	62,26	45,95	66,47	50,43	20	20
Śmigiel	67,47	53,14	60,74	46,52	62,26	45,95	66,47	50,43	57	49

PP - poziom podstawowy

PR - poziom rozszerzony

Wyniki podane w %.

Tabela 36 Wyniki egzaminów gimnazjalnych w 2018 roku – język niemiecki:

Wyszczególnienie	Szkoła		Gmina Śmigiel		Powiat kościański		Województwo wielkopolskie		Liczba zdających	
	PP	PR	PP	PR	PP	PR	PP	PR	PP	PR
Bronikowo	60,50	0,00	56,76	35,06	59,23	38,36	50,02	36,20	2	0

Czacz	0,00	0,00	56,76	35,06	59,23	38,36	50,02	36,20	0	0
Stara Przysieka Druga	62,75	41,50	56,76	35,06	59,23	38,36	50,02	36,20	4	4
Stare Bojanowo	58,50	88,00	56,76	35,06	59,23	38,36	50,02	36,20	8	1
Śmigiel	55,07	32,04	56,76	35,06	59,23	38,36	50,02	36,20	27	26

PP - poziom podstawowy

PR - poziom rozszerzony

Wyniki podane w %.

### W roku 2018 Gmina Śmigiel otrzymała następujące dotacje celowe:

Tabela 37 Otrzymane dotacje celowe:

Cel	Kwota otrzymana	Kwota wydatkowana
Wyposażenie szkół w podręczniki, materiały edukacyjne i ćwiczeniowe	193.485,64 zł	188.452,04 zł
Dotacja przedszkolna	645.270,00 zł	645.270,00 zł
Wyprawka szkolna	835,00 zł	429,84 zł
Rządowy program „Aktywna tablica”	54.000,00 zł	54.000,00 zł
Narodowy Program Rozwoju Czytelnictwa	14.480,00 zł	14.480,00 zł
Dofinansowanie świadczeń pomocy materialnej dla uczniów o charakterze socjalnym	84.749,00 zł	68.947,23 zł

W szkołach podległych Gminie Śmigiel realizowano następujące innowacje:

- 1) Szkoła Podstawowa im. Konstytucji 3 Maja w Śmiglu:
  - funkcjonują klasy usportowione,
  - innowacja z języka angielskiego,
  - wykorzystuje się koncepcje Planu Daltońskiego do stymulowania rozwoju odpowiedzialności, samodzielności i współpracy dzieci w wieku wczesnoszkolnym,
- 2) Zespół Szkół w Czachu:
  - innowacja metodyczna – przygoda z kulturą,
  - innowacja mieszana – A to Polska właśnie ... ogólnopolska akcja 100 kartek pocztowych na 100 lecie odzyskania NIEPODLEGŁOŚCI,
  - innowacja mieszana – Bajki wyciszanki,
- 3) Zespół Szkół w Starym Bojanowie:
  - innowacja w nauczaniu języka niemieckiego – celem jest nauka podstaw języka niemieckiego w klasach IV-VI; uczniowie uczą się prawidłowej komunikacji i

porozumienia się w sytuacjach dnia codziennego; nauka odbywa się w formie gier i zabaw językowych, a także poprzez odgrywanie dialogów,

4) Szkoła Podstawowa im. por. Stefana Rysmanna w Bronikowie:

- autorskie zajęcia realizowane społecznie przez dyrektora szkoły Pana Piotra Filipowicza w klasach IV-VIII pod nazwą „Szkolny Klub Odkrywców Historii”

Szkoły, dla których organem prowadzącym jest Gmina Śmigiel uczestniczyły w wielu projektach i programach m.in.:

- programie dla szkół promującym zdrową dietę bogatą w owoce i warzywa oraz produkty mleczne, którego koszty pokrywa Agencja Rynku Rolnego,

- Mały Mistrz – w klasach III w szkole w Śmiglu i w Starym Bojanowie 1h zajęć wychowania fizycznego w tygodniu realizowana jest razem z nauczycielem specjalistą (nauczyciel w-f),

- Postcrossing – projekt realizowany w Przedszkolu w Śmiglu polegający na korespondowaniu w języku angielskim z innymi uczestnikami z całego świata,

- Razem bezpieczniej – poznawanie przez dzieci i utrwalanie zasad bezpieczeństwa i znaków drogowych,

- Kubusiowi przyjaciele – edukacja prozdrowotna, ekologiczna,

- Śmiało rozmawiamy dla dobra dzieci – edukacja zdrowotna, profilaktyka związana z dziecięcymi chorobami, głównie zakaźnymi,

- Zbieraj baterie i telefony – program dotyczący ochrony środowiska naturalnego,

- Bieg po zdrowie i Nie pal przy mnie, proszę – projekty organizowany przez SANEPID Kościan wspierające profilaktykę antynikotynową,

- Mieszkamy w ciekawej miejscowości oraz Dzieje kultury polskiej – autorskie programy funkcjonujący w szkole w Bronikowie w ramach których odbyły się prelekcje dla uczniów i społeczności lokalnej połączone z warsztatami dla dzieci,

- Trzymaj formę, Czyste powietrze wokół nas, Znajdź właściwe rozwiązanie – projekty, których organizatorem jest SANEPID Kościan dotyczące profilaktyki prozdrowotnej,

- Ogólnopolski Program „Niepodległa”,

- Harmonijne Śpiewanie – warsztaty i wspólne koncerty dzieci klas I z chórem Harmonia,

- Przystanek Wolontariat oraz Barwy wolontariatu – projekty promujący ideę wolontariatu,

- Enea Liga Mini Piłki Siatkowej,

- Koder Junior – Szkoła Mistrzów Programowania – projekt rozwijający kompetencje programowania oraz kompetencje cyfrowe w klasach I-III SP.

### 2.7.3 Szkolne Schronisko Młodzieżowe w Śmiglu



Szkolne Schronisko Młodzieżowe w Śmiglu mieści się przy ul. Marii Konopnickiej 4a. W swoim administrowaniu na podstawie Zarządzenia Nr 442/14 Burmistrza Śmigla z dnia 1 września 2014 r. w sprawie przekazania nieruchomości w administrowanie – zwykły zarząd Szkolnemu Schronisku Młodzieżowemu w Śmiglu, posiada budynek schroniska wraz z

gruntem – część działki o nr geodezyjnym 1104/1, powierzchni 0.1470 ha, zapisanej KW nr PO1K/00032580/1.

W 2018 r. zatrudnionych w schronisku było trzech pracowników, co stanowiło 1,875 etatu.

Tabela 38 Zatrudnienie w Szkolnym Schronisku Młodzieżowym:

Liczba miejsc noclegowych w schronisku	42
Liczba udzielonych noclegów w roku 2018	4983
Liczba osób, które korzystały z noclegów w 2018 r.	1162
Ilość grup młodzieżowych zorganizowanych korzystających ze schroniska w 2018 r.	22
Uzyskane dochody z udzielonych w 2018 r. noclegów	109.468,49 zł

W 2018 r. Szkolne Schronisko Młodzieżowe w Śmiglu udzieliło 2.297 noclegów turystom zagranicznym. Zdecydowaną większość stanowili obywatele Ukrainy.

Tabela 39 Turyści zagraniczni w Szkolnym Schronisku Młodzieżowym

L.p.	Kraj	Liczba osób	Liczba noclegów
1.	Ukraina	288	2.135
2.	Niemcy	6	18
3.	Włochy	1	8
4.	Szwecja	2	8
5.	Hiszpania	2	8
6.	Nigeria	2	60
7.	Francja	15	60
SUMA:		316	2.297

Szkolne Schronisko Młodzieżowe w Śmiglu na czele z Dyrektorem Panem Albertem Pelcem było organizatorem wielu projektów m.in.:

- 1) Wypoczynek w formie półkolonii dla dzieci i młodzieży z tereny powiatu kościańskiego w ramach programu „Ferie Zimowe na Sportowo 2018”  
Półkolonie zorganizowane były pod hasłem „Zimowa porcja zdrowia, wiedzy i uśmiechu w Szkolnym Schronisku Młodzieżowym w Śmiglu” i trwały nieprzerwanie 5 dni w godzinach od 8:00 do 13:00, w terminie od 12.02.2018 r. do 16.02.2018 r.  
W półkolonii wzięło udział 30 dzieci z tereny powiatu kościańskiego a uczestnictwo w nich było darmowe.  
Starostwo Powiatowe w Kościanie udzieliło wsparcia finansowego w wysokości 1.500,00 zł.
- 2) Wypoczynek letni w ramach programu „Wakacje na sportowo dla dzieci i młodzieży”.  
Półkolonie nosiły nazwę „Letnia akademia aktywnego dziecka” i odbywały się w trzech terminach:
  - a) 2.07.2018 r. – 6.07.2018 r. – przeznaczone dla uczniów szkół podstawowych z terenu powiatu kościańskiego; liczba uczestników wynosiła 30;
  - b) 30.07.2018 r. – 3.08.2018 r. – przeznaczone dla uczniów szkół podstawowych; liczba uczestników wynosiła 30;

- c) 20.08.2018 r. – 24.08.2018 r. – przeznaczone dla dzieci przedszkolnych; liczba uczestników 45 przedszkolaków z terenu powiatu kościańskiego. Półkolonie letnie zostały wsparte przez Starostwo Powiatowe w Kościanie kwota 4.000,00 zł.

3) Rajdy rowerowe „Cudze chwalimy, swego nie znamy”

Cykl rajdów rowerowych w okresie od kwietnia do czerwca. Projekt zakładał popularyzację turystyki rowerowej wśród młodzieży oraz osób dorosłych z terenu gminy Śmigiel. Pierwszy rajd odbył się 29.04.2018 r. do miejscowości Siekowo, gdzie znajduje się najwyższa w regionie wieża widokowa w całości wykonana z drewna. Celem drugiego rajdu była leśniczówka w Koczurach (20.05.2018 r.), a trzeci rajd (17.06.2018 r.) w całości przebiegał terenami powiatu kościańskiego, a jego trasa obejmowała miejscowości Przysieka Polska-Parsko-Gryżyna.

W całym cyklu rajdów udział wzięło ok 150 uczestników. Najmłodszym uczestnik miał niespełna 3 lata, najstarszy 78. Każdy z uczestników każdorazowo otrzymał wodę oraz drożdżówkę. Fundatorem wody była firma Hoffmann Sp. z o.o.

W dniu 25.05.2018 r. projekt został zgłoszony do konkursu „Działania proekologiczne i prokulturowe w ramach strategii rozwoju województwa wielkopolskiego”, którego organizatorem był Urząd Marszałkowski Województwa Wielkopolskiego. Szkolne Schronisko Młodzieżowe w Śmiglu otrzymało wyróżnienie oraz nagrodę finansową w wysokości 1.000,00 zł z przeznaczeniem na dowolny cel. Z pozyskanych środków częściowo wymieniono pościel w schronisku.

Szkolnego Schronisko Młodzieżowe w Śmiglu było również organizatorem i współorganizatorem wielu akcji m.in.:

- „Bieganie na Śniadanie” – całoroczne zajęcia biegowe dla początkujących,
- zajęcia Nordic Walking dla pań – każdy wtorek godzina 20:00,
- współorganizacja zbiórki darów dla Domu Dziecka w Łodzi,
- współorganizacja charytatywnego Testu Cooper’a,
- współorganizacja Nocnego Biegu Świętojańskiego,
- udział w pracach przy tworzeniu zabawy terenowej,
- cykl rajdów,
- współorganizacja Gminnego Dnia Przedszkolaka,
- współorganizacja akcji profilaktycznej „Śmigiel bez smogu”,
- aktywne zakończenie roku w Błotkowie

Remonty przeprowadzone w 2018 r. w Szkolnym Schronisku Młodzieżowym w Śmiglu:

W roku 2018 na cele remontowe zaplanowano kwotę 69.145,00 zł.

1) Łazienki:

Głównym celem remontowym w 2018 r. był remont dwóch z trzech łazienek. Remont obejmował prace hydrauliczne, malarskie oraz ogólnobudowlane. W łazienkach zostały wymienione drzwi, toalety, miski umywalkowe. W toalecie męskiej zamontowano pisuar z automatycznym spustem wody a w damskich baterie umywalkowe z automatem do wstrzymywania wody. Zarówno w toalecie damskiej jak i męskiej zmodernizowana została sieć wodno-kanalizacyjna oraz zamontowano system automatycznego gaszenia oraz zapalania światła. W celu zminimalizowania kosztów, płytki w łazienkach pomalowane zostały specjalną farbą „Noxan”. Podłoga w



pomieszczeniach sanitarnych w większości pokryta została specjalną barwioną żywicą. Zmodernizowano sieć elektryczną oraz wydzielono pomieszczenie, gdzie osoby korzystające z usług schroniska mogą korzystać z pralki. Całkowity koszt remontu łazienek wyniósł 56.470,00 zł.

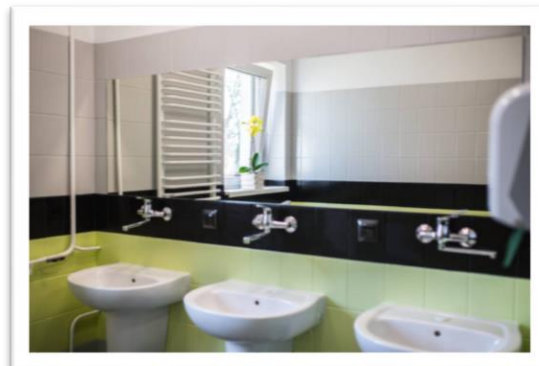

*Zdjęcie 2 Remont łazienek w Szkolnym Schronisku Młodzieżowym*

2) Kuchnia:

Remont kuchni polegał na malowaniu płytek technologią „Noxan”, malowaniu sufitów oraz montażu systemu wyciągu nieświeżego powietrza. Do kuchni zakupiono lodówkę oraz wymieniono dwie maszynki gazowe. Całkowity koszt remontu wyniósł 1.500,00 zł



*Zdjęcie 3 Remont kuchni w Szkolnym Schronisku Młodzieżowym*

3) Wejście do budynku:

W 2018 r. Szkolne Schronisko Młodzieżowe w Śmiglu zostało wyposażone w podjazd do osób niepełnosprawnych, w związku z tym wymienione zostały również drzwi wejściowe. Całkowity koszt przystosowania wejścia do osób niepełnosprawnych wyniósł 7.130,00 zł



Zdjęcie 4 Przebudowa wejścia do budynku Szkolnego Schroniska Młodzieżowego

4) Korytarz oraz poczekalnia:

W związku z wymianą drzwi łazienkowych konieczny był również częściowy remont korytarza – został odmalowany.

Z myślą o poprawie estetyki w Szkolnym Schronisku Młodzieżowym wyremontowano poczekalnię, wygipsowano ściany, pomalowano, a na ścianie gdzie dotychczas znajdowała się tablica informacyjna naklejono fototapetę. Całość efekty podkreśliły stylowe lampy, sztuczne kwiaty oraz sofa modułowa. Zamontowano również roletę wewnętrzną. Koszt remontu poczekalni oraz korytarza wyniósł 3.600,00 zł a koszt zakupu sofy ok. 2.700,00 zł.

#### 2.7.4 Żłobek

Na terenie gminy Śmigiel działa jeden Zespół Żłobka i Klubu Malucha „Wiatraczek” prowadzony przez Spółdzielnię Socjalną „Śmigielanka”. Dyrektorem zespołu jest Pani Sylwia Wajske. Żłobek „Wiatraczek” znajduje się w Śmiglu przy ul Północnej 11 i może przyjąć 30 dzieci, natomiast Klub Malucha „Wiatraczek” przeznaczony dla 20 dzieci ma swoją siedzibę w Śmiglu przy ul. Kościuszki 37. Na koniec 2018 r. liczba dzieci zapisanych do żłobka wynosiła 28, a do klubu dziecięcego 4.

W 2018 r. żłobek dofinansowany został z budżetu Gminy Śmigiel kwotą 68.400,00 zł, otrzymał również dofinansowanie z programu „MALUCH+” na kwotę 48.000,00 zł.

## 2.8 **Kultura, sport, turystyka i promocja gminy**

### 2.8.1 Centrum Kultury w Śmiglu



Centrum Kultury w Śmiglu mieści się przy ul. Kościuszki 20. W swoim administrowaniu posiada:

Tabela 40 Obiekty w administrowaniu Centrum Kultury w Śmiglu

Przedmiot zarządu	Nr działki	Powierzchnia	Nr księgi wieczystej	Podstawa prawna wykorzystywania
budynek przy ul. Kościuszki 20 wraz z garażem i budynek Gminnego Centrum Informacji położone w Śmiglu	część działki o nr ewid. 584/2	0.37.90 ha	PO1K/00034369/0	Zarządzenie Nr 279/06 Burmistrza Śmigla z dnia 26 września 2006 r. w sprawie przekazania obiektów i terenów do nich przyległych w administrowanie Centrum Kultury w Śmiglu; Zarządzenie Nr 59/11 Burmistrza Śmigla z dnia 4 lipca 2011 r. w sprawie zmiany Zarządzenia Nr 279/06 Burmistrza Śmigla z dnia 26 września 2006 r.
część działki położonej w Śmiglu	583/2	0.00.64 ha	PO1K/00034368/3	w sprawie przekazania obiektów i terenów do nich przyległych w administrowanie Centrum Kultury w Śmiglu; Zarządzenie Nr 171/16 Burmistrza Śmigla z dnia 25 kwietnia 2016 r. w sprawie zmiany Zarządzenia Nr 279/06 Burmistrza Śmigla z dnia 26 września 2006 r.
część działki położonej w Śmiglu	584/1	0.21.27 ha	PO1K/00034369/0	w sprawie przekazania obiektów i terenów do nich przyległych w administrowanie Centrum Kultury w Śmiglu

Celem powołanej uchwałą Nr V/33/90 Rady Miasta i Gminy Śmigiel z dnia 27 września 1990 r. jednostki jest przede wszystkim prowadzenie wielokierunkowej działalności rozwijającej i zaspokajającej potrzeby kulturalne mieszkańców miasta i gminy oraz upowszechnianie i promocja kultury lokalnej w kraju i za granicą. Do podstawowych zadań należą:

- organizowanie różnorodnych form edukacji kulturalnej;
- rozbudzanie zainteresowania wiedzą i sztuką,
- organizowanie spektakli, koncertów, wystaw, odczytów,
- udostępnianie zbiorów bibliotecznych,
- popularyzacja książek i czytelnictwa,
- gromadzenie, opracowywanie materiałów bibliotecznych,
- współdziałanie z instytucjami, organizacjami społecznymi,
- tworzenie warunków dla amatorskiego ruchu artystycznego.

W strukturze organizacyjnej Centrum Kultury w Śmiglu funkcjonuje Gminne Centrum Informacji oraz Biblioteka Publiczna wraz z Filiami w Starym Bojanowie, Czachu i Nietążkowie.

W Centrum Kultury w Śmiglu zatrudnionych w 2018 r. było 20 osób, co daje 17,83 etaty.

Tabela 41 Zatrudnienie w Centrum Kultury, stan na 31.12.2018 r.

L.p.	Rodzaj stanowiska	Liczba osób pełnozatrudnionych	Liczba etatów - pełnozatrudnieni	Liczba osób niepełnozatrudnionych	Liczba etatów - niepełnozatrudnieni	RAZEM - OSOBY	RAZEM - ETATY
1.	Dyrektor/kierownik	1	1	0	0	1	1
2.	główna księgową	0	0	1	0,75	1	0,75
3.	Stanowiska administracji	3	3	0	0	3	3
4.	Bibliotekarze	4	4	3	2,25	7	6,25
5.	Stanowiska obsługi	3	3	1	0,5	4	3,5
6.	instruktorzy	3	3	1	0,33	4	3,33
	<b>RAZEM:</b>	<b>14</b>	<b>14</b>	<b>6</b>	<b>3,83</b>	<b>20</b>	<b>17,83</b>

Na swoim wyposażeniu Centrum Kultury w Śmiglu posiada oprogramowanie wykorzystywane w pracy administracyjnej oraz:

Tabela 42 Oprogramowanie wykorzystywane w pracy administracyjnej Centrum Kultury w Śmiglu:

L.p.	Rodzaj	Ilość
1.	<b>MASZYNY, URZĄDZENIA I APARATY OGÓLNEGO ZASTOSOWANIA</b>	
	Zestaw komputerowy	12
2.	<b>URZĄDZENIA TECHNICZNE</b>	
	Telewizor SONY	1
3.	<b>ŚRODKI TRANSPORTU</b>	
	Samochód Polonez Cargo r.1999	1
	Samochód Fiat Ducato r.2016	
4.	<b>NARZĘDZIA, PRZYRZĄDY, RUCHOMOŚCI I WYPOSAŻENIE</b>	
	Scena przenośna	1
	Szafa chłodnicza	1
	Saksofon	1
	Mikser	1
	Kolumna szerokopasmowa	2
	Kolumna niskotonowa	2
	Wzmacniacz	2
	Kolumna	1
	Kolumna	1
	Zmywarka	1
	Puzon YSL-365	1
	Tuba Amati	1
	Waltornia Amati	1
	Trąbka Eastman ETR 520GS	1
	Saksofon Yamaha YAS-480	1

	Tuba F Cerveny CFB 653-4PX-0	1
	Trąbka Eastman ETR 822	1
	Saksofon barytonowy Cervany CEP431	1
	Zestaw marszowy instrument muzycznych	1
	Zestaw perkusyjny Design	1
	Projektor multimedialny	1
	Ekran multimedialny	1
	Klarnet YCL	1
	Saksofon tenorowy	1
	Saksofon tenorowy	1
5.	<b>KOTŁY I MASZYNY ENERGETYCZNE</b>	
	Kotłownia gazowa	1
	Panele woltaiczne	1

Dane statystyczne Biblioteki Publicznej w Śmiglu za rok 2018:

Tabela 43 Dane statystyczne Biblioteki Publicznej w Śmiglu za rok 2018:

	<b>Biblioteka Publiczna w Śmiglu</b>	<b>Filia w Starym Bojanowie</b>	<b>Filia w Czaczu</b>	<b>Filia w Nietążkowie</b>	<b>RAZEM:</b>
Liczba zarejestrowanych czytelników	879	234	183	101	1397
Liczba wypożyczeń w roku 2018, w tym:	16738	5480	3129	2392	27739
dorośli	10175	3131	1671	1462	16439
dzieci	4939	1772	1201	670	8582
Liczba woluminów ogółem	31227	11861	9561	7828	60477
Liczba pozyskanych w 2018 woluminów	813	323	246	176	1558
Liczba tytułów czasopism	13	1	1	1	16
Budżet placówki - suma wydatków rocznie	463.255,00				
Koszt zakupu książek (zł) w 2018 r.	11.780,18 (budżet) + 4.079,13 (środki MKiDN)	3.199,44 (budżet) + 1.498,38 (środki MKiDN)	2.999,59 (budżet) + 1.299,61 (środki MKiDN)	1.998,90 (budżet) + 1.099,88 (środki MKiDN)	19.978,11 (budżet) + 7.977,00 (środki MKiDN)
Koszt zakupu czasopism (zł) w 2018 r.	1249,46	147,00	150,00	147,00	1693,46
Koszt jednego wypożyczenia (zł)	16,7				

W 2018 r. w ofercie Centrum Kultury w Śmiglu były następujące zajęcia i sekcje:

- sekcja plastyczna,
- sekcja wokalna – Studio Piosenki Muzol,
- grupa teatralno-literacka,
- kapela podwórkowa „Wiarusy”,

- Towarzystwo Śpiewu „Harmonia”,
- Młodzieżowa Orkiestra Dęta,
- Zespół Pieśni i Tańca „Żeńcy Wielkopolscy”,
- Klub Seniora,
- Klub Maluszka,
- Grupy Zabawowe,
- Trening ABT,
- warsztaty dla grup dzieci przedszkolnych i wczesnoszkolnych,
- spotkanie kreatywne dla seniorów.

Centrum Kultury w Śmiglu było organizatorem lub współorganizatorem następujących imprez w roku 2018:

Tabela 44 Imprezy organizowane lub współorganizowane przez CK w 2018 roku:

L.p.	Rodzaj imprezy	Miejsce	Termin	Organizator/Współorganizator (z kim)
1.	Śmigielskie Kolędowanie z zespołem Pectus	Kościół p.w. Sw. St. Kostki w Śmiglu	06.01.2018	Stowarzyszenie "Oliwskie Słoneczko"
2.	Korowód Trzech Króli	Śmigiel	06.01.2018	Urząd Miejski Śmigla
3.	Rocznica wymarszu kompanii śmigielskiej do Powstania Wielkopolskiego	Pl. Rozstrzelanych w Śmiglu	11.01.2018	Urząd Miejski Śmigla
4.	XXVI Finał Wielkiej Orkiestry Świątecznej Pomocy	Sala wiejska w Czaczu	14.01.2018	Zespół Szkół w Czaczu
5.	Spotkanie Seniorów	Śmigiel	19.01.2018	Zarząd Osiedla nr II
6.	Rekreacyjne ferie z biblioteką	Śmigiel, Czacz, Nietążkowo, Stare Bojanowo	19-23.01.2018	MBP w Śmiglu
7.	Balik dla dzieci	Nietążkowo	20.01.2018	Rada Sołecka wsi Nietążkowo
8.	Balik dla dzieci	Nietążkowo	23.01.2018	
9.	Balik dla dzieci	Bruszczewo	27.01.2018	Rada Sołecka wsi Bruszczewo
10.	Balik dla dzieci	Przysieka Polska	28.01.2018	Rada Sołecka wsi Przysieka Polska
11.	Otwarcie kaplicy poewangelickiej	Kaplica Poewangelicka w Śmiglu	03.02.2018	Urząd Miejski Śmigla
12.	Balik dla dzieci	Brońsko	04.02.2018	Rada Sołecka wsi Brońsko
13.	Balik dla dzieci	Robaczyn	10.02.2018	Rada Sołecka wsi Robaczyn
14.	Balik dla dzieci	Karśnice	11.02.2018	Rada Sołecka wsi Karśnice
15.	Ferie zimowe - wyjazd do kina	Kino Cinema 3D Leszno	12.02.2018	
16.	Koncert Grypy MoCarta	Aula ZSP w Nietążkowie	13.02.2018	
17.	Spektakl "Audiencja III, czyli raj Eskimosów"	Śmigiel	03.03.2018	
18.	"Spotkanie na obcasach" dla seniorów z okazji Dnia Kobiet	Nietążkowo	06.03.2018	Filia Biblioteczna w Nietążkowie
19.	Koncert zespołu z Ukrainy "Weseli Galicjanie"	Stare Bojanowo	09.03.2018	
20.	Koncert Brygidy i Roberta Łukowskich	Aula ZSP w Nietążkowie	11.03.2018	



21.	Warsztaty kreatywne dla seniorów "Babskie pogaduchy"	Śmigiel	14.03.2018	MBP Śmigiel
22.	Warsztaty „Tańce integracyjne jeszcze nie wakacyjne”	Aula ZSP w Nietążkowie	6-7.04.2018	
23.	Dzień Kobiet KGW	Żegrówko	13.04.2018	Urząd Miejski Śmigła
24.	Otwarte Dni z ZSP w Nietążkowie	Nietążkowo	14.04.2018	
25.	Festyn charytatywny "Dla Zosi"	Śmigiel	21.04.2018	UKS Grom Czacz, Urząd Miejski, OKFiR
26.	Konkurs czytelniczy "Poznajemy nowe bajki"	Czacz	26.04.2018	Filia Biblioteczna w Czaczu
27.	Wyjazd do Warszawy – „Twoja twarz brzmi znajomo"	Warszawa	29.04.2018	Urząd Miejski Śmigła
28.	Włosciańskie Zawody w Powożeniu Zaprzęgami	Śmigiel	01.05.2018	Ośrodek Kultury Fizycznej i Rekreacji w Śmiglu
29.	Zabawa taneczna	teren przy wiatrakach w Śmiglu	01.05.2018	
30.	Festyn dla dzieci	Bruszczewo	02.05.2018	Rada Sołecka wsi Bruszczewo
31.	Festyn dla dzieci	Przysieka Polska	03.05.2018	Rada Sołecka wsi Przysieka Polska
32.	Gminny Konkurs Pięknego Czytania dla klas II	Śmigiel	07.05.2018	MBP w Śmiglu
33.	Integracyjny Piknik Rodzinny dla Grup Zabawowych	Czacz	09.05.2018	Filia Biblioteczna w Czaczu
34.	Festyn dla dzieci	Nietążkowo	09.05.2018	Rada Sołecka wsi Nietążkowo
35.	Gminny Konkurs recytatorski "portrety dziecięce w wierszach Juliana Tuwima	Śmigiel	10.05.2018	MBP w Śmiglu
36.	Festyn dla dzieci	Karmin	10.05.2018	Rada Sołecka wsi Karmin
37.	Konkurs plastyczny "W świecie magicznych stworzeń"	Śmigiel	11.05.2018	MBP w Śmiglu
38.	XV Edycja "W Krainie Baśni i Bajek"	Śmigiel	11.05.2018	MBP w Śmiglu
39.	IV Imieniny Wiatraków	teren przy wiatrakach w Śmiglu	12.05.2018	Urząd Miejski Śmigła, Stowarzyszenie "Partnerstwo Lokalne"
40.	XXVII Dni Śmigła	plac targowy w Śmiglu	25-27.05.2018	Rada Miejska Śmigła,
41.	Biegi Uliczne	Śmigiel	01.06.2018	Ośrodek Kultury Fizycznej i Rekreacji w Śmiglu
42.	Zjazd Absolwentów	ZSP w Nietążkowie	02.06.2018	ZSP w Nietążkowie
43.	Zabawa Taneczna	teren przy wiatrakach w Śmiglu	02.06.2018	
44.	Gminny Dzień Dziecka	plac targowy w Śmiglu	9-10.06.2018	Urząd Miejski Śmigła
45.	Festyn dla dzieci	Żegrówko	10.06.2018	Rada Sołecka Żegrówko
46.	Ogólnopolski Festiwal Dzieci i Młodzieży "Muzol"	Nietążkowo	16.06.2018	Śmigielskie Towarzystwo Kulturalne
47.	Festyn dla dzieci	Stare Bojanowo	17.06.2018	Rada Sołecka wsi Stare Bojanowo
48.	Seans pod chmurką w Wonieściu	Wonieść	22.06.2018	
49.	Zabawa Taneczna	teren przy wiatrakach w Śmiglu	23.06.2018	

50.	Festyn Parafialny	Śmigiel	24.06.2018	Rada parafialna parafii p.w. NMP Wniebowziętej w Śmiglu
51.	Festyn dla dzieci	Karśnice	01.07.2018	Rada Sołecka wsi Karśnice
52.	XVIII Turniej Wsi w Karśnicach	Karśnice	08.07.2018	Ośrodek Kultury Fizycznej i Rekreacji w Śmiglu
53.	Wakacyjne Warsztaty Rozmaitości	Śmigiel	9.07-20.07.2018	
54.	Seans pod chmurką w Karśnicach	Karśnice	13.07.2018	
55.	Ruphert i Rico w Śmiglu	Śmigiel	20.07.2018	
56.	Festyn dla dzieci	Chełkowo	21.07.2018	Rada Sołecka wsi Chełkowo
57.	Wakacyjne Warsztaty Rozmaitości	Śmigiel	30.07 - 10.08.2018	
58.	Zabawa taneczna w Śmiglu	teren przy wiatrakach w Śmiglu	21.07.2018	
59.	Seans pod chmurką w Starym Bojanowie	Stare Bojanowo	27.07.2018	
60.	Zabawa taneczna w Śmiglu	teren przy wiatrakach w Śmiglu	04.08.2018	
61.	Seans pod chmurką w Przysiece Polskiej	Przysieka Polska	10.08.2018	
62.	Festyn dla dzieci	Wonieść	11.08.2018	Rada Sołecka wsi Wonieść
63.	Festyn dla dzieci	Brońsko	19.08.2018	Rada Sołecka wsi Brońsko
64.	Festyn dla dzieci	Robaczyn	25.08.2018	Rada Sołecka wsi Robaczyn
65.	Zabawa taneczna w Śmiglu	teren przy wiatrakach w Śmiglu	25.08.2018	
66.	Festyn dla dzieci	Poladowo	26.08.2018	Rada Sołecka wsi Poladowo
67.	Festyn dla dzieci	Nietążkowo	26.08.2018	Rada Sołecka wsi Nietążkowo
68.	Koncert „Muzyczne Wspomnienie lata”	Kaplica Poewangelicka w Śmiglu	28.08.2018	
69.	Seans pod chmurką w Śmiglu	Śmigiel	31.08.2018	
70.	Święto Kłosa i Chleba oraz Gminny Dzień Seniora w Starym Bojanowie	Boisko sportowe w Starym Bojanowie	01.09.2018	Urząd Miejski Śmigla
71.	Narodowe Czytanie	Śmigiel	08.09.2018	MBP w Śmiglu
72.	V Jesienne Spotkania Orkiestr Dętych	Śmigiel	09.09.2018	
73.	Seans pod chmurką w Bronikowie	Bronikowo	14.09.2018	
74.	Dożynki wiejskie	Nietążkowo	15.09.2018	Rada Sołecka wsi Nietążkowo
75.	Wielka Parada Psów	Śmigiel	16.09.2018	Ośrodek Kultury Fizycznej i Rekreacji w Śmiglu
76.	Gra wiejska "Seniorzy na start"	Nietążkowo	19.09.2018	Klub Seniora w Nietążkowie
77.	Festyn dla dzieci	Karśnice	30.09.2018	Rada Sołecka wsi Karśnice
78.	Jubileusz Towarzystwa Śpiewu Harmonii	Śmigiel	19.10.2018	
79.	Warsztaty z Klanzą „Czytaj, tańcz i baw się”	Aula ZSP w Nietążkowie	27.10.2018	
80.	Święto Niepodległości	Śmigiel	11.11.2018	
81.	Warsztaty teatralne	Śmigiel	01.12.2018	

82.	Koncert Muzyki Klasycznej i Świątecznej instrumentalistów MOD Śmigiel	Kaplica Poewangelicka w Śmiglu	30.12.2018	
83.	Powitanie Nowego Roku	plac targowy w Śmiglu	31.12.2018	Urząd Miejski Śmigla

Centrum Kultury w Śmiglu realizuje porozumienie zawarte przez Gminę Śmigiel z Powiatem Kościańskim poprzez bezpłatne użyczenie pomieszczeń i dostępu do Internetu w celu prowadzenia punktu nieodpłatnej pomocy prawnej.

W 2018 r. Centrum Kultury w Śmiglu realizowało następujące projekty i programy:

Tabela 45 Projekty i programy realizowane przez CK w 2018 roku:

L.p.	Nazwa projektu/programu	Liczba uczestników	Okres realizacji	Dofinansowanie	Wkład własny	Krótki opis
1	Program Kultura - Interwencje 2018. EtnoPolska ze środków Narodowego Centrum Kultury zadanie "Harmonijne śpiewanie"	500	30.09 - 20.11.2018	10 000,00 zł	550,00 zł	Propagowanie śpiewu chóralnego i zaprezentowanie go szerszemu gronu słuchaczy. W ramach zadania zorganizowano 2 koncerty w Śmiglu i jeden dla pensjonariuszy Domu Pomocy Społecznej w Jarogniewicach. W tym dwa koncerty pieśni patriotycznych i jeden koncert z okazji 125 lecia chóru.
2	Program wieloletni. Narodowy Program Rozwoju Czytelnictwa. Priorytet 1 - "Zakup nowości wydawniczych dla bibliotek publicznych. "	-	01.01.2018-30.11.2018	7 977,00 zł	19 978,11 zł	Środki otrzymane w ramach Priorytetu wykorzystano biorąc pod uwagę sugestie i zapotrzebowanie użytkowników. Dzięki dotacji zakupiono więcej nowości, co przełożyło się na zwiększenie liczby wypożyczeń

3	"Mała książka wielki człowiek" - projekt z Instytutu Książki	52	X.2018- XII.2018 - od stycznia, pozostałe wyprawki będą wydawane dzieciom z rocznika 2016, do wyczerpani a zapasów. W przyszłym roku będzie kolejna edycja akcji	bezpłatny	Dzieci z rocznika 2015 otrzymywały nieodpłatnie wyprawki (zestaw książek dla dziecka i rodzica). Przy każdym wypożyczeniu książek dziecko otrzymywało naklejkę na kartę małego czytelnika. Po uzbieraniu 10 naklejek dziecko dostało dyplom. Projekt miał na celu zachęcenie dzieci i rodziców do odwiedzania biblioteki, wypożyczania książek i korzystania z jej oferty.
---	--	----	--	-----------	--

## 2.8.2 Ośrodek Kultury Fizycznej i Rekreacji w Śmiglu



Ośrodek Kultury Fizycznej i Rekreacji w Śmiglu mieści się przy ul. Kościuszki 20. W swoim administrowaniu posiada:

Tabela 46 Obiekty w administrowaniu OKFiR

Przedmiot zarządu	Nr działki	Powierzchnia	Nr księgi wieczystej	Podstawa prawna wykorzystywania
boisko treningowe	część działki o nr ewid. 1812	0.87.50 ha	PO1K/00034854/7	Zarządzenie Nr 225/08 Burmistrza Śmigła z dnia 31 grudnia 2008 r. w sprawie przekazania obiektów i terenów do nich przyległych w administrowanie Ośrodkowi Kultury Fizycznej i Rekreacji w Śmiglu; Zarządzenie Nr 60/11 Burmistrza Śmigła z dnia 4 lipca 2011 r. w sprawie zmiany Zarządzenia Nr 225/08 Burmistrza Śmigła z dnia 31 grudnia 2008 r. w sprawie przekazania obiektów i terenów do nich przyległych w administrowanie Ośrodkowi Kultury Fizycznej i Rekreacji w Śmiglu; Zarządzenie Nr 172/16 Burmistrza Śmigła z dnia 25
boisko sportowe i budynek gospodarczo – socjalny	część działki o nr ewid. 1105/1 1105/2	0.53.78 ha 1.46.94 ha	PO1K/00036897/4	
mała sala gimnastyczna, basen oraz boisko ORLIK	część działki o nr ewid. 1102/9 1102/10	0.81.81 ha 0.36.63 ha	PO1K/00036897/4	
korty tenisowe (lodowisko) oraz ścieżka do szkoły	583/1	0.23.02 ha	PO1K/00034368/3	

plac zabaw	część działki o nr ewid. 583/2	0.12.03 ha	PO1K/00034368/3	kwietnia 2016 r. w sprawie zmiany Zarządzenia Nr 225/08 Burmistrza Śmigla z dnia 31 grudnia 2008 r. w sprawie przekazania obiektów i terenów do nich przyległych w administrowanie Ośrodkowi Kultury Fizycznej i Rekreacji w Śmiglu;
część kortów tenisowych, ścieżka do szkoły oraz teren położony 23 metry za amfiteatrem Centrum Kultury w stronę ścieżki do szkoły, znajdujący się pomiędzy strzelnicą otwartą Kurkowego Bractwa Strzeleckiego w Śmiglu i kortami tenisowymi, na którym zlokalizowana jest siłownia otwarta)	część działki o nr ewid. 584/1	0.16.00 ha	PO1K/00034369/0	
część parku przy ulicy Północnej	część działki o nr ewid. 584/2	0.11.48 ha	PO1K/00034369/0	

Celem powołanej uchwałą nr XXVIII/326/01 z dnia 17.05.2001 r. jednostki jest zaspokajanie zbiorowych potrzeb mieszkańców Gminy Śmigiel w zakresie kultury fizycznej i rekreacji. Do podstawowych zadań należą:

- utrzymanie i udostępnianie gminnych obiektów i urządzeń kultury fizycznej położonych na terenie gminy Śmigiel;
- przygotowanie obiektów kultury fizycznej do imprez sportowych;
- organizacja imprez sportowych;
- zabezpieczenie właściwej eksploatacji i konserwacji urządzeń sportowo-rekreacyjnych;
- współpraca ze stowarzyszeniami kultury fizycznej, placówkami oświatowymi oraz innymi instytucjami w zakresie zapewnienia prawidłowej realizacji procesu wychowania fizycznego, uprawiania sportu i rekreacji ruchowej;
- prowadzenie działalności służącej upowszechnianiu kultury fizycznej;
- udzielania pomocy w administrowaniu oraz utrzymaniu obiektów radom sołeckim i klubom sportowym.

W Ośrodku Kultury Fizycznej i Rekreacji w Śmiglu w 2018 roku zatrudnionych było 5 osób, co dawało 5 etatów.

Tabela 47 Zatrudnienie w OKFiR w 2018 roku:

L.p.	Rodzaj stanowiska	Liczba osób pełnozatrudnionych	Liczba etatów - pełnozatrudnieni	Liczba osób niepełnozatrudnionych	Liczba etatów - niepełnozatrudnieni	RAZEM - OSOBY	RAZEM - ETATY
1.	Dyrektor/kierownik	0	0	1	1	1	1
2.	Stanowiska kierownicze	0	0	0	0	0	0
3.	Stanowiska urzędnicze	0	0	0	0	0	0
4.	Stanowiska administracji	1	1	1	1	2	2

5.	Stanowiska obsługi	2	2	0	0	2	2
	<b>RAZEM:</b>	<b>3</b>	<b>3</b>	<b>2</b>	<b>2</b>	<b>5</b>	<b>5</b>

Na swoim wyposażeniu OKFiR posiada oprogramowanie wykorzystywane w pracy administracyjnej oraz:

Tabela 48 Obiekty sportowe w administracji OKFiR:

L.p.	Rodzaj	jednostka (ilość)
1.	<b>OBIEKTY INŻYNIERII ŁĄDOWEJ I WODNEJ</b>	
	brodzik	1
	basen kąpielowy	1
	stadion sportowy	1
	boisko treningowe	1
	boisko przy ul. T. Kościuszki	1
	kompleks boisk sportowych Orlik	1
	studnia wiercona	1
2.	<b>MASZINY, URZĄDZENIA, APARATY OGÓLNEGO ZASTOSOWANIA</b>	
	zestaw komputerowy	1
	laptop	1
3.	<b>MASZINY, URZĄDZENIA I NARZĘDZIA SPECJALISTYCZNE</b>	
	kosiarka KUBOTA	1
	kosiarka samojezdna SOLO BY AL._KO T 13-927-HD	1
4.	<b>POZOSTAŁY MAJĄTEK TRWAŁY</b>	
	kosiarka	1
	zestaw SŁOŃ - element placu zabaw przy ul. T. Kościuszki	1
	karuzela BOLEK-element placu zabaw przy ul. T. Kościuszki	1
	kosiarka	1
	piłko chwyty	2
	siłownia napowietrzna	1
	urządzenia - plac zabaw w Śmiglu, piłko chwyty	1
	stojak na rowery	1

W ofercie Ośrodka Kultury Fizycznej i Rekreacji w Śmiglu w roku 2018 były następujące zajęcia oraz sekcje:

- sekcja biegacza - udział w zawodach biegowych,
- sekcja modelarska – budowanie modeli latających i pływających, udział w zawodach i pokazach,
- sekcja siatkówki – treningi pozwalające na rozwój techniki i taktyki gry, grę właściwą i uproszczoną, udział w turniejach.



Ośrodek Kultury Fizycznej i Rekreacji w Śmiglu w 2018 roku był organizatorem lub współorganizatorem następujących imprez:

Tabela 49 Imprezy organizowane lub współorganizowane przez OKFiR w 2018 roku:

L.p.	Rodzaj imprezy	Miejsce	Termin	Organizator/Współorganizator (z kim)
1.	Powstańcze Biegi Przelajowe	Czempin	14.01.2018	Burmistrz Czempinia/OKFiR Śmigiel
2.	I Indywidualne Mistrzostwa Powiatu Kościańskiego Burmistrzów i radnych w tenisie stołowym	Śmigiel	26.01.2018	Rada Miejska Śmigiel, Burmistrz Śmigla, OKFiR Śmigiel, Klub Polonia Śmigiel
3.	Powstańcze Biegi Przelajowe	Kościan	28.01.2018	Burmistrz Kościana/OKFiR Śmigiel
4.	Powstańcze Biegi Przelajowe	Śmigiel	04.02.2018	Burmistrz Śmigla, OKFiR Śmigiel/ centrum Kultury, OSP Śmigiel, Gminna Kom. Rozwiązywania Problemów Alkoholowych
5.	VII Halowy Turniej Piłki Nożnej OLD-Boys	Nietązkowo	10.02.2018	OLD Boys Pogoń Śmigiel/OKFiR Śmigiel
6.	Powstańcze Biegi Przelajowe	Krzywiń	25.02.2018	Burmistrz Krzywina/OKFiR Śmigiel
7.	Imprezy rekreacyjno-sportowe FERIE ZIMOWE	Kościan	12-25.02.2018	OKFiR Śmigiel
8.	XVII Otwarte Mistrzostwa Śmigla w KOPA	Żegrówko	18.03.2018	OKFiR Śmigiel
9.	Turniej Piłki nożnej chłopców . reprezentacje klas VII SP – II klas gimnazjalnych	Śmigiel- ORLIK	07.04.2018	OKFiR Śmigiel
10.	Siłownia – Fitness z instruktorem	Śmigiel-siłownia zewnętrzna	07.04.2018	OKFiR Śmigiel
11.	III Gminne Mistrzostwa Seniorów Sport i rekreacja	Śmigiel-sala szkoła podstawowa	14.04.2018	Burmistrz Śmigla, OKFiR Śmigiel
12.	XXV Śmigielska Wiosna Turystyczna	Stare Bojanowo - boisko klubu LUKS	21.04.2018	OKFiR Śmigiel/LUKS Stare Bojanowo
13.	XV Włociańskie Zawody w Powożeniu Zaprzęgami Memoriał Ireneusza Maślińskiego	Hipodrom Śmigiel	01.05.2018	Stowarzyszenie Sportowe Pegaz/Burmistrz Śmigla, OKFiR Śmigiel, Centrum Kultury, OSP Śmigiel
14.	VI Turniej Piłki Nożnej OLD BOYS	Stadion sportowy w Śmiglu	01.05.2018	OLD Boys Pogoń Śmigiel/OKFiR Śmigiel
15.	Festyn Sportowo-Rekreacyjny Mieszkańców wsi Żegrowo, Żegrówko, Bielawy	Żegrówko	06.05.2018	Rady Sołeckie wsi Żegrowo, Żegrówko, Bielawy/OKFiR Śmigiel
16.	Majówka Turystyczna z okazji „Dnia Strażaka”	Śmigiel	12.05.2018	Koło Związków Emerytów i Rencistów Strażaków Pożarnictwa w Kościanie/OKFiR Śmigiel, Bractwo Kurkowe Śmigiel
17.	Turniej Piłki nożnej chłopców kl IV – VI szkół podstawowych	Śmigiel-ORLIK	12.05.2018	OKFiR Śmigiel
18.	Majówka Spacer „Nordic Walking	Śmigiel i okolice	12.05.2018	OKFiR Śmigiel

19.	XXVII Dni Śmigła na sportowo ( zabawy rekreacyjne dla dzieci na placu zabaw, rodzinny rajd rowerowy, turniej tenisa stołowego, turniej tenisa ziemnego, turniej piłki nożnej chłopców oddziały gimnazjalne, turniej strzelecki, dziecięco-młodzieżowe wyścigi rowerowe, pokaz akrobacji rowerowej oraz Akademia Rowerowa, turniej piłki nożnej mężczyzn niezrzeszonych)	Śmigiel	25-27.05.2018	Rada Miejska Śmigiel, OKFiR Śmigiel/ Klub Polonia Śmigiel, KBS Śmigiel
20.	Ogólnopolski Zlot Przodowników Turystyki Kolarskiej PTTK	Boszkowo-Śmigiel	28.05.2018	PTTK Oddz. Kościan, Łaziki Włoszakowice/ OKFiR Śmigiel
21.	Bieg Przedszkolaka	Śmigiel	01.06.2018	Burmistrz Śmigła, Przedszkole, Schronisko Młodzieżowe, OKFiR Śmigiel/Centrum Kultury
22.	Charytatywny Test Coopera	Śmigiel -stadion	01.06.2018	Schronisko Młodzieżowe/OKFiR Śmigiel
23.	XXV Otwarte Biegi Uliczne	Śmigiel - ulice miasta	01.06.2018	OKFiR Śmigiel/centrum Kultury, OSP Śmigiel
24.	Festyn Rekreacyjny Osiedla nr 4 w Śmiglu	Śmigiel-boisko osiedla nr 4	02.06.2018	Zarząd Osiedla nr 4 w Śmiglu, OKFiR Śmigiel
25.	Festyn Rekreacyjny dla dzieci	Śmigiel -plac zabaw przy ul. Kościuszki	03.06.2018	OKFiR Śmigiel
26.	Festyn rekreacyjny dla dzieci Morownica	Morownica	10.06.2018	Rada Sołecka Morownica/OKFiR Śmigiel
27.	Festyn sportowo-rekreacyjny z okazji Dnia Dziecka	Stare Bojanowo - boisko klubu LUKS	17.06.2018	LUKS Stare Bojanowo, Sołectwo Stare Bojanowo/OKFiR Śmigiel
28.	Podsumowanie Sportowego Roku Szkolnego 2017/2018 w Gminie Śmigiel	Śmigiel	18.06.2018	OKFiR Śmigiel, Koordynator Gminnego Sportu Szkolnego
29.	II Nocny Śmigielski Bieg Świętojański dla dorosłych	Śmigiel	23.06.2018	Burmistrz Śmigła, OKFiR Śmigiel, Schronisko Młodzieżowe/Centrum Kultury, Gminna Kom. Rozwiązywania Problemów Alkoholowych
30.	Cross-fit	Śmigiel-teren basenu	04.08.2018	Schronisko Młodzieżowe/OKFiR Śmigiel
31.	VI Turniej Siatkówki Plażowej dla dorosłych	Przysieka Polska-boisko	25.08.2018	Krzysztof Łączny Zastępca przewodniczącego Rady Miejskiej Śmigła/OKFiR Śmigiel
32.	XII Turniej Piłki nożnej dorosłych (niezrzeszonych) o Puchar przewodniczącego Rady Miejskiej Śmigła	Stare Bojanowo - boisko klubu LUKS	26.08.2018	Przewodniczący Rady miejskiej Śmigła, OKFiR Śmigiel
33.	Festyn rekreacyjny Gminny Dzień Seniora Na sportowo	Śmigiel - ORLIK	07.09.2018	OKFiR Śmigiel
34.	IX Turniej Samorządowców Powiatu kościańskiego w Bule oraz strzelaniu z KBKS	Śmigiel-ORLIK	08.09.2018	Przewodniczący Rady miejskiej Śmigła, OKFiR Śmigiel
35.	XIII Wielka Parada Psów	Śmigiel-stadion sportowy	16.09.2018	OKFiR Śmigiel/Związek Kynologiczny w Polsce, Centrum Kultury

36.	Gminny Dzień Przedszkolaka	Śmigiel- teren przy amfiteatrze, plac zabaw	20.09.2018	Przedszkole Samorządowe, OKFiR Śmigiel, Schronisko
37.	X Drużynowe Mistrzostwa w Bule jednostek i zakładów budżetowych oraz instytucji kultury gminy	Śmigiel-ORLIK	22.09.2018	OKFiR Śmigiel
38.	II Rajd na rolkach	Śmigiel- plac targowy	23.09.2018	Burmistrz Śmigla, OKFiR Śmigiel
39.	Festyn pieczonego Ziemniaka – pożegnanie Lata	Żegrówko	30.09.2018	Rada Sołecka Żegrówka/OKFiR Śmigiel
40.	XIII Śmigielska Jesień Turystyczna	Żegrówko	29.09.2018	OKFiR Śmigiel/Rada Sołecka Żegrówka
41.	Rajd pojazdów Zabytkowych	Śmigiel	29.09.2018	Burmistrz Śmigla/Centrum Kultury, OKFiR Śmigiel, OSP Śmigiel
42.	Hubertus	Żegrówko	06.10.2018	Stowarzyszenie Sportowe Pegaz/OKFiR Śmigiel
43.	XVII Podsumowanie Roku Sportowego	Nietążkowo-aula szkoła	13.12.2018	OKFiR Śmigiel/Centrum kultury
44.	VIII Ogólnopolski Turniej Siatkówki Dziewcząt Patronaty Starosta Kościański, Burmistrz Śmigla	Nietążkowo-hala sportowa	grudzień 2018	UKS Siatkarek Śmigla, OKFiR Śmigiel, ZSP Nietążkowo
45.	XVIII Otwarty Szachowy Turniej Gwiazdkowy,	Śmigiel	grudzień 2018	KS Wieża Śmigiel/OKFiR Śmigiel

### 2.8.3 Turystyka

Gmina Śmigiel może stanowić ciekawe miejsce dla osób przyjezdnych, zainteresowanych turystyką. Oferta turystyczna gminy zamieszczona jest na portalu [www.smigiel.travel](http://www.smigiel.travel) i [www.smigiel.pl](http://www.smigiel.pl)

W gminie Śmigiel warto zobaczyć m.in.:

- 1) Wiatraki koźlaki znajdujące się w Śmiglu przy ul. Kościańskiej, stanowiące nieodłączny element śmigielskiego krajobrazu;
- 2) Śmigielską Kolejkę Wąskotorową – stacja kolejki mieści się w Śmiglu przy ul. Dworcowej a operatorem prowadzącym wyłącznie przejazdy turystyczne jest Zakład Gospodarki Komunalnej i Mieszkaniowej Sp. z o.o. w Śmiglu;
- 3) stanowisko archeologiczne w Bruszczewie – obecnie stoją tam tylko tablice informujące o cennym znalezisku, a w poznańskim Muzeum Archeologicznym można obejrzeć eksponaty z osady; samo stanowisko znów pokryła gruba warstwa ziemi, by za kilkadziesiąt lat naukowcy mogli powrócić do badań z wykorzystaniem nowych metod i technologii;
- 4) lapidarium żydowskie znajdujące się w Śmiglu przy ul. Skarzyńskiego, obok którego znajduje się obelisk poświęcony rozstrzelanym we wrześniu i październiku 1939 r. Śmigielanom;
- 5) gazownię w Śmiglu zlokalizowaną przy ul. Hm. Łukomskiego wpisaną do rejestru prowadzonego przez Muzeum Techniki w Warszawie, jedyny tak zachowany zabytek w Wielkopolsce;
- 6) wieżę wodociągową w Śmiglu
- 7) cmentarz poewangelicki wraz z kaplicą w Śmiglu przy ul. Reymonta;
- 8) Ratusz w Śmiglu na parterze którego mieści się sala ślubów Urzędu Stanu Cywilnego;
- 9) Browar w Śmiglu znajdujący się przy ul. Leszczyńskiej;
- 10) cmentarz poewangelicki w Robaczynie wpisany do rejestru zabytków w 1957 r.;

- 11) dwór w Nietążkowie wraz ze zbiornikiem wodnym, gdzie obecnie mieści się Zespół Szkół Ponadgimnazjalnych w Nietążkowie;
- 12) pałac w Morownicy stanowiący obecnie własność prywatną;
- 13) pałac w Czaczu będący obecnie siedzibą Zespołu Szkół w Czaczu;
- 14) dwór w Bronikowie będący siedzibą Szkoły Podstawowej im. por. Stefana Rysmanna w Bronikowie;
- 15) pałac w Spławiu będący własnością prywatną;
- 16) dwór w Starym Bojanowie;
- 17) dwór w Żegrowie pełniący obecnie funkcję mieszkalną dla kilku rodzin; w bliskiej odległości od dworu rosną dęby o wymiarach pomnikowych;
- 18) pałac w Wonieściu gdzie obecnie zlokalizowany jest oddział Wojewódzkiego Szpitala Neuropsychiatrycznego im. Oskara Bielawskiego w Kościanie;
- 19) gródek rycerski w Bronikowie - położona w niedużej odległości od zabudowań dworskich wyspa, na której odkryto częściowo zawalone, porośnięte roślinnością piwnice;
- 20) dwór w Starej Przysiece Drugiej stanowiący własność prywatną;
- 21) pałac w Parsku;
- 22) Kościół parafialny p.w. Najświętszej Marii Panny Wniebowziętej w Śmiglu;
- 23) Kościół p.w. św. Wita w Śmiglu oraz cmentarz katolicki;
- 24) Kościół parafialny p.w. św. Stanisława Kostki w Śmiglu;
- 25) Kościół parafialny p.w. św. Bartłomieja w Starym Bojanowie;
- 26) Kościół filialny p.w. św. Teresy w Starym Bojanowie;
- 27) Kościół parafialny p.w. św. Michała Archanioła w Czaczu;
- 28) Kościół parafialny p.w. św. Wawrzyńca w Wonieściu;
- 29) Kościół parafialny p.w. Wszystkich Świętych w Starym Białczu;
- 30) Kościół parafialny p.w. św. Franciszka z Asyżu w Bronikowie;
- 31) pamiątkowy głaz w Parku generałowej Barbary Chłapowskiej-Dąbrowskiej.

Planując zwiedzanie gminy Śmigiel można skorzystać z proponowanych tras turystycznych i tras rowerowych takich jak:

- 1) Kościoły i Pałace: Śmigiel,
- 2) Szlakiem innowierców: Śmigiel – Robaczyn – Stare Bojanowo,
- 3) Zwiedzany Śmigiel,
- 4) Romantyczne trasy rowerowe ziemi kościańskiej.

W ewidencji obiektów, w których są świadczone usługi hotelarskie prowadzonej przez Burmistrza Śmigla są wpisane następujące obiekty:

1. Gospodarstwo Agroturystyczne „Ostoja” – Bronikowo
2. Gospodarstwo Agroturystyczne „Dworek pod Dębem” – Nietążkowo
3. Agroturystyka „Wonieść”
4. Gospodarstwo Agroturystyczne Prętkowice
5. Agroturystyka Nowy Białcz
6. Agroturystyka „U Oli” – Karśnice
7. Restauracja „Poemat” - Śmigiel
8. „Pod Strzechą” – Sierpowo
9. Wichrowe Wzgórze Roman Nijaki – Wydorowo
10. Noclegi u Marty - Śmigiel

## 2.8.4 Promocja gminy

### 2.8.4.1 *Wydawnictwa własne i obce*

Urząd Miejski Śmigła, corocznie jest wydawcą publikacji regionalnych przygotowywanych z zamysłem zachowania na kartach historii wydarzeń z różnorodnych dziedzin życia mieszkańców Ziemi Śmigielskiej. W 2018 r. z okazji 100. rocznicy wymarszu Kompanii Śmigielskiej do Powstania Wielkopolskiego został wydany Trzeci Zeszyt Historyczny „Powstanie Wielkopolskie 1918-1919 na Ziemi Śmigielskiej. Na okoliczność 100. rocznicy odzyskania przez Polskę niepodległości wydana została okazjonalna pocztówka z obchodów 11 listopada, którą otrzymali mieszkańcy gminy. Podobnie jak w latach ubiegłych został także wydany spersonalizowany kalendarz. Gmina partycypowała ponadto w wydaniu albumu „Kronika OSP - Wielkopolska”, w którym zamieszczono informacje o miejscowych ochotniczych jednostkach.

### 2.8.4.2 *Imprezy i akcje promujące gminę*

- Gmina, w 2018 r. (od stycznia do czerwca) zleciła Spółce ZGKiM usługę w zakresie prowadzenia działań związanych z promocją rozwoju turystycznego gminy.
- W lutym, odbyła się promocja książki „Martin Adelt 1685-1772 z dziejów parafii luterańskiej w Śmiglu”, która została połączona z otwarciem odrestaurowanej, zabytkowej kaplicy poewangelickiej,
- W kwietniu, w Żegrówku odbył się doroczny Dzień Kobiet Kół Gospodyń Wiejskich w Gminie Śmigiel. W wydarzeniu corocznie bierze udział ponad 200 kobiet – członkiń miejscowych KGW.
- W maju gmina była współorganizatorem imprezy plenerowej - Imienin Wiatraków, w ramach których odbył się plener malarski oraz konkurs fotograficzny na zdjęcia ze śmigielskimi wiatrakami połączony z pokonkursową ekspozycją zdjęć na śmigielskim rynku.
- W maju też odbyły się doroczne Dni Śmigła
- We wrześniu odbył się doroczny festyn Święto Kłosa i Chleba połączony z Gminnym Dniem Seniora. Podczas imprezy odbył się konkurs dla sołectw na tradycyjny wieniec dożynkowy oraz konkurs dla KGW na zupę z dyni.
- przeprowadzona została akcja sadzenia drzew dla nowonarodzonych mieszkańców gminy pt. „Drzewko życia”,
- w listopadzie odbyły się gminne obchody z okazji 100. rocznicy odzyskania niepodległości,
- w grudniu odbył się Jarmark Bożonarodzeniowy połączony z bajkowym konwojem św. Mikołaja,
- w 2018 r. była kontynuowana akcja promocyjna „By legenda stała się faktem zbierzmy 99 wiatraków”,

### 2.8.4.3 *Promocja w mediach*

Na podstawie umowy zawartej z Telewizją Leszno przygotowywane były materiały filmowe z wydarzeń promujących gminę. Również w lokalnej prasie ukazywały się artykuły i informacje dotyczące Gminy Śmigiel Ponadto wydawana była lokalna gazetka „Witryna Śmigielska”, której bezpłatne egzemplarze trafiały do mieszkańców naszej gminy.

### 2.8.4.4 *Pozostałe działania*

Wśród pozostałych podjętych działań jest wykonanie strojów z logo Śmigła dla Towarzystwa Śpiewu Harmonia w Śmiglu z okazji jubileuszu, wykonanie tablic wolnostojących informujących o legendzie w Śmiglu oraz stanowisku archeologicznym w Bruszczewie,



okolicznościowe banery promocyjne oraz gadżety, w tym rękodzieło lokalnych twórców z motywami śmigielskimi.

#### 2.8.5 Projekty

W roku 2018 dla **Gminy Śmigiel** napisano i zrealizowano następujące projekty:

##### ***Wsparcie Powiatu Kościańskiego***

###### ***„Śmigiel bez tajemnic ”***

Zadanie zrealizowano w lutym 2018 r. Polegało na zorganizowaniu wycieczki (zwiedzanie fabryki mebli, piekarni, kuźni, wyremontowanej kaplicy, posiłek w domu działkowca, popyt w Family Club w Śmiglu) w okresie ferii zimowych. W wycieczce udział wzięło 50 dzieci + 5 opiekunów. Koszty w kwocie 500,00 zł pokrył Powiat Kościański na podstawie porozumienia. Wkład własny Gminy Śmigiel to praca społeczna opiekunów.

**Wartość programu 500,00 zł.**

##### ***Wsparcie Wielkopolskiego Kuratora Oświaty***

###### ***„Narodowy Program Rozwoju Czytelnictwa” – Priorytet 3***

Z dotacji skorzystały 2 szkoły (Śmigiel, Stara Przysieka Druga/Filia Wonieść).

Zadanie polegało na zakupie książek do bibliotek szkolnych oraz realizacji przez bibliotekarki programu merytorycznego.

Wartość programu: 18.102,78 zł, **dotacja kuratorium 14.480,00 zł**, wkład własny gminy 3.622,78 zł., wkład szkoły w Śmiglu 2,78 zł.

Szkoły wykorzystały całą dotację gminną i kuratorską.

###### ***„Aktywna tablica”***

Z dotacji skorzystały szkoły w Starym Bojanowie, Bronikowie, Czaczu i Starej Przysiece Drugiej. Zadanie polegało na zakupie wyposażenia komputerowego oraz prowadzeniu działań edukacyjnych przez nauczycieli i realizacji programu merytorycznego.

Wartość programu: 67.500,00 zł, **dotacja kuratorium 54.000,00 zł**, wkład własny gminy 13.500,00 zł.

Szkoły wykorzystały całą dotację gminną i kuratorską.

##### ***Wsparcie Wielkopolskiego Urzędu Wojewódzkiego***

###### ***„Utrzymanie grobów i cmentarzy wojennych”***

Zadanie polegało na wyremontowaniu Pomnika Powstańców Wielkopolskich w Śmiglu oraz wymianie nagrobka Józefa Kozicy w Czaczu.

Wartość programu: 87.870,00 zł, **dotacja WUW 67.000,00 zł**, wkład własny gminy 17.870,00 zł.

###### ***„Modernizacja przejść dla pieszych w mieście Śmigiel w obrębie dojścia do szkoły podstawowej w Śmiglu” w ramach „Programu ograniczania przestępczości i aspołecznych zachowań Razem bezpieczniej im. Władysława Stasiaka na lata 2018-2020”.***

Zadanie polegało na zmodernizowaniu dwóch przejść dla pieszych na ulicy Kościuszki. Wykonano wzniesienie przejść nad poziom jezdni, zamontowano tarkę, elementy odbłaskowe, oznakowanie aktywne LED i oznakowanie poziome, przeprowadzono akcję promującą bezpieczeństwo (akcja rozdawania odbłasków oraz akcja rozdawania kolorowanek), zorganizowano 2 konkursy artystyczne oraz pokaz pierwszej pomocy.

Wartość programu: 62.550,00 zł, **dotacja WUW 50.000,00 zł**, wkład własny gminy 12.550,00 zł.



***Wsparcie Urzędu Marszałkowskiego Województwa Wielkopolskiego***

***„Nagroda w konkursie – działania proekologiczne i prokulturowe na terenach wiejskich”***

W roku 2018 Gmina Śmigiel została laureatem konkursu Działania proekologiczne i prokulturowe na terenach wiejskich. Nagrodę w 6.000,00 zł przekazano na zadanie zrealizowane w Śmiglu pt. „**NOWE WNETRZE = NOWE ŻYCIE - odrestaurowana kaplica poewangelicka miejscem promowania kultury na Ziemi Śmigielskiej**” polegające na zrewitalizowaniu pomieszczeń kaplicy poewangelickiej.

**Wartość nagrody 6.000,00 zł.**

***„Budowa trybun na boisku sportowym w Śmiglu” – PROW LEADER.***

W roku 2018 Gmina Śmigiel złożyła wniosek, podpisała umowę i zrealizowała w/w zadanie. Do dnia dzisiejszego trwa ocena postępowania przetargowego. Planowana wartość refundacji wynosi **146.387,00 zł**. W roku 2018 gmina poniosła koszty na wykonanie robót budowlanych w wysokości **335.519,75 zł**.

***„Budowa trybun na boisku sportowym w Czaczu” – PROW LEADER.***

W roku 2018 Gmina Śmigiel złożyła wniosek, podpisała umowę i zrealizowała częściowo ww. zadanie. Do dnia dzisiejszego trwa ocena postępowania przetargowego. Planowana wartość refundacji wynosi **138.462,00 zł**. W roku 2018 gmina poniosła koszty na wykonanie robót budowlanych w wysokości 49.714,10 zł oraz wykonania dodatkowej dokumentacji w wysokości 2460,00 zł. Razem **52.174,10 zł**.

***„Zakup wyposażenia fortepianu na potrzeby na potrzeby kultury” – PROW LEADER.***

W roku 2018 Gmina Śmigiel złożyła wniosek, podpisała umowę. W uwagi na problemy przy wyłonieniu wykonawcy dostawy realizację zadania przeniesiono na rok 2019 (tzw. środki niewygasające). Planowana wartość refundacji wynosi **46.449,00 zł**. Planowana wartość zakupu **73.000,00 zł**.

***Realizacja MURALU inspirowanego 100. Rocznicą Odzyskania Niepodległości oraz/lub 100. rocznicą wybuchu Powstania Wielkopolskiego***

W ramach zadania na ścianie Szkoły Podstawowej w Śmiglu powstał mural o tematyce patriotycznej zatytułowany „Rodacy w drodze do Niepodległej”.

Wartość programu: 21.450,00 zł, **dotacja 10.000,00 zł**, wkład własny gminy 11.450,00 zł.

***Wsparcie Wojewódzkiego Funduszu Ochrony Środowiska i Gospodarki Wodnej***

***„Wdrożenie systemu monitorowania jakości powietrza w Gminie Śmigiel”.***

Zadanie polegało na zainstalowaniu systemu monitoringu jakości powietrza w Gminie Śmigiel oraz zakupie detektorów pomiaru pyłów wraz z przeszkoleniem pracowników obsługujących detektory.

Wartość programu: 16.904,70 zł, **dotacja WFOSiGW 8.425,35 zł**, wkład własny gminy 8.425,35 zł.

***„Zakup wyposażenia dla jednostek OSP w gminie Śmigiel w celu zapobiegania i likwidacji skutków poważnych awarii ”***

Zadanie polegało na zakupie sprzętu dla OSP Śmigiel, Czacz, Stare Bojanowo i Nietążkowo.

Wartość programu: 61.920,13 zł, **dotacja WFOSiGW 32.000,00 zł**, wkład własny gminy 29.920,13 zł.

**„W Śmiglu prężnie działamy i strefę edukacyjną dla najmłodszych mamy!-budowa ścieżki edukacyjnej”**

Zadanie polegało na przygotowaniu treści oraz wykonaniu 13 tablic edukacyjnych z zakresu ekologii, które zostały zamontowane w parku miejskim w Śmiglu.

Wartość programu: 46.281,00 zł, **dotacja WFOSiGW 43.966,00 zł**, wkład własny gminy 2.315,00zł.

**Wsparcie Ministerstwa Sprawiedliwości – Fundusz Sprawiedliwości**

**„Zakup wyposażenia i urządzeń ratownictwa dla OSP z terenu Gminy Śmigiel”**

Zadanie polegało na zakupie sprzętu dla OSP Śmigiel, Czacz, Stare Bojanowo, Bronikowo i Nietążkowo.

Wartość programu: 84.040,00 zł, dotacja Funduszu Sprawiedliwości **83.199,60 zł**, wkład własny gminy 840,30 zł.

**Wsparcie Ministerstwa Obrony Narodowej**

**„Ławka Niepodległości dla samorządów”**

Zadanie polegało dofinansowaniu zakupu interaktywnej ławki prezentującej informacje historyczne dot. Powstania Wielkopolskiego i informacje dot. związków gen. J. H. Dąbrowskiego ze Śmigłem. Zakupiono i zamontowano Ławkę Niepodległości wg projektu MON, wykonano przyłącze kablowe, uporządkowano teren.

Wartość programu: 48.510,40 zł, **dotacja 23.261,76 zł**, wkład własny gminy 25.248,64 zł.

**„Szkolny Klub Sportowy”**

Gmina Śmigiel brała udział w Programie SKS realizowanym wspólnie z Szkolnym Związkiem Sportowym Wielkopolska. W programie brały udział szkoły z gminy Śmigiel – 7 grup. W roku 2018 w programie nie brała udziału szkoła w Bronikowie. W ramach programu zrealizowano zajęcia sportowe – 70 godzin dla jednej grupy, zaproszono nauczycieli na konferencję, wykupiono ubezpieczenie dla grup i nauczycieli, zakupiono koszulki dla prowadzących zajęcia. Wszystkie wydatki, w tym wynagrodzenia nauczycieli do kwoty 19.600,00 ponosił SZSW. Koszty udziału gminy w programie to 1.400,00 zł dla 7 grup.

**„Podniesienie kompetencji cyfrowych mieszkańców województw Wielkopolskiego i Zachodniopomorskiego.”**

W roku 2018 podpisano umowę na realizację cyklu 7 szkoleń komputerowych dla 84 osób dorosłych. Wartość grantu **43.216,00 zł**. Realizacja w roku 2019 r. Dofinansowanie z Programu Operacyjnego Polska Cyfrowa.

Wartość programu: 43.216,00 zł, **dotacja 43.216,00 zł**, wkład własny 0,00.

W roku 2018 dla **gminnych jednostek organizacyjnych** napisano i zrealizowano następujące projekty:

**„Wsparcie Powiatu Kościańskiego”**

**Szkoła Podstawowa w Śmiglu** – „Zimowe turnieje tenisa stołowego” – **700,00 zł** w ramach ferii zimowych na sportowo dla dzieci i młodzieży – dwudniowe – turnieje tenisa stołowego.

**„Wsparcie Ministra Kultury i Dziedzictwa” Kultura-Interwencje 2018. EtnoPolska.**

**Centrum Kultury w Śmiglu „Harmonijne śpiewanie”** – przeprowadzono warsztaty dla chórzystów, zorganizowano koncert z okazji 125-lecia chóru, koncert z okazji święta niepodległości, koncert wyjazdowy w DPS Jarogniewice.

Wartość programu: 10.550,00 zł, **dotacja 10.000,00zł**, wkład własny CK 550,00 zł.

W roku 2018 dla lokalnych organizacji pozarządowych napisano i zrealizowano następujące projekty:

**„Wsparcie Ministra Sportu i Turystyki”**

Napisano i zrealizowano 5 projektów w ramach Programu Klub. Każda z wymienionych organizacji miała możliwość pokrycia kosztów zatrudnienia instruktorów do kwoty 6.000,00 zł i zakupu sprzętu sportowego do kwoty 4.000,00 zł. Wkład własny finansowy każdej z organizacji wyniósł 10 %.

Z dofinansowania skorzystały.

**GLUKS Orleńca Czacz – 10.000,00 zł**

**KS Junior Nietążkowo – 10000,00 zł**

**KS Pogoń Śmigiel 1929 - 10.000,00 zł**

**KS Polonia Śmigiel – 10.000,00 zł**

**KBS w Śmiglu – 10.000,00 zł**

**„Wsparcie Powiatu Kościańskiego”**

Powiat wsparł realizację następujących imprez i wydarzeń organizowanych lub współorganizowanych przez lokalne ngo.

**Ferie na sportowo**

**KS Polonia Śmigiel;** zadanie pt. „Ferie z raketką” polegało na zrealizowaniu dwóch turniejów tenisa stołowego w czasie ferii – **600,00 zł.**

**UKS Grom Czacz;** zadanie pn. „Ferie na piłkarsko” polegało na zorganizowaniu turnieju piłkarskiego dla dziewcząt – **500,00 zł.**

**Konkurs dla ngo**

**Stowarzyszenie Sportowe Pegaz – Zawody Włociańskie - 2.000,00 zł**

**Stowarzyszenie Nowe Życie Czacz - „Święto Trzeźwości” - 1.200,00 zł**

**Stowarzyszenie Przyjaciół ŚKD – Już przedszkolak może być turystą– 800,00 zł**

**KS Polonia Śmigiel – Obóz sportowy w Lginiu 2100,00 zł**

**KS Polonia Śmigiel – Udział we współzawodnictwie sportowym dzieci i młodzieży - 1.000,00 zł.**

**KS Polonia Śmigiel – Powiatowe Turnieje Tenisa Stołowego – 1300,00 zł.**

**UKS Grom Czacz – Obóz Kudowa - 2.100,00 zł**

**UKS Grom Czacz – Obóz Międzyzdroje - 2.000,00 zł**

**Zabytki**

**Parafia Rzymskokatolicka pw. NMP Wniebowziętej - „Wymiana instalacji elektrycznej w kościele parafialny pw. NMP Wniebowziętej w Śmiglu, wzniesionego w latach 1439-1443 - 20.000,00 zł**

**„Wsparcie UMWW”**

**Stowarzyszenie Sportowe Pegaz - Zawody Włociańskie - 3.900,00 zł.**

**Parafia Rzymskokatolicka pw. NMP Wniebowziętej** - „Wymiana instalacji elektrycznej w kościele parafialny pw. NMP Wniebowziętej w Śmiglu, wzniesionego w latach 1439-1443” - **15.000,00 zł.**

**Stowarzyszenie Partnerstwo Lokalne w Śmiglu** - zadanie pt. „Jeszcze nie takie stare a dla niektórych już nowe” ( impreza - tzw. darcie pierza, warsztaty robienia wieńców żniwnych, warsztaty robienia ozdób z darów jesieni, wycieczka do Szreniawy na Poznańską Pyrę – **5.650,00 zł.**

**Stowarzyszenie Śmigielskie Towarzystwo Kulturalne – zadanie „Śmigielanie w drodze do Niepodległej”** Zorganizowanie obchodów 100 rocznicy wymarszu kompanii śmigielskiej do Powstania Wielkopolskiego . – **12.000,00 zł.**

**Partnerstwo Lokalne w Śmiglu** - „Nagroda w konkursie – działania proekologiczne i prokulturowe na terenach wiejskich” trzykrotną realizację zadania pt. „Jeszcze nie takie stare a dla niektórych już nowe” - **3000,00 zł.**

**Stowarzyszenie Przyjaciół Śmigielskiej Kolejki Wąskotorowej** - „Nagroda w konkursie – działania proekologiczne i prokulturowe na terenach wiejskich” trzykrotną realizację zadania pt. „turystycznie i historycznie na śmigielskiej kolejce wąskotorowej” - **3.000,00 zł.**

**„Wsparcie „Kuratorium Oświaty”**

- **UKS Grom Czacz** – Obóz w Kudowie – **4.620,00 zł.**

***Wsparcie Programu FIO Inicjatywy oraz Programu LOWES Lokalne wdrażanego przez stowarzyszenie PISOP z Leszna***

**Zintegrowani Razem** - Projekt realizowany przez 4 śmigielskie osiedla wraz ze Stowarzyszeniem Światło Nadziei. Projekt polegał na zorganizowaniu wspólnych wyjazdów i warsztatów integracyjnych dzieci zdrowych i osób niepełnosprawnych - **4.976,00 zł.**

**Aktywne sołectwa** - Projekt polegał na zorganizowaniu warsztatów i wypracowaniu sołeckich strategii rozwoju w wsiach Robaczyn, Bronikowo, Spławie i Bruszczewo – **3.880,00 zł.**

Ponadto napisane zostały wnioski, które nie zostały zrealizowane

### **Wnioski napisane dla Gminy Śmigiel**

#### **UMWW**

Przebudowa drogi gminnej w Poładowie – PROW kształtowanie przestrzeni publicznej „Gościu siądź pod mym liściem” doposażenie skweru Oskara Kolberga w Morownicy, w ramach Programu Pięknieje Wielkopolska Wieś

Budowa wiaty biesiadnej oraz upiększenie terenu wokół we wsi Robaczyn, w ramach Programu Pięknieje Wielkopolska Wieś.

Doposażenie świetlicy w Sierpowie – wniosek do UMWW w ramach Programu Wielkopolska Odnowa Wsi.

Doposażenie terenu wokół świetlicy w Nowej Wsi - wniosek do UMWW w ramach Programu Wielkopolska Odnowa Wsi.

#### **WFOŚiGW**

W Śmiglu prężnie działamy i strefę edukacyjną dla najmłodszych mamy!

#### **Kuratorium Oświaty**

- Program Godność. Wolność. Niepodległość. – wyjazdy uczniów do miejsc związanych z odzyskaniem niepodległości.

#### **Wielkopolski Regionalny Program Operacyjny**

- Rewitalizacja pomieszczeń i otoczenia Centrum Kultury w Śmiglu (remont wnętrza i otoczenia w Śmiglu).

#### **Ministerstwo Kultury i Dziedzictwa Narodowego**

- Rewitalizacja pomieszczeń i otoczenia Centrum Kultury w Śmiglu (remont wnętrza i otoczenia w Śmiglu).
- Zakup nagłośnienia i oświetlenia dla Centrum Kultury w Śmiglu.

#### **Ministerstwo Sportu i Turystyki**

- Przebudowa boisk sportowych w Starym Bojanowie.
- OSA – lokalizacja Śmigiel.

#### **Ministerstwo Obrony**

Strzelnica w Powiecie.

Ławka Niepodległości w Starym Bojanowie.

#### **Wielkopolski Urząd Wojewódzki**

- Renowacja nagrobka rozstrzelanych.

#### **Inne:**

- Firma CEDROB – tablice na nagrobki powstańców.
- BON na HOT Spot.

#### **Wnioski napisane dla gminnych jednostek organizacyjnych.**

Centrum Kultury - „Generała Dąbrowskiego w Śmiglu witamy, zaślubiny z Basią przedstawiamy”. (dofinansowanie do Imienin Wiatraków).

Centrum Kultury w Śmiglu „Nagroda w konkursie – działania proekologiczne i prokulturowe na terenach wiejskich” realizację zadania pt. „Od maluszka do harmoniuszka”.

#### **Wnioski napisane dla NGO**

- Program Klub – UKS Grom Czacz.
- Stowarzyszenie Nowe Życie Czacz „Udział członków w Żłocie Radości”.
- Stowarzyszenie Pomocy dzieciom i Młodzieży Niepełnosprawnej Światło Nadziei „Wyjazd integracyjno-rekreacyjny niepełnosprawnych członków stowarzyszenia i ich opiekunów”.
- Parafia Rzymskokatolicka pw. NMP Wniebowziętej „Wymiana instalacji elektrycznej w kościele parafialny pw. NMP Wniebowziętej w Śmiglu, wzniesionego w latach 1439-1443”.

### **2.9 Targowiska i hale targowe**

Na terenie gminy Śmigiel zlokalizowane jest jedno targowisko miejskie, zlokalizowane w Śmiglu przy ul. Skarzyńskiego. Targowisko Miejskie zlokalizowane na terenie Miasta Śmigla przy ulicy Skarzyńskiego, czynne jest w każdą środę od godziny 6:30 do 13:00 lub inne wyznaczone przez zarządcę dni tygodnia. Zarządzanie i nadzór nad targowiskiem należy do inkasenta, tj. Zakładu Gospodarki Komunalnej i Mieszkaniowej w Śmiglu Spółka z o.o., który został ustanowiony uchwałą Rady Miejskiej Śmigla. Ponadto Rada Miejska Śmigla określiła dzienne stawki opłaty targowej.

### **2.10 Zieleń gminna i zadrzewienia**

W 2018 roku w ramach akcji sadzenia drzew w gminie Śmigiel posadzono 250 sztuk drzew. W Bruszczewie nasadzono 50 lip, w Przysiece Polskiej 17 lip i tyle samo brzoź. W Śmiglu poza 60 głogami posadzonymi i 80 jarzębinami w ramach akcji "Drzewko życia", zasadzono także jarząby i śliwowiśnie.

Na zadania z zakresu zieleni gminnej wydatkowano kwoty na bieżące utrzymanie terenów zielonych (wykaszenie, przycinka drzew, nasadzenia nowych drzew Śmigiel ul. Kościuszki, Śmigiel na targowisku, Śmigiel „Droga Pielgrzyma”, Przysieka Polska, Bruszczewo) i usuwanie drzew zagrażających bezpieczeństwu oraz na zagospodarowanie terenów zielonych w Śmiglu na Pl. Rozstrzelanych i Pl. Wojska Polskiego – nowe nasadzenia kwiatów. Ponadto zagospodarowano teren przy ul. Kilińskiego Fyrtel Badylarza m.in. zakupiono róże, korę i kamień.

### **2.11 Cmentarze gminne**

Na terenie gminy Śmigiel zlokalizowany jest jeden cmentarz. Cmentarz położony jest w Śmiglu przy ul. Reymonta. Na jego terenie zlokalizowana jest Kaplica Ewangelicka, która jest utrzymywana przez Gminę Śmigiel. Teren cmentarza jest również utrzymywany przez Gminę Śmigiel w zakresie dbania o czystość i porządek oraz pielęgnację zieleni.

Pozostałe cmentarze zlokalizowane na terenie gminy Śmigiel administrowane są przez poszczególne parafie ze względu na ich lokalizację.

### **2.12 Bezpieczeństwo publiczne, ochrona przeciwpożarowa i przeciwpowodziowa**

Na terenie gminy działa szesnaście jednostek Ochotniczej Straży Pożarnej:

- OSP Śmigiel
- OSP Stare Bojanowo
- OSP Czacz
- OSP Bronikowo
- OSP Nietążkowo
- OSP Żegrówko
- OSP Karśnice
- OSP Sierpowo
- OSP Olszewo
- OSP Robaczyn
- OSP Machcin
- OSP Spławie
- OSP Nowa Wieś
- OSP Morownica
- OSP Wonieść
- OSP Karmin

Wszystkie jednostki są zrzeszone w Oddziale Miejsko-Gminnym Związku Ochotniczych Straży Pożarnych Rzeczypospolitej Polskiej.



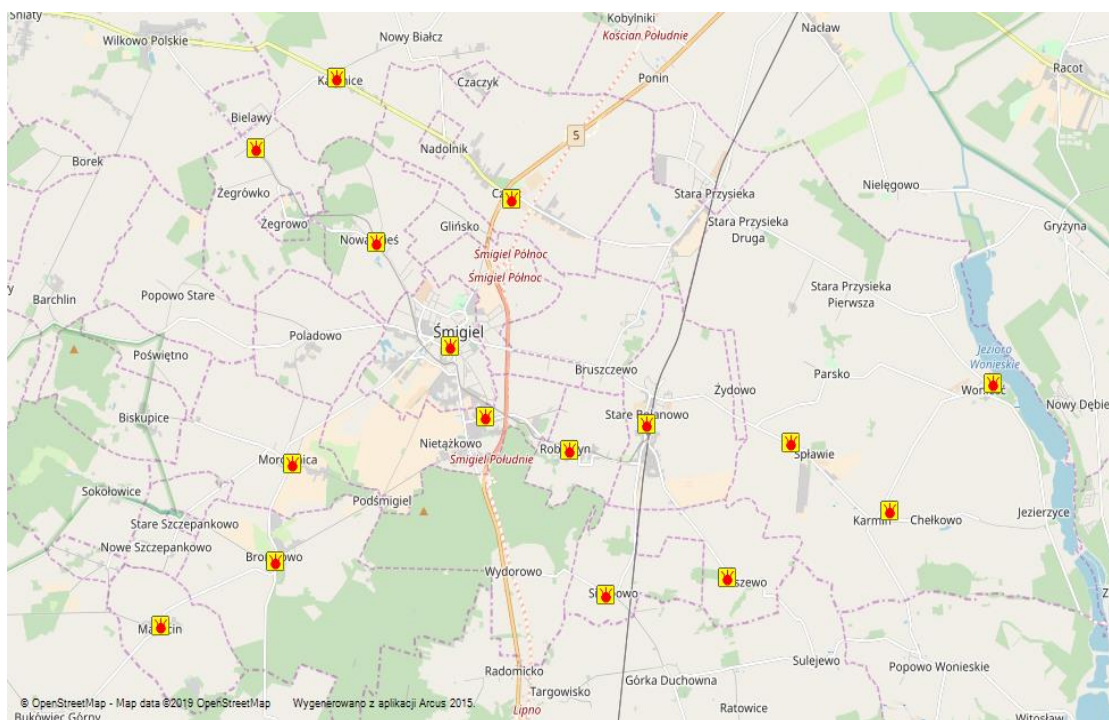

Rysunek 16 Mapa jednostek OSP w gminie Śmigiel

OSP skupia w swoich szeregach: 588 członków czynnych- 108 członków może brać bezpośredni udział w akcjach ratowniczo-gaśniczych. Siedem jednostek jest wyposażonych w pojazdy przygotowane do działań ratowniczych.

Jednostki OSP Śmigiel i Stare Bojanowo są włączone do krajowego systemu ratowniczo-gaśniczego, co potwierdza wysoki stopień wyszkolenia oraz przygotowanie do akcji ratowniczych. Krajowy system ratowniczo-gaśniczy stanowi integralną część ogólnopolskiego systemu bezpieczeństwa. W ramach porozumienia ochotnicy ze Śmigla i Starego Bojanowa zobowiązani są do utrzymania wymaganej gotowości operacyjnej do walki z pożarami i innymi klęskami żywiołowymi oraz realizacji zadań związanych z ratownictwem technicznym, drogowym, chemiczno-ekologicznym, poszukiwawczo-ratowniczym, wodnym i medycznym.

W 2018r jednostki OSP z gminy Śmigiel wyjeżdżały do zdarzeń :

Tabela 50 Wykaz zdarzeń jednostek OSP w gminie Śmigiel

Lp.	Siedziba OSP	Požary	Miejscowe zagrożenia	Alarmy fałszywe	Razem
1.	Śmigiel	47	165	5	217
2.	Stare Bojanowo	22	62	2	86
3.	Czacz	15	47	2	64
4.	Bronikowo	1			1
5.	Nietążkowo	2	3		5
	Razem	87	277	9	373

## 2.System ostrzegania i alarmowania.

W skład systemu ostrzegania i alarmowania na terenie gminy Śmigiel wchodzi następujące syreny alarmowe:

Tabela 51 System ostrzegania i alarmowania gminy Śmigiel

LP	Miejscowość	Adres
1	Bronikowo	ul.Morownicka 18
2	Brońsko	Brońsko nr 22a
3	Czacz	ul.27 Stycznia 1
4	Czacz	ul..27 Stycznia 59
5	Czacz	ul. Wielichowska 42
6	Glińsko	Glińsko nr 28
7	Karmin	Karmin 38
8	Karśnice	Karśnice nr 90
9	Machcin	Machcin 29
10	Morownica	ul. Leśna 1
11	Nietążkowo	ul. Boczna 15
12	Nowa Wieś	ul. Śmigielska 52
13	Olszewo	Olszewo 10
14	Robaczyn	Robaczyn 45C
15	Sierpowo	Sierpowo 32
16	Splawie	Splawie 58
17	Stare Bojanowo	ul. Główna 34a
18	Stare Bojanowo	ul. Główna 65
19	Wonieść	Wonieść 37
20	Żegrówko	ul. Śmigielska 18
21	Śmigiel	ul. Powstańców Wlkp. 4
22	Śmigiel	Plac Rozstrzelanych 26
23	Śmigiel	ul. Mickiewicza 20
24	Śmigiel	ul.AL Bohaterów 1

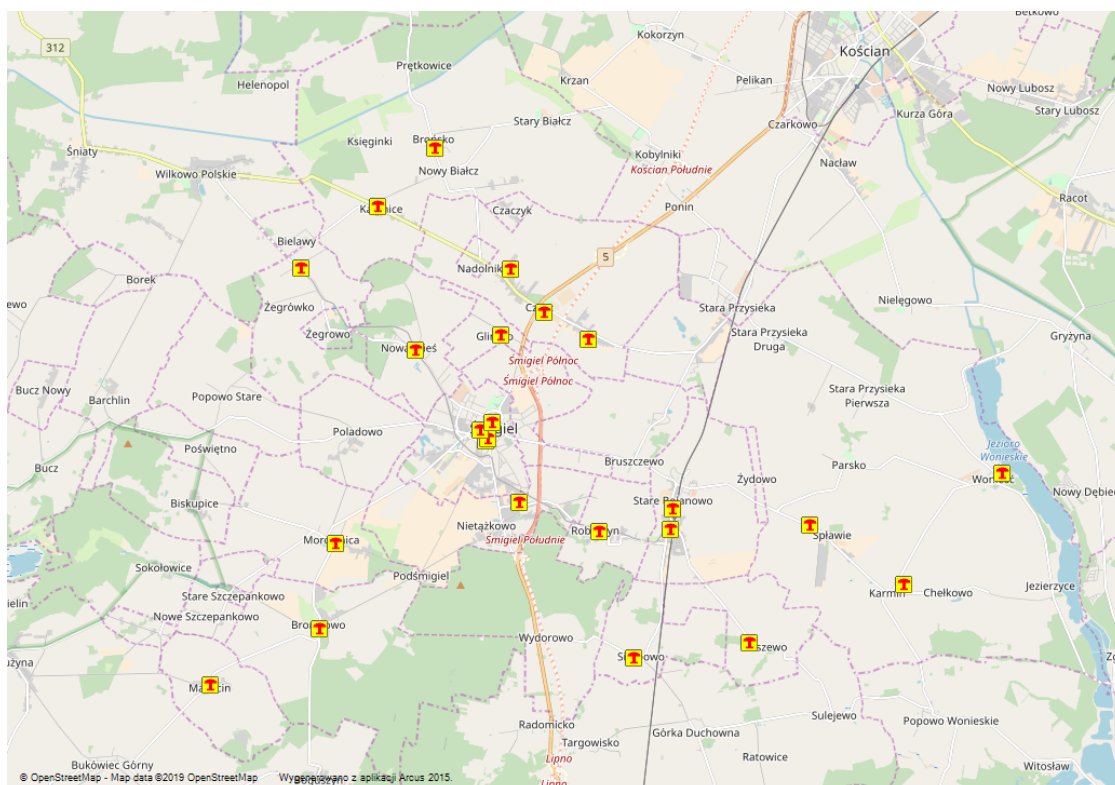

Rysunek 17 Mapa syren alarmowych w gminie Śmigiel

Ponadto w systemie działa centrala alarmowa w budynku Urzędu Miejskiego Śmigła .

### 2.13 Ochrona zwierząt

Obowiązująca od 1 stycznia 2012 roku nowelizacja ustawy o ochronie zwierząt zobowiązała gminy do opieki nad zwierzętami bezdomnymi oraz do zapobiegania bezdomności zwierząt. Rozwiązywanie tych problemów jest w świetle w/w ustawy **zadaniem własnym gminy**. Ustawa nakłada na gminę konkretne zadania związane z opieką nad zwierzętami oraz zobowiązuje do zaplanowania środków finansowych na ich realizację w budżecie gminy. W roku 2018 Gmina Śmigiel wydała środki finansowe w wysokości 51.289,89 zł, które wydatkowane były w miarę występujących potrzeb, na realizację zadań zawartych w Gminnym Programie opieki nad zwierzętami bezdomnymi oraz zapobiegania bezdomności zwierząt w Gminie Śmigiel. W celu zapewnienia opieki nad zwierzętami bezdomnymi i zapobiegania bezdomności zwierząt Gmina Śmigiel zapewnia bezdomnym zwierzętom miejsce w Schronisku dla zwierząt w Henrykowie Gmina Świąciechowa, na podstawie uchwały Nr XII/107/11 Rady Miejskiej Śmigła z dnia 29 września 2011 r. w sprawie zawarcia porozumienia z Miastem Leszno, dotyczącego powierzenia Miastu Leszno realizacji zadania publicznego, polegającego na zapewnieniu właściwej opieki bezdomnym zwierzętom z terenu gminy Śmigiel, oraz porozumienia międzygminnego z Miastem Leszno zawartego 31 października 2011 r. na czas nieokreślony przez Burmistrza Śmigła, działającego w imieniu Gminy Śmigiel, w sprawie powierzenia Miastu Leszno zadania w zakresie budowy i prowadzenia schroniska dla bezdomnych zwierząt w miejscowości Henrykowo w Gminie Świąciechowa, na mocy którego Gmina Śmigiel uczestniczy m.in. w kosztach prowadzenia Schroniska dla zwierząt w Henrykowie Gmina Świąciechowa.

### 2.14 Gospodarka odpadami komunalnymi

W 2012 roku powstał związek międzygminny pod nazwą Komunalny Związek Gmin Regionu Leszczyńskiego z siedzibą w Lesznie. Związek działa na podstawie przepisów ustawy z dnia 8 marca 1990r. o samorządzie gminnym w zakresie dotyczącym związków międzygminnych i zadań własnych gmin w zakresie gospodarki odpadami komunalnymi.

W przypadku Gminy Śmigiel z uwagi na to, że jest ona udziałowcem Miejskiego Zakładu Oczyszczania Sp. z o.o. w Lesznie, który jest właścicielem i zarządzającym regionalną instalacją przetwarzania odpadów (Zakład Zagospodarowania Odpadów w Trzebani), władze Gminy Śmigiel podjęły decyzję wraz z pozostałymi udziałowcami utworzeniu Komunalnego Związku Gmin Regionu Leszczyńskiego. W skład związku międzygminnego oprócz Gminy Śmigiel wchodzi jeszcze 18 gmin oraz Miasto Leszno.

Związek międzygminny KZGRL powstał w celu wypełnienia obowiązków wynikających z ustawy o utrzymaniu czystości i porządku w gminach w zakresie gospodarowania odpadami komunalnymi. Utworzenie związku międzygminnego przyniosło oczekiwane skutki, usprawniło obecny system gospodarki odpadami komunalnymi na terenie Gminy Śmigiel i w konsekwencji poprawił się stan środowiska naturalnego.

W 2018 roku wysokość stawek opłaty za gospodarowanie odpadami komunalnymi zgodnie z uchwałą nr XXII/4/2016 Zgromadzenia Związku Międzygminnego „Komunalny Związek Gmin Regionu Leszczyńskiego” z dnia 25 października 2016 r. wynosiła:

- dla nieruchomości, na których zamieszkują mieszkańcy, wysokość miesięcznej opłaty za jedną osobę:

- 11,50 zł – jeżeli odpady zbierane są w sposób selektywny,
- 22,00 zł – jeżeli odpady zbierane są w sposób nieselektywny.

Natomiast dla nieruchomości, na których nie zamieszkują mieszkańcy, a powstają odpady komunalne (prowadzona jest działalność usługowa, handlowa, rzemieślnicza oraz nieruchomości typu szkoły, urzędy, instytucje, ogrody działkowe) ustalono stawki za jednorazowy odbiór odpadów z pojemnika w zależności od pojemności oraz od sposobu zbierania odpadów. W przypadku zbierania odpadów w sposób selektywny stawki te wynoszą od 14,00 zł (pojemnik 60l) do 2.722,00 zł (16 m<sup>3</sup> – prasokontener), a w przypadku zbierania odpadów w sposób nieselektywny stawki te wynoszą od 25,00 zł (pojemnik 60l) do 4.687,00 zł (16 m<sup>3</sup> – prasokontener).

Komunalny Związek Gmin Regionu Leszczyńskiego w imieniu Burmistrza Śmigła wypełnia obowiązki w zakresie gospodarowania odpadami między innymi takie jak: przyjmowanie deklaracji o wysokości opłaty, naliczanie ww. opłaty, windykacja opłat, przeprowadzania przetargów, analizy stanu gospodarki odpadami, edukacja ekologiczna, przygotowywanie sprawozdań oraz inne wynikające z obowiązujących przepisów prawa.

## 2.15 Zestawienie uchwał

Tabela 52 Zestawienie uchwał

L.p.	Nr uchwały	Nazwa	Data podjęcia	Wykonanie	Brak wykonania/przyczyna
1.	XLII/314/18	w sprawie wyrażenia zgody na odpłatne nabycie nieruchomości gruntowej położonej w Robaczynie	25.01.2018	wykonana	
2.	XLII/315/18	w sprawie wyrażenia zgody na zamianę nieruchomości gruntowej położonej w Czaczu stanowiącej własność Gminy Śmigiel na nieruchomość gruntową położoną w Czaczu stanowiącą własność prywatną	25.01.2018	w trakcie realizacji	
3.	XLII/316/18	w sprawie wyrażenia zgody na oustanowienie służebności gruntowej na działkach nr geod. 1074/6 1074/7 i 579/1 w Śmiglu	25.01.2018	wykonana	
4.	XLII/317/18	w sprawie wyrażenia zgody na zbycie nieruchomości gruntowej zabudowanej budynkiem domu pogrzebowego, położonego w Śmiglu, oznaczonej nr geod. 860/4	25.01.2018	wykonana	
5.	XLII/318/18	w sprawie wyrażenia zgody na zbycie na podstawie umowy darowizny prawa własności nieruchomości stanowiących własność Gminy Śmigiel, położonych w Nietążkowie na rzecz Powiatu Kościańskiego	25.01.2018	wykonana	
6.	XLII/319/18	w sprawie zasięgnięcia opinii Komendanta Wojewódzkiego Policji w Poznaniu	25.01.2018	wykonana	
7.	XLIII/320/18	w sprawie zmian w uchwale budżetowej Gminy Śmigiel na rok 2018	22.02.2018	wykonana	
8.	XLIII/321/18	w sprawie zmian Wieloletniej Prognozy Finansowej Gminy Śmigiel na lata 2018-2027	22.02.2018	wykonana	
9.	XLIII/322/18	w sprawie zmiany uchwały Nr XXXVII/287/17 Rady Miejskiej Śmigła z dnia 19 października 2017 r. w sprawie uchwalenia „Programu współpracy Gminy Śmigiel z organizacjami pozarządowymi oraz innymi podmiotami działającymi w sferze działalności pożytku publicznego na rok 2018”	22.02.2018	wykonana	
10.	XLIII/323/18	w sprawie zmiany Uchwały Nr XXXVI/258/13 Rady Miejskiej Śmigła z dnia 25 kwietnia 2013 r. w sprawie zasad wynajmowania lokali wchodzących w skład mieszkaniowego zasobu Gminy Śmigiel	22.02.2018	w trakcie realizacji	
11.	XLIV/324/18	w sprawie zmian w uchwale budżetowej Gminy Śmigiel na rok 2018	28.03.2018	wykonana	
12.	XLIV/325/18	w sprawie zmian Wieloletniej Prognozy Finansowej Gminy Śmigiel na lata 2018-2027	28.03.2018	wykonana	
13.	XLIV/326/18	w sprawie podziału Gminy Śmigiel na okręgi wyborcze w wyborach do Rady Gminy	28.03.2018	w trakcie realizacji	



14.	XLIV/327/18	w sprawie zmiany uchwały Nr XXXVIII/291/17 w sprawie przyjęcia „Programu rewitalizacji dla Gminy Śmigiel na lata 2017-2023”	28.03.2018	w trakcie realizacji	
15.	XLIV/328/18	w sprawie zasad udzielania rozmiaru obniżek tygodniowego, obowiązkowego wymiaru godzin zajęć oraz określenia tygodniowego obowiązkowego wymiaru godzin zajęć niektórych nauczycieli, obowiązujących w przedszkolach i szkołach prowadzonych przez Gminę Śmigiel.	28.03.2018	w trakcie realizacji	
16.	XLIV/329/18	w sprawie zmiany uchwały Nr XXXII/363/09 Rady Miejskiej Śmigla z dnia 31 marca 2009 r. w sprawie regulaminu określającego wysokość stawek i szczegółowe warunki przyznawania oraz wypłacania dodatków do wynagrodzenia zasadniczego, szczegółowe warunki obliczania i wypłacania wynagrodzenia za godziny ponadwymiarowe i godziny doraźnych zastępstw oraz wysokość innych świadczeń wynikających ze stosunku pracy nauczycieli zatrudnionych w szkołach i placówkach, dla których organem prowadzącym jest Gmina Śmigiel	28.03.2018	w trakcie realizacji	
17.	XLIV/330/18	w sprawie rozwiązania Straży Miejskiej w Śmiglu	28.03.2018	wykonana	
18.	XLIV/331/18	w sprawie przyjęcia Gminnego Programu opieki nad zwierzętami bezdomnymi oraz zapobiegania bezdomności zwierząt w Gminie Śmigiel na rok 2018.	28.03.2018	w trakcie realizacji	
19.	XLIV/332/18	w sprawie wyrażenia zgody na odpłatne nabycie nieruchomości gruntowych położonych w Księginkach.	28.03.2018	wykonana	
20.	XLIV/333/18	w sprawie uchwalenia zmiany miejscowego planu zagospodarowania przestrzennego dla towarów eksploatacji i wydobycia kopalin wraz z infrastrukturą techniczną w obrębie wsi Przysieka Polska.	28.03.2018	wykonana	
21.	XLIV/334/18	w sprawie Studium uwarunkowań kierunków zagospodarowania przestrzennego miasta i gminy Śmigiel oraz aktualności miejscowych planów zagospodarowania przestrzennego obowiązujących na terenie Gminy Śmigiel.	28.03.2018	wykonana	
22.	XLIV/335/18	w sprawie uchwalenia zmian stadium uwarunkowań i kierunków zagospodarowania przestrzennego gminy Śmigiel w obrębie wsi Nietążkowo.	28.03.2018	wykonana	
23.	XLIV/336/18	w sprawie powołania Zespołu ds. Zaopiniowania kandydatów zgłoszonych na ławników w wyborach uzupełniających	28.03.2018	wykonana	
24.	XLIV/337/18	przyjęcia stanowiska Rady Miejskiej Śmigla wyrażającego protest przeciw projektowi ustawy o Polskiej Agencji Geologicznej	28.03.2018	wykonana	
25.	XLV/338/18	w sprawie udzielenia pomocy finansowej dla Powiatu Kościańskiego.	26.04.2018	wykonana	
26.	XLV/339/18	w sprawie zmian w uchwale budżetowej Gminy Śmigiel na rok 2018.	26.04.2018	wykonana	
27.	XLV/340/18	w sprawie zmian Wieloletniej Prognozy Finansowej Gminy Śmigiel na lata 2018-2027.	26.04.2018	wykonana	
28.	XLV/341/18	w sprawie podziału Gminy Śmigiel na stałe obwody głosowania, ustalenie ich numerów, granic oraz siedzib obwodowych komisji wyborczych	26.04.2018	w trakcie realizacji	
29.	XLV/342/18	w sprawie wyrażenia zgody na odpłatne nabycie nieruchomości gruntowej położonej w Koszanowie.	26.04.2018	w trakcie realizacji	
30.	XLV/343/18	w sprawie zmian Uchwały Nr XXXVI/258/13 Rady Miejskiej Śmigla z dnia 25 kwietnia 2013r. w sprawie zmiany zasad wynajmowania lokali wchodzących w skład mieszkaniowego zasobu Gminy Śmigiel.	26.04.2018	w trakcie realizacji	
31.	XLV/344/18	w sprawie zmian w uchwale budżetowej Gminy Śmigiel na rok 2018.	24.05.2018	wykonana	
32.	XLV/345/18	w sprawie wieloletniej Prognozy Finansowej Gminy Śmigiel na lata 2018-2027.	24.05.2018	wykonana	
33.	XLV/346/18	w sprawie udzielenia dotacji celowej z budżetu Gminy Śmigiel na prace konserwatorskie, restauratorskiej roboty budowlane przy zabytkach wpisanych do rejestru zabytków, nie stanowiących własności gminy.	24.05.2018	wykonana	
34.	XLVI/347/18	w sprawie ustalenia wynagrodzenia dla Burmistrza Śmigla	24.05.2018	wykonana	

35.	XLVI/348/18	w sprawie zatwierdzenia sprawozdania finansowego wraz ze sprawozdaniem z wykonania budżetu Gminy Śmigiel za rok	28.06.2018	wykonana	
36.	XLVII/349/18	w sprawie udzielenia absolutorium Burmistrzowi Śmigła z wykonania budżetu Gminy Śmigiel za rok 2017	28.06.2018	wykonana	
37.	XLVII/350/18	w sprawie zmian w uchwale budżetowej Gminy Śmigiel na rok 2018.	28.06.2018	wykonana	
38.	XLVII/351/18	w sprawie wieloletniej Prognozy Finansowej Gminy Śmigiel na lata 2018-2027.	28.06.2018	wykonana	
39.	XLVII/352/18	w sprawie udzielenia dotacji celowej z budżetu Gminy Śmigiel na prace konserwatorskie, restauratorskiej roboty budowlane przy zabytkach wpisanych do rejestru zabytków, nie stanowiących własności gminy.	28.06.2018	wykonana	
40.	XLVII/353/18	w sprawie emisji obligacji Gminy Śmigiel oraz określenia zasad ich zbywania, nabywania i wykupu.	28.06.2018	wykonana w części	
41.	XLVII/354/18	w sprawie zmiany Uchwały Nr XXII/169/16 Rady Miejskiej Śmigła z dnia 25 sierpnia 2016 r. w sprawie wysokości i zasad ustalania i rozliczania dotacji celowych dla podmiotów prowadzących żłobki na terenie Gminy Śmigiel	28.06.2018	w trakcie realizacji	
42.	XLVII/355/18	w sprawie zasad usytuowania na terenie gminy miejsc sprzedaży i podawania napojów alkoholowych	28.06.2018	w trakcie realizacji	
43.	XLVII/356/18	w sprawie ustalenia maksymalnej liczby zezwoleń na sprzedaż napojów alkoholowych na terenie gminy Śmigiel	28.06.2018	w trakcie realizacji	
44.	XLVII/357/18	w sprawie przekazania do zaopiniowania Dyrektorowi Regionalnego Zarządu Gospodarki Wodnej Państwowego Gospodarstwa Wodnego Wody Polskie we Wrocławiu regulaminu dostarczania wody i odprowadzania ścieków	28.06.2018	wykonana	
45.	XLVII/358/18	w sprawie przystąpienia do sporządzenia miejscowego planu zagospodarowania przestrzennego w obrębie Poladowo, Gmina Śmigiel	28.06.2018	w trakcie realizacji	
46.	XLVII/359/18	w sprawie przystąpienia do sporządzenia miejscowego planu zagospodarowania przestrzennego w obrębie Morownica, Gmina Śmigiel	28.06.2018	w trakcie realizacji	
47.	XLVII/360/18	w sprawie wyrażenia zgody na zbycie nieruchomości gruntowej, niezabudowanej, położonej w Starym Bojanowie, oznaczonej nr geod. 355/6	28.06.2018	wykonana	
48.	XLVII/361/18	w sprawie wyrażenia zgody na nabycie nieruchomości gruntowej położonej w Bronikowie.	28.06.2018	w trakcie realizacji	
49.	XLVII/362/18	w sprawie zmiany Uchwały Nr VI/45/11 Rady Miejskiej Śmigła z dnia 24 marca 2011 r. w sprawie zasad sprzedaży budynków i mieszkań komunalnych	28.06.2018	w trakcie realizacji	
50.	XLVII/363/18	w sprawie ustalenia wysokości opłaty za wpis do rejestru żłobków i klubów dziecięcych	28.06.2018	w trakcie realizacji	
51.	XLVIII/364/18	w sprawie zmian w uchwale budżetowej Gminy Śmigiel na rok 2018.	26.07.2018	wykonana	
52.	XLVIII/365/18	w sprawie zmian Wieloletniej Prognozy Finansowej Gminy Śmigiel na lata 2018-2027.	26.07.2018	wykonana	
53.	XLVIII/366/18	w sprawie wyrażenia zgody na zawarcie porozumienia pomiędzy Gminą Śmigiel a Miastem Leszno w zakresie objęcia mieszkańców Gminy Śmigiel opieką i usługami świadczonymi przez Środowiskowy Dom Samopomocy w Lesznie przy ul. Niepodległości 27 c oraz przy Starozamkowej 14 a	26.07.2018	wykonana	
54.	XLVIII/367/18	w sprawie określenia zasad udzielenia dotacji celowej z Budżetu Gminy Śmigiel na dofinansowanie zadań związanych z ochroną powietrza na lata 2018-2020.	26.07.2018	w trakcie realizacji	
55.	XLIX/368/18	w sprawie zmian w uchwale budżetowej Gminy Śmigiel na rok 2018.	30.08.2018	wykonana	
56.	XLIX/369/18	w sprawie zmian Wieloletnie Prognozy Finansowej Gminy Śmigiel na lata 2018-2027	30.08.2018	wykonana	
57.	XLIX/370/18	w sprawie ustalenia zasad udzielania spółkom wodnym dotacji celowej z budżetu Gminy Śmigiel oraz trybu postępowania w sprawie udzielania dotacji i sposobu jej rozliczenia.	30.08.2018	w trakcie realizacji	

58.	XLIX/371/18	w sprawie zmiany Uchwały Nr X/79/11 Rady Miejskiej Śmigła z dnia 29 czerwca 2011r. w sprawie określenia zakresu i formy informacji o przebiegu wykonaniu budżetu Gminy Śmigiel za pierwsze półrocze, informacji o kształtowaniu się wieloletniej prognozy finansowej oraz informacji o przebiegu wykonania planu finansowego samorządowej instytucji kultury za pierwsze półrocze.	30.08.2018	wykonana	
59.	XLIX/372/18	w sprawie ustalenia opłat za korzystanie z wychowania przedszkolnego w przedszkolach prowadzonych przez Gminę Śmigiel i oddziałach przedszkolnych w szkołach podstawowych	30.08.2018	w trakcie realizacji	
60.	XLIX/373/18	w sprawie upoważnienia dyrektorów przedszkoli i szkół podstawowych z oddziałami przedszkolnymi do prowadzenia postępowań i wydawania decyzji administracyjnych w sprawach opłat za wychowanie przedszkolne	30.08.2018	w trakcie realizacji	
61.	XLIX/374/18	w sprawie utworzenia odrębnego obwodu głosowania na obszarze Gminy Śmigiel w związku z zarządzonymi na dzień 21 października 2018 r. wyborami do rad gmin, rad powiatów i sejmików województw oraz wójtów, burmistrzów i prezydentów miast.	30.08.2018	wykonana	
62.	XLIX/375/18	w sprawie określenia zasad udzielenia dotacji celowej Gminy Śmigiel na dofinansowanie zadań związanych z ochroną powietrza.	30.08.2018	w trakcie realizacji	
63.	L/376/18	w sprawie zmian w uchwale budżetowej Gminy Śmigiel na rok 2018.	20.09.2018	wykonana	
64.	L/377/18	w sprawie zmian Wieloletnie Prognozy Finansowej Gminy Śmigiel na lata 2018-2027	20.09.2018	wykonana	
65.	L/378/18	w sprawie zmiany Uchwały Nr XLIX/370/18 Rady Miejskiej Śmigła z dnia 30 sierpnia 2018 r. w sprawie ustalenia zasad udzielania spółkom wodnym dotacji celowej z budżetu Gminy Śmigiel oraz trybu postępowania w sprawie udzielania dotacji i sposobu jej rozliczenia.	20.09.2018	w trakcie realizacji	
66.	L/379/18	w sprawie zmiany Uchwały Nr XXII/169/16 Rady Miejskiej Śmigła z dnia 25 sierpnia 2016 r. w sprawie wysokości i zasad ustalania i rozliczania dotacji celowych dla podmiotów prowadzących żłobki na terenie Gminy Śmigiel	20.09.2018	w trakcie realizacji	
67.	L/380/18	w sprawie ustalenia wysokości podatku od nieruchomości na terenie Gminy Śmigiel na rok 2019	20.09.2018	w trakcie realizacji	
68.	L/381/18	w sprawie obywatelskiej inicjatywy uchwałodawczej	20.09.2018	w trakcie realizacji	
69.	L/382/18	w sprawie zasad wynajmowania lokali wchodzących w skład mieszkaniowego zasobu Gminy Śmigiel	20.09.2018	w trakcie realizacji	
70.	L/383/18	w sprawie ustalenia zasad konsultacji społecznych w sprawie Budżetu Obywatelskiego	20.09.2018	w trakcie realizacji	
71.	L/384/18	w sprawie wprowadzenia regulaminu programu Śmigielskiego Budżetu Obywatelskiego	20.09.2018	w trakcie realizacji	
72.	LI/385/18	w sprawie zmian w uchwale budżetowej Gminy Śmigiel na rok 2018.	18.10.2018	wykonana	
73.	LI/386/18	w sprawie zmian Wieloletnie Prognozy Finansowej Gminy Śmigiel na lata 2018-2027	18.10.2018	wykonana	
74.	LI/387/18	w sprawie zmiany Uchwały Nr XLIX/370/18 Rady Miejskiej Śmigła z dnia 30 sierpnia 2018 r. w sprawie ustalenia zasad udzielania spółkom wodnym dotacji celowej z budżetu Gminy Śmigiel oraz trybu postępowania w sprawie udzielania dotacji i sposobu jej rozliczenia.	18.10.2018	w trakcie realizacji	
75.	LI/388/18	w sprawie udzielenia pomocy finansowej dla Powiatu Kościańskiego.	18.10.2018	wykonana	
76.	LI/389/18	w sprawie Statutu Gminy Śmigiel	18.10.2018	wykonana	
77.	LI/390/18	w sprawie uchwalenia „Programu współpracy Gminy Śmigiel z organizacjami pozarządowymi oraz innymi podmiotami działającymi w sferze działalności pożytku publicznego na rok 2019	18.10.2018	w trakcie realizacji	



78.	LI/391/18	w sprawie zaliczenia dróg do kategorii dróg gminnych oraz ustalenia ich przebiegu.	18.10.2018	wykonana	
79.	L/392/18	w sprawie wprowadzenia regulaminu programu Śmigielskiego Budżetu Obywatelskiego	18.10.2018	w trakcie realizacji	
80.	LI/393/18	w sprawie przystąpienia do sporządzenia zmiany studium uwarunkowań i kierunków zagospodarowania przestrzennego gminy Śmigiel.	18.10.2018	w trakcie realizacji	
81.	I/1/2018	w sprawie wyboru Przewodniczącego Rady	22.11.2018	wykonana	
82.	I/2/2018	w sprawie wyboru I Wiceprzewodniczącego Rady	22.11.2018	wykonana	
83.	I/3/2018	w sprawie wyboru II Wiceprzewodniczącego Rady	22.11.2018	wykonana	
84.	II/4/2018	w sprawie powołania Komisji Rewizyjnej	30.11.2018	wykonana	
85.	II/5/2018	w sprawie powołania Komisji Skarg Wniosków i Petycji	30.11.2018	wykonana	
86.	II/6/2018	w sprawie powołania Komisji Finansowo-Gospodarczej	30.11.2018	wykonana	
87.	II/7/2018	w sprawie powołania Komisji Spraw Społecznych	30.11.2018	wykonana	
88.	II/8/2018	w sprawie powołania Komisji Planowania i Rozwoju	30.11.2018	wykonana	
89.	II/9/2018	w sprawie powołania Komisji Rolnictwa, Rzemiosła i Ochrony Środowiska	30.11.2018	wykonana	
90.	II/10/2018	w sprawie upoważnienia Wiceprzewodniczącego rady do dokonywania czynności wskazania zadania będącego podróżą służbową wobec Przewodniczącego Rady Miejskiej Śmigla	30.11.2018	wykonana	
91.	II/11/2018	w sprawie ustalenia wynagrodzenia dla Burmistrza Śmigla	30.11.2018	wykonana	
92.	II/12/2018	w sprawie zmian w uchwale budżetowej Gminy Śmigiel na rok 2018.	30.11.2018	wykonana	
93.	II/13/2018	w sprawie zmian Wieloletnie Prognozy Finansowej Gminy Śmigiel na lata 2018-2027	30.11.2018	wykonana	
94.	II/14/2018	w sprawie zmian w uchwale budżetowej Gminy Śmigiel na rok 2018.	20.12.2018	wykonana	
95.	II/15/2018	w sprawie zmian Wieloletnie Prognozy Finansowej Gminy Śmigiel na lata 2018-2027	20.12.2018	wykonana	
96.	II/16/2018	w sprawie ustalenia wykazu wydatków niewygasających z upływem roku budżetowego 2018.	20.12.2018	w trakcie realizacji	
97.	II/17/2018	w sprawie dopłat do taryfowej grupy odbiorców usług w zakresie zbiorowego zaopatrzenia w wodę i zbiorowego odprowadzania ścieków.	20.12.2018	w trakcie realizacji	
98.	III/18/2018	w sprawie uchwalenia Statutu Sołectwa Bielawy	20.12.2018	w trakcie realizacji	
99.	III/19/2018	w sprawie uchwalenia Statutu Sołectwa Bronikowo	20.12.2018	w trakcie realizacji	
100.	III/20/2018	w sprawie uchwalenia Statutu Sołectwa Brońsko	20.12.2018	w trakcie realizacji	
101.	III/21/2018	w sprawie uchwalenia Statutu Sołectwa Bruszczevo	20.12.2018	w trakcie realizacji	
102.	III/22/2018	w sprawie uchwalenia Statutu Sołectwa Chelkowo	20.12.2018	w trakcie realizacji	
103.	III/23/2018	w sprawie uchwalenia Statutu Sołectwa Czacz	20.12.2018	w trakcie realizacji	
104.	III/24/2018	w sprawie uchwalenia Statutu Sołectwa Czaczyk	20.12.2018	w trakcie realizacji	
105.	III/25/2018	w sprawie uchwalenia Statutu Sołectwa Glińsko	20.12.2018	w trakcie realizacji	
106.	III/26/2018	w sprawie uchwalenia Statutu Sołectwa Gniewowo	20.12.2018	w trakcie realizacji	
107.	III/27/2018	w sprawie uchwalenia Statutu Sołectwa Jezierzycze	20.12.2018	w trakcie realizacji	
108.	III/28/2018	w sprawie uchwalenia Statutu Sołectwa Karmin	20.12.2018	w trakcie realizacji	
109.	III/29/2018	w sprawie uchwalenia Statutu Sołectwa Karśnice	20.12.2018	w trakcie realizacji	
110.	III/30/2018	w sprawie uchwalenia Statutu Sołectwa Koszanowo	20.12.2018	w trakcie realizacji	
111.	III/31/2018	w sprawie uchwalenia Statutu Sołectwa Księginki	20.12.2018	w trakcie realizacji	
112.	III/32/2018	w sprawie uchwalenia Statutu Sołectwa Machcin	20.12.2018	w trakcie realizacji	
113.	III/33/2018	w sprawie uchwalenia Statutu Sołectwa Morownica	20.12.2018	w trakcie realizacji	
114.	III/34/2018	w sprawie uchwalenia Statutu Sołectwa Nietążkowo	20.12.2018	w trakcie realizacji	

115.	III/35/2018	w sprawie uchwalenia Statutu Sołectwa Nowa Wieś	20.12.2018	w trakcie realizacji	
116.	III/36/2018	w sprawie uchwalenia Statutu Sołectwa Nowe Szczepankowo	20.12.2018	w trakcie realizacji	
117.	III/37/2018	w sprawie uchwalenia Statutu Sołectwa Nowy Białcz	20.12.2018	w trakcie realizacji	
118.	III/38/2018	w sprawie uchwalenia Statutu Sołectwa Olszewo	20.12.2018	w trakcie realizacji	
119.	III/39/2018	w sprawie uchwalenia Statutu Sołectwa Parsko	20.12.2018	w trakcie realizacji	
120.	III/40/2018	w sprawie uchwalenia Statutu Sołectwa Poladowo	20.12.2018	w trakcie realizacji	
121.	III/41/2018	w sprawie uchwalenia Statutu Sołectwa Przysieka Polska	20.12.2018	w trakcie realizacji	
122.	III/42/2018	w sprawie uchwalenia Statutu Sołectwa Stara Przysieka Pierwsza	20.12.2018	w trakcie realizacji	
123.	III/43/2018	w sprawie uchwalenia Statutu Sołectwa Stara Przysieka Druga	20.12.2018	w trakcie realizacji	
124.	III/44/2018	w sprawie uchwalenia Statutu Sołectwa Robaczyn	20.12.2018	w trakcie realizacji	
125.	III/45/2018	w sprawie uchwalenia Statutu Sołectwa Sierpowo	20.12.2018	w trakcie realizacji	
126.	III/46/2018	w sprawie uchwalenia Statutu Sołectwa Splawie	20.12.2018	w trakcie realizacji	
127.	III/47/2018	w sprawie uchwalenia Statutu Sołectwa Stary Białcz	20.12.2018	w trakcie realizacji	
128.	III/48/2018	w sprawie uchwalenia Statutu Sołectwa Stare Bojanowo	20.12.2018	w trakcie realizacji	
129.	III/49/2018	w sprawie uchwalenia Statutu Sołectwa Wonieść	20.12.2018	w trakcie realizacji	
130.	III/50/2018	w sprawie uchwalenia Statutu Sołectwa Wydorowo	20.12.2018	w trakcie realizacji	
131.	III/51/2018	w sprawie uchwalenia Statutu Sołectwa Zyguntowo	20.12.2018	w trakcie realizacji	
132.	III/52/2018	w sprawie uchwalenia Statutu Sołectwa Żegrówko	20.12.2018	w trakcie realizacji	
133.	III/53/2018	w sprawie uchwalenia Statutu Sołectwa Żegrowo	20.12.2018	w trakcie realizacji	
134.	III/54/2018	w sprawie uchwalenia Statutu Sołectwa Żydowo	20.12.2018	w trakcie realizacji	
135.	III/55/2018	w sprawie uchwalenia Statutu Sołectwa Osiedla nr I	20.12.2018	w trakcie realizacji	
136.	III/56/2018	w sprawie uchwalenia Statutu Sołectwa Osiedla nr II	20.12.2018	w trakcie realizacji	
137.	III/57/2018	w sprawie uchwalenia Statutu Sołectwa Osiedla nr III	20.12.2018	w trakcie realizacji	
138.	III/58/2018	w sprawie uchwalenia Statutu Sołectwa Osiedla nr IV	20.12.2018	w trakcie realizacji	
139.	III/59/2018	w sprawie ustanowienia wieloletniego programu osłonowego „Pomoc Gminy Śmigiel w zakresie dożywiania w sytuacjach szczególnych” na lata 2019-2023	20.12.2018	w trakcie realizacji	
140.	III/60/2018	w sprawie podwyższenia kryterium dochodowego uprawniającego do korzystania z pomocy społecznej oraz w sprawie zasad zwrotu wydatków na świadczenia przez osoby objęte rządowym programem „Posiłek w szkole i w domu” na lata 2019-2023	20.12.2018	w trakcie realizacji	
141.	III/61/2018	w sprawie wyrażenia woli założenia Stowarzyszenia „Rowerowa S5” i przystąpienia do Stowarzyszenia	20.12.2018	w trakcie realizacji	
142.	III/62/2018	w sprawie określenia kryteriów postępowania rekrutacyjnego prowadzonego do publicznych przedszkoli oraz oddziałów przedszkolnych przy szkołach podstawowych prowadzonych przez Gminę Śmigiel	20.12.2018	w trakcie realizacji	
143.	III/63/2018	w sprawie przyjęcia Gminnego Programu Profilaktyki i Rozwiązywania Problemów Alkoholowych na 2019	20.12.2018	w trakcie realizacji	
144.	III/64/2018	w sprawie Regulaminu dostarczenia wody i odprowadzania ścieków obowiązującego na terenie gminy Śmigiel	20.12.2018	w trakcie realizacji	
145.	III/65/2018	w sprawie opłaty targowej na terenie Gminy Śmigiel	20.12.2018	niewykonana	Regionalna Izba Obrachunkowa w Poznaniu stwierdziła nieważność uchwały.
146.	III/66/2018	w sprawie ustalenia trybu korzystania z targowiska miejskiego w Śmiglu	20.12.2018	w trakcie realizacji	

147.	III/67/2018	w sprawie przystąpienia do uchylenia Uchwały Nr XI/99/11 Rady Miejskiej Śmigla z dnia 25 sierpnia 2011 r. w sprawie uchwalenia miejskiego planu zagospodarowania przestrzennego dla obszarów lokalizacji siłowni wiatrowych - gmina Śmigiel, obszar „Żegrówko” – „Morownica”.	20.12.2018	w trakcie realizacji	
148.	III/68/2018	w sprawie uchwalenia zmiany miejscowego planu zagospodarowania przestrzennego miast i gminy Śmigiel w obrębie miasta Śmigiel dla działek o nr geod. 904/19 i 904/32 położonych w Śmiglu przy ul. Leszczyńskiej.	20.12.2018	wykonana	
149.	III/69/2018	w sprawie uchwalenia planu zagospodarowania przestrzennego dla obszaru zabudowy techniczno-produkcyjno-usługowej w obrębie wsi Nietążkowo.	20.12.2018	wykonana	
150.	III/70/2018	w sprawie przystąpienia do uchylenia Uchwały Nr XI/100/11 Rady Miejskiej Śmigla z dnia 25 sierpnia 2011 r. w sprawie uchwalenia miejscowego planu zagospodarowania przestrzennego dla obszarów lokalizacji siłowni wiatrowych – gmina Śmigiel, obszar ”SPLAWIE”.	20.12.2018	w trakcie realizacji	
151.	III/71/2018	w sprawie zatwierdzenia planu pracy Komisji Rewizyjnej na 2019 rok	20.12.2018	w trakcie realizacji	
152.	III/72/2018	w sprawie zatwierdzenia planu pracy Komisji Finansowo-Gospodarczej na 2019 rok	20.12.2018	w trakcie realizacji	
153.	III/73/2018	w sprawie zatwierdzenia planu pracy Komisji Spraw Społecznych na 2019 rok	20.12.2018	w trakcie realizacji	
154.	III/74/2018	w sprawie zatwierdzenia planu pracy Komisji Planowania i Rozwoju na 2019 rok	20.12.2018	w trakcie realizacji	
155.	III/75/2018	w sprawie zatwierdzenia planu pracy Komisji Rolnictwa, Rzemiosła i Ochrony Środowiska na 2019 rok	20.12.2018	w trakcie realizacji	

### 3 Polityki, strategie, programy i plany

#### 3.1 Strategia rozwoju gminy Śmigiel na lata 2015-2022

##### Cele strategiczne

Strategia Rozwoju Gminy Śmigiel na lata 2015-2022 została przyjęta uchwałą nr XV/106/15 Rady Miejskiej Śmigla z dnia 29 grudnia 2015 r.

W rezultacie prac nad Strategią wyodrębniono pięć najważniejszych kierunków rozwoju gminy, które nazwano celami strategicznymi. Ich realizacja w 7-letniej perspektywie powinna doprowadzić do osiągnięcia wzrostu gospodarczego, zwiększenia równowagi środowiska naturalnego i polepszenia standardów życia wszystkich mieszkańcom gminy.

Położono akcent na działania skierowane na przyciąganie inwestorów do przygotowywanych terenów pod aktywizację gospodarczą i działania skierowane na rozwój drobnej przedsiębiorczości. Z punktu widzenia rozwoju zrównoważonego społecznego niezmiernie ważne staje się zatrzymanie ludzi młodych w Gminie, a co za tym idzie, zapewnienie - dla większości z nich - miejsc pracy.

Realizacja celów strategicznych zależy w dużej mierze od woli i determinacji Burmistrza oraz Rady Miejskiej, ale nie można zapominać również, że w warunkach demokracji część zadań służących rozwojowi społecznemu może zostać zrealizowana przez instytucje pozarządowe oraz działania przedsiębiorców. Stąd niezwykle ważne staje się inicjowanie i wspieranie

działań służących rozwojowi lokalnej społeczności w ramach współpracy z tymi środowiskami. Warto również wykorzystać wciąż niedoceniany – bo ryzykowny i o niedających się przewidzieć konsekwencjach - model partnerstwa publiczno-prywatnego.

Cele strategiczne wraz z celami operacyjnymi i konkretnymi działaniami przedstawia poniższa tabela.

Tabela 53 Strategia rozwoju gminy – cele strategiczne

CEL STRATEGICZNY		
I: KOMPLEKSOWA ROZBUDOWA INFRASTRUKTURY TECHNICZNEJ		
Cel operacyjny		
1. MODERNIZACJA i BUDOWA DRÓG		
Działanie	Miernik	Spodziewany efekt
budowa, modernizacja oraz remonty dróg	liczba zmodernizowanych km dróg	5 km rocznie
budowa drogi międzygminnej w latach 2015-2022 przy udziale gminy Włoszakowice, gminy Wijewo oraz powiatu kościańskiego i leszczyńskiego - około 18 km,	liczba zbudowanych km drogi	18 km do roku 2022
przebudowy i remonty przepustów drogowych	liczba przebudowanych lub wyremontowanych przepustów	2 przepusty rocznie
Budowa drogi gminnej w Czaczyku	realizacja zadania	dł. 1330 mb, lata 2016-2018 Orientacyjny koszt - 1 050 680 zł <b>NIEZREALIZOWANO</b>
Przebudowa drogi gminnej Karśnice – Nowy Białcz	realizacja zadania	dł. 1220 mb, lata 2016-2017 całkowity koszt - 1 634 296,08 dofinansowanie 817 148,00 zł partnerzy 500 000,00 zł wkład własny 317 148,08 zł <b>ZREALIZOWANO W 2017 R.</b>
Przebudowa ul. Leszczyńskiej w Śmiglu i Nietązkowie	realizacja zadania	dł. 2450 mb, lata 2016-2018 orientacyjny koszt – 1 756 810 zł <b>NIEZREALIZOWANO</b>
Przebudowa ul. Ariańskiej w Śmiglu	realizacja zadania	dł. 400 mb, lata 2015-2016 całkowity koszt – 943 826,76 zł <b>ZREALIZOWANO W 2017 R.</b>
Przebudowa drogi wraz z budową odwodnienia w Starej Przysiece Pierwszej	realizacja zadania	dł. 870 mb, lata 2018-2019 całkowity koszt - 1 394 544,38 zł dofinansowanie 116 250,00 zł

		wkład własny 1 278 294,38 zł <b>ZREALIZOWANO W 2017 R.</b>
Przebudowa ul. Polnej w Czaczu	realizacja zadania	dł. 380 mb, lata 2015-2016 całkowity koszt – 232.446,41 zł <b>ZREALIZOWANO W 2016 R.</b>
Przebudowa ul. Dworskiej w Koszanowie	realizacja zadania	dł. 370 mb, lata 2016-2018 całkowity koszt – 631.247,72 zł <b>ZREALIZOWANO W 2016 R.</b>
Przebudowa ul. Głównej w Bielawach	realizacja zadania	dł. 180 mb, lata 2016 całkowity koszt – 101.847,07 zł <b>ZREALIZOWANO W 2016 R.</b>
Przebudowa ul. Św. Wita w Śmiglu i ul. Bruszczewskiej w Koszanowie	realizacja zadania	dł. 680 mb, rok 2016 całkowity koszt – 1.547.662,64 zł <b>ZREALIZOWANO W 2016 R.</b>
Przebudowa ul. Wyspiańskiego w Śmiglu	realizacja zadania	dł. 230 mb, lata 2016-2018 całkowity koszt – 416.415,11zł <b>ZREALIZOWANO W 2016 R.</b>
Budowa przepustu na Samicy w Czaczu	realizacja zadania	lata 2015-2016 orientacyjny koszt – 83 700,00 zł <b>ZREALIZOWANO W 2016 R.</b>
odtworzenie rowów przydrożnych - do 10 km rocznie	liczba km pobudowanych rowów przydrożnych	10 km rocznie
Finansowanie: budżet gminy Śmigiel, środki z Urzędu Marszałkowskiego, WRPO, LEADER, Program Rozwoju Gminnej i Powiatowej Infrastruktury Drogowej		

CEL STRATEGICZNY		
I: KOMPLESOWA ROZBUDOWA INFRASTRUKTURY TECHNICZNEJ		
Cel operacyjny		
2. BUDOWA i MODERNIZACJA CHODNIKÓW.		
Działanie	Miernik	Spodziewany efekt
budowa i modernizacja chodników	długość nowo wybudowanych lub zmodernizowanych chodników w km	5 km rocznie
przebudowa chodnika wraz z budową oświetlenia	całkowity koszt: 125.856,77 zł	lata realizacji 2015-2016

ulicznego w ul. Przysieckiej w Bruszczewie		<b>ZREALIZOWANO CHODNIK – 2017 R.</b>
Finansowanie: budżet Gminy Śmigiel		

<b>CEL STRATEGICZNY</b>		
<b>I: KOMPLEKSOWA ROZBUDOWA INFRASTRUKTURY TECHNICZNEJ</b>		
Cel operacyjny		
<b>3. OŚWIETLENIE ULIC</b>		
Działanie	Miernik	Spodziewany efekt
dobudowa punktów świetlnych	liczba dobudowanych punktów świetlnych	400 sztuk do 2022 roku <b>87 SZT. W 2018 R.</b> 768 173,44 zł
wymiana źródeł na energooszczędne	liczba wymienionych źródeł	1500 źródeł do roku 2022
Finansowanie: budżet gminy Śmigiel, środki zewnętrzne		

<b>CEL STRATEGICZNY</b>		
<b>I: KOMPLEKSOWA ROZBUDOWA INFRASTRUKTURY TECHNICZNEJ</b>		
Cel operacyjny		
<b>4. BUDOWA INFRASTRUKTURY PRZY DROGACH</b>		
Działanie	Miernik	Spodziewany efekt
wymiana/ budowa wiat przystankowych	liczba zbudowanych lub wymienionych wiat	30 sztuk do 2022 roku,
wymiana oznakowania i urządzeń bezpieczeństwa ruchu drogowego	liczba znaków	do 100 sztuk rocznie,
budowa parkingów i zatok autobusowych	liczba parkingów i zatok	do 10 rocznie <b>UL. JANA PAWŁA II???</b>
Finansowanie: budżet gminy Śmigiel, środki zewnętrzne		

<b>CEL STRATEGICZNY</b>		
<b>I: KOMPLEKSOWA ROZBUDOWA INFRASTRUKTURY TECHNICZNEJ</b>		
Cel operacyjny		
<b>5. DALSZĄ ROZBUDOWA SIECI KANALIZACYJNEJ.</b>		
Działanie	Miernik	Spodziewany efekt
Budowa sieci kanalizacyjnej	ilość km nowej sieci liczba przyłączonych obiektów	2 km rocznie 110 przyłączonych osób rocznie
Uzbrojenie nowych terenów mieszkalnych i przemysłowych w sieć kanalizacyjną	realizacja zadania	wg potrzeb skorelowanych z planami rozbudowy <b>UL. TOPOŁOWA???</b>

CEL STRATEGICZNY		
I: KOMPLEKSOWA ROZBUDOWA INFRASTRUKTURY TECHNICZNEJ		
Cel operacyjny		
6. MODERNIZACJA SIECI WODOCIĄGOWEJ		
Działanie	Miernik	Spodziewany efekt
wymiana rur azbestowych	liczba km wymienionych rur	5 km rocznie
modernizacje SUW	ilość stacji uzdatniania wody	2 stacje uzdatniania wody do roku 2022
uzbrojenie nowych terenów mieszkalnych i przemysłowych w sieć wodociągową	realizacja zadania	wg potrzeb skorelowanych z planami rozbudowy <b>OK. 0,5 KM SIECI W 2018 R. ORAZ 47 PRZYŁĄCZY WODOCIĄGOWYCH</b>
Finansowanie: budżet gminy Śmigiel, środki zewnętrzne, środki własne ZW-K Sp. z o.o.		

CEL STRATEGICZNY		
I: KOMPLEKSOWA ROZBUDOWA INFRASTRUKTURY TECHNICZNEJ		
Cel operacyjny		
7. WYZNACZENIE i UZBROJENIE NOWYCH TERENÓW POD BUDOWNICTWO MIESZKANIOWE		
Działanie	Miernik	Spodziewany efekt
rozbudowa niezbędnej infrastruktury	realizacja zadania	wg potrzeb
Finansowanie: budżet gminy Śmigiel		

CEL STRATEGICZNY		
I: KOMPLEKSOWA ROZBUDOWA INFRASTRUKTURY TECHNICZNEJ		
Cel operacyjny		
8. BUDOWA INFRASTRUKTURY WSPIERAJĄCEJ REKREACJĘ I TURYSTYKĘ		
Działanie	Miernik	Spodziewany efekt
budowa bezpiecznych ścieżek rowerowych	liczba kilometrów	do 2 km ścieżek rocznie <b>ZREALIZOWANO SCIEŻKA MOROWNICKA - 2018 R.</b>
budowa nowych i odbudowa istniejących tras wycieczkowo-rowerowych	liczba tras	1 trasa na 2 lata
promocja szlaków turystycznych i obszarów rekreacyjnych	realizacja zadania	w materiałach wydawanych przez UM, materiały PTTK i na stronach www



tworzenie warunków dla rozwoju przedsiębiorczości związanej z turystyką.	realizacja zadania	na bieżąco wg zgłaszanych potrzeb
budowa skateparku	realizacja zadania	do roku 2020
tworzenie warunków do czynnego i biernego udziału w imprezach sportowo-rekreacyjnych (tablica multimedialna na Rynku)	realizacja zadania	do roku 2018
rozbudowa infrastruktury wokół wiatraków	realizacja zadania	do roku 2020
organizacja Muzeum Kolei Wąskotorowej	realizacja zadania	do roku 2022
organizacja Gminnego Punktu Informacji Turystycznej	realizacja zadania	do roku 2018
Finansowanie: budżet gminy Śmigiel, środki zewnętrzne		

CEL STRATEGICZNY		
II : WYSOKI POZIOM USŁUG SPOŁECZNYCH		
Cel operacyjny		
1. WYSOKA JAKOŚĆ PRZESTRZENI ZAMIESZKANIA		
Działanie	Miernik	Spodziewany efekt
stworzenie warunków dla rozwoju organizacji pozarządowych (wynajem pomieszczeń, dofinansowanie działań, wsparcie merytoryczne i rzeczowe)	liczba organizacji	w ramach konkursów na dofinansowywanie 13 rocznie
dofinansowywanie jednostek OSP	liczba jednostek dofinansowywanych	5 rocznie
rewitalizacja parków	liczba parków	2 parki do 2022
rewitalizacja budynków komunalnych	liczba budynków	1 w roku
uzyskiwanie lokali na mieszkania socjalne	liczba mieszkań	1 w roku
organizacja nowoczesnego targowiska	realizacja zadania	do 2022 roku <b>2016 r.</b>
stworzenie infrastruktury przyjaznej dla mieszkańców (Wi-Fi darmowe na rynku, system monitoring),	realizacja zadania	Wi-Fi do 2018 roku, system monitoringu rozwijany na bieżąco
poprawa stanu obiektów zabytkowych (wspieranie	liczba obiektów	2 obiekty rocznie

właścicieli w pozyskiwaniu środków finansowych)		
organizowanie imprez sportowych i rekreacyjnych dla mieszkańców gminy	liczba imprez	45 imprez rocznie
wspieranie tworzenia nowych i funkcjonowania obecnych miejsc opieki dla dzieci do lat 3	liczba utworzonych nowych miejsc	20 nowych miejsc do 2020 roku
Finansowanie: budżet gminy Śmigiel, środki zewnętrzne		

<b>CEL STRATEGICZNY</b>		
<b>II : WYSOKI POZIOM USŁUG SPOŁECZNYCH</b>		
Cel operacyjny		
<b>2. OFERTA DLA LUDZI STARSZYCH</b>		
<b>Działanie</b>	<b>Miernik</b>	<b>Spodziewany efekt</b>
wspieranie rozwoju klubów seniora	ilość pozytywnych reakcji	pozytywna odpowiedź na bieżąco zgłaszane zapotrzebowanie przez Kluby Seniora
organizacja domu dziennego pobytu dla seniorów, pod warunkiem pozyskania odpowiedniego lokalu	realizacja zadania	do roku 2022
organizowanie imprez turystycznych, kulturalnych, rekreacyjnych i edukacyjnych adresowanych do ludzi starszych	liczba imprez	do 10 rocznie
organizowanie i udział w programach zdrowotnych dla seniorów	liczba realizowanych programów	3 do 2022 roku
Finansowanie: budżet gminy Śmigiel, środki zewnętrzne		

<b>CEL STRATEGICZNY</b>		
<b>II : WYSOKI POZIOM USŁUG SPOŁECZNYCH</b>		
Cel operacyjny		
<b>3. OFERTA DLA DZIECI i MŁODZIEŻY</b>		
<b>Działanie</b>	<b>Miernik</b>	<b>Spodziewany efekt</b>
budowa, rozbudowa i modernizacja placów zabaw w miejscowościach poza Śmigiem	ilość placów zabaw	20 sztuk do 2022 roku <b>8 PLACÓW ZABAW W 2018 R.</b>
modernizacja boisk sportowych na terenie gminy	ilość boisk	1 na 3 lata <b>REALIZACJA TRYBUNY CZACZ 2018/2019 R.</b>

budowa skateparku	realizacja zadania	do roku 2022
modernizacja stadionu sportowego w Śmiglu	realizacja zadania	do roku 2022 <b>ZREALIZOWANO OŚWIETLENIE I SYSTEM NAWADNIANIA – 2017 R.</b> <b>ZREALIZOWANO TRYBUNY – 2018 R.</b>
modernizacja basenu kąpielowego w Śmiglu	realizacja zadania	do roku 2021
zakup i montaż przyrządów do ćwiczeń siłowych „pod chmurką” na terenie gminy	ilość miejscowości wyposażonych w przyrządy	10 miejscowości do roku 2022 <b>1 MIEJSCOWOŚĆ W 2018 R.</b> <b>4 MIEJSCOWOŚCI W 2016 R.</b>
wspieranie edukacji ukierunkowanej na rozwój kluczowych kompetencji, ze szczególnym naciskiem na kreatywność, innowacyjność i przedsiębiorczość	realizacja zadania	na bieżąco
rozwój kluczowych kompetencji (matematycznych i podstawowych kompetencji naukowo-technicznych, kompetencji informatycznych, kompetencji społecznych i obywatelskich, rozwój świadomości i ekspresji kulturalnej, doskonalenie porozumiewanie się w języku ojczystym i w językach obcych) oraz zapewnienie uczniom gimnazjów poradnictwa i wsparcia edukacyjno-zawodowego;	realizacja zadania	w miarę potrzeb
tworzenie i realizacja programów edukacyjnych dla dzieci przedszkolnych i w wieku szkolnym	realizacja zadania	w miarę potrzeb
Finansowanie: budżet gminy Śmigiel, środki zewnętrzne		

CEL STRATEGICZNY		
II : WYSOKI POZIOM USŁUG SPOŁECZNYCH		
Cel operacyjny		
4. PEŁNA OPIEKA SPOŁECZNA		
Działanie	Miernik	Spodziewany efekt
mieszkania socjalne	liczba mieszkań socjalnych	1 w roku
dostosowanie obiektów publicznych do potrzeb osób niepełnosprawnych	Ilość obiektów	1 obiekt w roku Obniżenie krawężników na przejściach dla pieszych, uzupełnienie wjazdów na chodnik o blaszane podjazdy
tworzenie warunków do samodzielnego rozwiązywania problemów życiowych oraz aktywnego rozwoju osób i rodzin.	realizacja zadania	na bieżąco
budowanie zintegrowanej społeczności, która posiada potencjał do kreowania skutecznego systemu oparcia społecznego.	realizacja zadania	na bieżąco wg potrzeb
łagodzenie skutków oraz minimalizacja zagrożeń powodujących wykluczenie społeczne.	realizacja zadania	na bieżąco wg potrzeb
tworzenie, realizacja i udział w zdrowotnych programach profilaktycznych, w tym programu profilaktyki zakażeń wirusami brodawczaka ludzkiego	Ilość programów	2 programy do roku 2022
Źródła finansowania: budżet gminy, środki zewnętrzne		

CEL STRATEGICZNY		
III : AKTYWNA OCHRONA ŚRODOWISKA NATURALNEGO		
Cel operacyjny		
1. EDUKACJA EKOLOGICZNA		
Działanie	Miernik	Spodziewany efekt
konkursy i projekty ekologiczne w szkołach	ilość konkursów	2 rocznie
edukacja mieszkańców i przedsiębiorców w zakresie efektywności energetycznej	Ilość spotkań edukacyjnych	1 na 2 lata
propagowanie ekologii poprzez wydawanie ulotek oraz informację na stronie www		na bieżąco wg potrzeb

Finansowanie: budżet gminy Śmigiel, środki zewnętrzne		
CEL STRATEGICZNY		
III : AKTYWNA OCHRONA ŚRODOWISKA NATURALNEGO		
Cel operacyjny		
<b>2. MOTYWOWANIE DO DZIAŁAŃ PODNOSZĄCYCH ESTETYKĘ MIEJSCOWOŚCI</b>		
Działanie	Miernik	Spodziewany efekt
wymiana i zakup nowych koszy oraz pojemników na odpady na terenie gminy	liczba szt.	20 szt. rocznie <b>16 SZT. W 2018 R.</b>
organizacja konkursów na najładniejszą posesję	ilość konkursów	1 konkurs w roku
nowe nasadzenia drzew i krzewów	ilość nasadzeń	200 rocznie <b>250 SZT. W 2018 R.</b>
Propagowanie właściwych zachowań właścicieli psów		na bieżąco
Finansowanie: budżet gminy Śmigiel, środki zewnętrzne		

CEL STRATEGICZNY		
III : AKTYWNA OCHRONA ŚRODOWISKA NATURALNEGO		
Cel operacyjny		
<b>3. USUWANIE SUBSTANCJI SZKODLIWYCH ZE ŚRODOWISKA</b>		
Działanie	Miernik	Spodziewany efekt
kontynuacja programu usuwania azbestu	liczba korzystających z programu	8 rocznie
	Ilość m <sup>2</sup> materiałów zawierających azbest	900 m <sup>2</sup> rocznie <b>W roku 2018 udzielono dofinansowania 13 podmiotom. Zutylizowano 1627 m<sup>2</sup> wyrobów zawierających azbest.</b>
kontynuacja dotowania budowy przydomowych oczyszczalni ścieków	liczba dotowanych przydomowych oczyszczalni ścieków	8 szt. Rocznie <b>6 wniosków dofinansowano w 2018 r.</b>
Finansowanie: budżet gminy Śmigiel, środki zewnętrzne		

CEL STRATEGICZNY		
III : AKTYWNA OCHRONA ŚRODOWISKA NATURALNEGO		
Cel operacyjny		
<b>1. MELIORACJA</b>		
Działanie	Miernik	Spodziewany efekt
odmulanie rowów melioracyjnych,	długość w km	40 km rocznie <b>59 km w 2018 r.</b>

odtworzenie rowów melioracyjnych,	długość w km	2 km rocznie <b>2 km w 2018 r.</b>
utrzymanie sieci drenarskiej – dotowanie spółek wodnych,	powierzchnia w ha	20 ha na rok <b>21,5 ha w 2018 r.</b>
renowacja zbiorników wodnych - stawów.	liczba szt.	1 na dwa lata
Finansowanie: budżet gminy Śmigiel, środki zewnętrzne		

<b>CEL STRATEGICZNY</b>		
<b>III : AKTYWNA OCHRONA ŚRODOWISKA NATURALNEGO</b>		
Cel operacyjny		
<b>2. POPULARYZACJA DZIAŁAŃ POPRAWIAJĄCĄ EFEKTYWNOŚĆ ENERGETYCZNĄ I ALTERNATYWNE ŹRÓDEŁ ENERGII ORAZ REALIZACJA ZADAŃ Z TEGO OBSZARU</b>		
Działanie	Miernik	Spodziewany efekt
modernizacja obiektów gminnych z wykorzystaniem instalacji OZE	liczba obiektów	1 obiekt do roku 2022 <b>ZREALIZOWANO SZKOŁA I CK – 2017/ 2018 R.</b>
obiekty gminne poddane modernizacji w zakresie energooszczędności (termomodernizacje)	liczba obiektów	1 obiekt rocznie <b>ZREALIZOWANO SZKOŁA I CK – 2017/ 2018 R.</b>
wymiana źródeł na energooszczędne (sodowe na LEDOWE)	liczba wymienionych źródeł	1500 szt. do 2022 roku
dotowanie wymiany źródeł ciepła (z węglowych starego typu na nowoczesne)	liczba dotowanych źródeł ciepła	10 rocznie
<b>CEL STRATEGICZNY</b>		
<b>IV : ZORGANIZOWANIE BAZY SYSTEMU OŚWIATOWEGO i KULTURALNEGO</b>		
Cel operacyjny		
<b>1. REMONTY I TERMOMODERNIZACJA SZKÓŁ i PRZEDSZKOLI</b>		
Działanie	Miernik	Spodziewany efekt
modernizacja i rozwój infrastruktury służącej edukacji, doposażenie placówek edukacyjnych;	ilość obiektów	6 rocznie
modernizacja boiska przyszkolnego w Śmiglu	realizacja zadania	do roku 2020 <b>WNIOSEK O DOF.</b>
rozbudowa przedszkola w Śmiglu	realizacja zadania	do roku 2022 <b>W 2018 R. ROZSTRZYGNĘTO PRZETARG NA INSPEKTORA NADZORU.</b>



		<p><b>W 2018 R. OGŁOSZONO DWA PRZETARGI NA ROBOTY BUDOWLANE – OBA UNIEWAŻNIONO.</b></p> <p><b>W 2019 R. ROZSTRZYGNĘTO TRZECI PRZETARG NA ROBOTY BUDOWLANE I WYBRANO WYKONWACĘ.</b></p>
Finansowanie: budżet gminy Śmigiel, środki zewnętrzne		

<b>CEL STRATEGICZNY</b>		
<b>IV : ZORGANIZOWANIE BAZY SYSTEMU OŚWIATOWEGO i KULTURALNEGO</b>		
Cel operacyjny		
<b>2. POSZERZENIE DZIAŁALNOŚCI i MODERNIZACJA CENTRUM KULTURY</b>		
Działanie	Miernik	Spodziewany efekt
kompleksowa termomodernizacja CK	realizacja zadania	lata 2015 – 2018, orientacyjny koszt: 1 300 000 zł <b>ZREALIZOWANO 2017/ 2018 R.</b>
remont i modernizacja wewnętrzna CK	realizacja zadania	do roku 2019 <b>REALIZACJA 2018/2019 R.</b>
zagospodarowanie terenu wokół CK, modernizacja amfiteatru „koła” obok budynku CK	realizacja zadania	do roku 2018 <b>AMFITEATR</b>
doposażenie CK w sprzęt (muzyczny, oświetleniowy, nagłaśniający, informatyczny biblioteczny)	realizacja zadania	na bieżąco
organizacja imprez kulturalnych i działań w zakresie edukacji kulturalnej dla mieszkańców gminy	Ilość imprez kulturalnych	ok. 40 rocznie

<b>CEL STRATEGICZNY</b>		
<b>IV : ZORGANIZOWANIE BAZY SYSTEMU OŚWIATOWEGO i KULTURALNEGO</b>		
Cel operacyjny		
<b>3. REMONTY i MODERNIZACJE ŚWIETLIC WIEJSKICH</b>		
Działanie	Miernik	Spodziewany efekt
Remonty i modernizacja świetlic wiejskich	Liczba remontowanych i modernizowanych świetlic	6 sztuk do 2022 roku
Finansowanie: budżet gminy Śmigiel, środki zewnętrzne		

CEL STRATEGICZNY		
IV : ZORGANIZOWANIE BAZY SYSTEMU OŚWIATOWEGO i KULTURALNEGO		
Cel operacyjny		
4. REMONTY OBIEKTÓW ZABYTKOWYCH ORAZ MODERNIZACJA I ROZBUDOWA OTOCZENIA MIEJSC ZABYTKOWYCH		
Działanie	Miernik	Spodziewany efekt
budowa infrastruktury otoczenia miejsc wykopalisk w Bruszczewie	realizacja zadania	do 2022 roku
remont wiatraków	realizacja zadania	lata 2016 – 2018, orientacyjny koszt: 200 000 zł <b>ZREALIZOWANO 2016/2017 R.</b>
remont kaplicy poewangelickiej	realizacja zadania	lata 2016 – 2018, orientacyjny koszt: 300 000 zł <b>ZREALIZOWANO 2016/2017 R.</b>
Finansowanie: budżet gminy Śmigiel, środki zewnętrzne		

CEL STRATEGICZNY		
V : AKTYWIZACJA DZIAŁALNOŚCI GOSPODARCZEJ		
Cel operacyjny		
1. ROZWÓJ ZAKŁADÓW DROBNEJ WYTWÓRCZOŚCI		
Działanie	Miernik	Spodziewany efekt
dostosowanie oferty kształcenia w porozumieniu z sektorem biznesu, (odtworzenie starych zawodów)	realizacja zadania	na bieżąco
współpraca z przedsiębiorcami i tworzenie klimatu do rozwoju przedsiębiorczości (Partnerstwo Publiczno Prywatne, zwolnienia podatkowe, spółdzielnie socjalne, w obszarze turystyki, handlu i usług)	realizacja zadania	na bieżąco
współpraca z Powiatowym Urzędem Pracy w zakresie monitoringu i analizy lokalnego rynku pracy	realizacja zadania	na bieżąco

oraz struktury osób bezrobotnych;		
rozwój systemu szkoleń i kursów zawodowych dla osób bezrobotnych oraz wymagających zmiany kwalifikacji;	realizacja zadania	na bieżąco we współpracy z PUP
wspieranie szkoleń i doradztwa w zakresie przedsiębiorczości, w tym dotyczących zakładania i prowadzenia własnego biznesu;	realizacja zadania	na bieżąco
tworzenie warunków dla wsparcia podmiotów gospodarki społecznej zaangażowanych w realizowanie usług publicznych (prywatne szkoły, przedszkola, żłobki itp.)	realizacja zadania	w miarę potrzeb
Finansowanie: budżet gminy Śmigiel, środki zewnętrzne		

<b>CEL STRATEGICZNY</b>		
<b>V : AKTYWIZACJA DZIAŁALNOŚCI GOSPODARCZEJ</b>		
Cel operacyjny		
<b>2. STWORZENIE INKUBATORA PRZEDSIĘBIORCZOŚCI</b>		
<b>Działanie</b>	<b>Miernik</b>	<b>Spodziewany efekt</b>
współpraca w zakresie rozwoju inkubatorów przedsiębiorczości oraz innych form stowarzyszeniowych, w szczególności ukierunkowanych na przedsiębiorców lokalnych;	realizacja zadania	na bieżąco wg potrzeb
planowanie i tworzenie stref aktywności gospodarczej, w tym m.in. we współpracy z podmiotami komercyjnymi;	realizacja zadania	na bieżąco wg potrzeb
Finansowanie: budżet gminy Śmigiel, środki zewnętrzne		

<b>CEL STRATEGICZNY</b>		
<b>V : AKTYWIZACJA DZIAŁALNOŚCI GOSPODARCZEJ</b>		
Cel operacyjny		
<b>3. PRZYGOTOWANIE TERENÓW POD INWESTYCJE</b>		

Działanie	Miernik	Spodziewany efekt
wyznaczenie terenów pod inwestycje (przemysłowe)	liczba ha	5 ha do 2022 roku <b>MPZP NIETAŹKOWO 2018 R.</b>
Finansowanie: budżet gminy Śmigiel, środki zewnętrzne		

CEL STRATEGICZNY		
V : AKTYWIZACJA DZIAŁALNOŚCI GOSPODARCZEJ		
Cel operacyjny		
4. ROZWÓJ ROLNICTWA		
Działanie	Miernik	Spodziewany efekt
wspieranie działań służących rozwojowi rolnictwa, przetwórstwa rolno-spożywczego i przechowalnictwa	realizacja zadania	na bieżąco, w miarę potrzeb
Finansowanie: budżet gminy Śmigiel, środki zewnętrzne		

### 3.2 Strategia polityki społecznej gminy Śmigiel do roku 2025

Strategia Polityki Społecznej Gminy Śmigiel do Roku 2025 jest jednym z podstawowych dokumentów określającym zadania lokalnej polityki społecznej w zakresie rozwiązywania problemów społecznych. Celem Strategii jest zmniejszenie skali, czy też w miarę możliwości, usunięcie problemów zagrażających bezpieczeństwu socjalnemu i rozwojowi mieszkańców gminy.

Naszą misją jest wspieranie osób i rodzin w ich dążeniach do samorealizacji, stabilnego i bezpiecznego funkcjonowania.

W strategii określono cele szczegółowe polityki społecznej i sposoby ich realizacji. Do każdego z celów szczegółowych określono zadania i sposoby ich realizacji.

1. Łagodzenie skutków oraz minimalizacja zagrożeń powodujących wykluczenie społeczne.
2. Tworzenie warunków do samodzielnego rozwiązywania problemów życiowych oraz aktywnego rozwoju osób i rodzin.
3. Budowanie zintegrowanej społeczności, która posiada potencjał do kreowania skutecznego systemu oparcia społecznego.

Zadanie 1. Wzrost aktywności społecznej i zawodowej osób pozostających bez pracy, korzystających z pomocy społecznej.

Sposoby realizacji:

- Organizacja prac społecznie użytecznych dla osób bezrobotnych, korzystających z pomocy społecznej, zarejestrowanych w powiatowym urzędzie pracy. Praca polega na utrzymaniu czystości, zieleni i porządku na terenie Gminy Śmigiel oraz pomocy opiekunom osób niepełnosprawnych w prowadzeniu gospodarstwa domowego. W pracach wzięło udział 10 osób .
- Rekrutacja do projektu EDUCUS przygotowanego przez Centrum Szkoleniowe EDUCUS z Wolsztyna „Aktywni zawodowo w województwie wielopolskim”. W projekcie uczestniczyło 14 osób. Uczestnicy korzystali z doradztwa zawodowego,

warsztatów psychologicznych ponadto uczestniczyli w wybranych szkoleniach zawodowych. Niektóre osoby zainteresowane odbywają staż zawodowy.

- Praca socjalna pod kątem pomocy osobom pozostającym bez pracy – z powodu bezrobocia pomocą Ośrodka Pomocy Społecznej w Śmiglu w 2018 r. objęto 48 rodzin z 399 rodzin ogółem.

Zadanie 2. Tworzenie przyjaznych warunków do rozwoju przedsiębiorczości i konkurencyjności.

Sposoby realizacji:

- Osobom prowadzącym działalność gospodarczą Gmina zapewnia ulgi w płaceniu podatków od nieruchomości. Ulgi dotyczą:
  - 1) nowo nabytych gruntów, nowo wybudowanych budynków i budowli przeznaczonych do prowadzenia działalności gospodarczej, pod warunkiem wykorzystywania ich do tej działalności,
  - 2) gruntów, budynków i budowli, w przypadku rozpoczęcia ich wykorzystywania do prowadzenia działalności gospodarczej przez podatnika, będących jego własnością, lecz wcześniej niewykorzystywanych do prowadzenia działalności gospodarczej, pod warunkiem poniesienia nakładów inwestycyjnych związanych z uruchomieniem bądź rozbudową przedsiębiorstwa,
- Gmina Śmigiel jest jednym z członków Stowarzyszenia Wspierania Przedsiębiorczości w Kościanie – organizacji działającej na rzecz lokalnych przedsiębiorców z sektora MŚP (mikro, małych- i średnich przedsiębiorstw), osób bezrobotnych oraz tych, którzy planują rozpoczęcie działalności gospodarczej.

Jako członek Stowarzyszenia gmina Śmigiel współfinansuje działania Ośrodka Wspierania Przedsiębiorczości, która jest organem wykonawczym Stowarzyszenia. Działając na rzecz szeroko pojętej przedsiębiorczości Ośrodek oferuje usługi informacyjne, doradztwa finansowego oraz prowadzi różnego rodzaju szkolenia, pomaga w pozyskaniu środków na założenie i rozwój firm.

Mieszkańcy gminy Śmigiel są beneficjentami działań Ośrodka.

Zdecydowana większość działań odbywa się bezpłatnie – porady, informacje, szkolenia, pomoc w pozyskaniu środków. Wyjątek od tego stanowią szkolenia płatne. Jednak również one dzięki wsparciu finansowemu samorządu oferowane są w cenach znacznie niższych niż gdzie indziej. W 2018 roku najlepszym przykładem jest tutaj szkolenie z zakresu RODO – zmian w ochronie danych osobowych.

Działania Ośrodka na rzecz przedsiębiorców:

a) utworzenie Punktu Informacyjnego Funduszu Pożyczkowego JEREMIE – niskooprocentowanych pożyczek z funduszy Unii Europejskiej na rozwój firm.

b) działania informacyjne dotyczące:

- zakładania działalności gospodarczej,

- możliwościach pozyskania środków na rozpoczęcie działalności gospodarczej, w tym zarówno

środków w postaci dotacji jak i zwrotnych instrumentów,

- możliwości pozyskania różnego rodzaju wsparcia dla firm w postaci m.in. poręczeń kredytowych, karty wadialnej, możliwości pozyskania środków na szkolenia dla właścicieli firm i pracowników, itp.,

- zmian w prawie istotnych z punktu widzenia prowadzenia działalności gospodarczej,

c) realizacja projektu PONIEDZIAŁKI Z EKSPERTEM – podczas którego specjaliści z różnych dziedzin udzielają bezpłatnych porad obecnym i przyszłym przedsiębiorcom.

- d) szkolenia bezpłatne realizowane przy współpracy z instytucjami takimi jak Zakład Ubezpieczeń Społecznych, Urząd Skarbowy, Państwowa Inspekcja Pracy w Lesznie, Powiatowa Stacja Sanitarно-Epidemiologiczna w Kościanie,
- e) szkolenia płatne podnoszące kompetencje, zwiększające zakres wiedzy i umiejętności realizowane w odpowiedzi na zgłaszane zapotrzebowanie lub tendencje rynkowe,
- f) Stowarzyszenie Wspierania Przedsiębiorczości w Kościanie posiada udział w Samorządowym Funduszu Poręczeń Kredytowych w Gostyniu.

Działania Ośrodka na rzecz krzewienia idei przedsiębiorczości wśród uczniów:

- organizacja konkursu „Biznes z przyszłością” skierowanego do młodzieży szkół ponadgimnazjalnych, którego głównym celem jest rozbudzanie postaw biznesowych. W 2018 roku w V edycji konkursu wzięło udział 78 uczniów z trzech szkół z Powiatu Kościańskiego w tym ZSP w Nietążkowie – 20 osób.

Działania Ośrodka Wspierania Przedsiębiorczości w liczbach:

- liczba mieszkańców gminy Śmigiel korzystających z konsultacji w OWP – 72 z 326 ogółem,
- udział w szkoleniach i spotkaniach informacyjnych – 63 osoby z 462 ogółem.

W 2018 r. w ramach programu „Pierwszy Biznes” na zlecenie Powiatowego Urzędu Pracy OWP

przeprowadziło szkolenia dla 80 bezrobotnych planujących założenie własnej firmy. Liczba przeszkolonych z gminy Śmigiel - 18 osób.

Ośrodek zorganizował również wraz z Urzędem Miejskim Śmigla dodatkowe szkolenie w Śmiglu dotyczące RODO – zmian w ochronie danych osobowych od 2018 r. udział wzięły łącznie

23 osoby. Podczas spotkania zaprezentowano również ofertę niskooprocentowanych unijnych

pożyczek JEREMIE na rozwój firm.

W Urzędzie Miejskim w Śmiglu w ramach MOBILNEGO PUNKTU INFORMACYJNEGO

można było pozyskać informacje dotyczące środków na rozpoczęcie i rozwój działalności

gospodarczej, ulgi na start dla firm oraz informacje na temat działalności

- Gmina Śmigiel jest udziałowcem Samorządowego Funduszu Poręczeń Kredytowych Sp. z o.o. w Gostyniu, który zajmuje się wspieraniem przedsiębiorców sektora MŚP z terenu województwa wielkopolskiego zapewniając im zabezpieczenie transakcji finansowych oraz udzielając poręczeń wadialnych. Dzięki stałej współpracy z instytucjami finansowymi przedsiębiorca ubiegając się o kredyt, pożyczkę bądź leasing otrzymuje produkt z zabezpieczeniem. Obecnie przedsiębiorcy mogą skorzystać z bezpłatnych produktów oferowanych przez Fundusz w postaci poręczeń w ramach projektu JEREMIE 2 oraz linii wadialnej.

Poprzez 16 lat działalności Samorządowego Funduszu Poręczeń Kredytowych realizowano założone cele: zmniejszenie bezrobocia, poprzez ułatwienie dostępu mikro, małym i średnim przedsiębiorcom do kapitału zewnętrznego; wspieranie rozwoju lokalnego, dzięki działaniom mającym na celu "złamanie" barier utrudniających powstawanie nowych firm; wspieranie przedsięwzięć gospodarczych mikro, małych i



średnich przedsiębiorców.

Fundusz od początku działalności do końca 2018r. udzielił ponad 6,2 tys. poręczeń o wartości przekraczającej 635 mln złotych. Dzięki udzielonym przez Fundusz poręczeniom przedsiębiorcy uzyskali finansowanie w kwocie ponad 1,4 mld złotych.

### Działalność poręczeniowa realizowana na terenie Gminy Śmigiel

Tabela 54 Działalność poręczeniowa realizowana na terenie gminy Śmigiel:

<i>Udziałowiec</i>	<i>Wartość udziałów gminy</i>	<i>Wartość udzielonych poręczeń narastająco (stan na dzień 31.12.2018)</i>	<i>% udziałów w kapitale zakładowym</i>	<i>Historia obejmowania udziałów (daty nabycia)</i>
Gmina Śmigiel	100 000,00 zł	24 211 765,40 zł	0,61 %	2008 – 2 udziały 2009 – 2 udziały 2010 – 1 udział 2016 – 5 udziałów

Działalność poręczeniowa realizowana na terenie Gminy Śmigiel. (stan narastająco na dzień 31.12.2018r.)

- poręczenia standardowe – 173 o wartości 23 754 765,40 zł.
- linie wadialne – 1 o wartości 300.000,00 zł.
- poręczenia wadialne – 9 o wartości 157.000,00 zł.

Dzięki udzielonym poręczeniom przedsiębiorcy z Gminy Śmigiel uzyskali możliwość pozyskania finansowania w kwocie 60 302 562 zł.

Realizacja Inicjatywy JEREMIE na terenie Gminy Śmigiel - Dzięki realizacji inicjatywy JEREMIE przedsiębiorcy z terenu Gminy Śmigiel uzyskali wsparcie w postaci możliwości pozyskania finansowania na rozwój przedsiębiorstwa oraz niskiej opłaty za poręczenie.

W latach 2010-2018 w ramach realizacji inicjatywy JEREMIE (WRPO 2007-2013) oraz JEREMIE2 (WRPO 2014-2020) dla przedsiębiorców z Gminy Śmigiel udzielono łącznie 85 poręczeń o wartości 13 200 631,40 zł.

Zadanie 3. Rozwój instytucji zaangażowanych w pracę na rzecz uzależnionych i zagrożonych uzależnieniem.

Gmina Śmigiel organizuje działania skierowane na profilaktykę i wszechstronną pomoc dla rodzin i osób z problemami alkoholowymi. Działania realizowane są w ramach Gminnego Programu Profilaktyki Rozwiązywania Problemów Alkoholowych.

Raport o realizacji Programu znajduje się w rozdziale 3.6.

Zadanie 4. Wzbogacenie systemu wsparcia opiekunów osób zależnych, rozwój opieki środowiskowej.

Sposób realizacji:

- Kluczowym w realizacji zadania jest świadczenie usług opiekuńczych. Gmina Śmigiel zatrudnia 9 opiekunek domowych dodatkowo zleca realizację usług w drodze umów zlecenie. W celu zwiększenia dostępności do usług opiekuńczych Gmina Śmigiel przystąpiła do Programu „Opieka 75+”. W 2018 r. wypracowano 22.561 godzin usług. Z pomocy skorzystało 89 osób, w tym w ramach Programu „Opieka 75+” – 21 osób.
- Gmina Śmigiel zapewnia uczestnictwo osób niepełnosprawnych w zajęciach Warsztatu Terapii Zajęciowej w Kościanie. W 2018 r. do WTZ dowożono 10 osób. Zajęcia obejmują wszechstronną rehabilitację społeczną i zawodową, uczestnicy mają zapewnioną opiekę specjalistów i możliwość rozwoju osobistego.
- W celu zwiększenia dostępności do środowiskowych form wsparcia osób z zaburzeniami psychicznymi Gmina współpracuje z Gminą Miejską Kościana oraz Miastem Leszno, dzięki współpracy mieszkańcy mają możliwość uczestnictwa w zajęciach Środowiskowych Domów Samopomocy. W 2018 r do ŚDS-ów dowożono pięć osób.
- W ramach prac społecznie użytecznych, realizowanych przez Ośrodek Pomocy Społecznej dwie osoby bezrobotne wykonywały czynności na rzecz czterech opiekunów osób z niepełnosprawnością. Gmina zamierza rozwijać tę formę pomocy.
- W ramach programu TĘCZA dwie osoby z Gminy Śmigiel korzystały z usług asystenta osoby niepełnosprawnej, który wspierał osoby w uczestnictwie w życiu społecznym i kontaktach ze środowiskiem lokalnym,
- Ośrodek Pomocy Społecznej w Śmiglu prowadzi Klub Seniora TĘCZA. Klub skupia 17 członków, zajęcia odbywają się trzy razy w tygodniu po 6 godzin. Klub oferuje zajęcia rehabilitacyjne, pomoc psychologiczną, terapię zajęciową, poczęstunek kawowy. Zajęcia w Klubie są nieodpłatne.
- Dodatkowo Ośrodek współorganizuje i dofinansowuje spotkania integracyjne w nieformalnych Klubach Seniora na terenie Gminy – Klub w Czaczu, w Śmiglu, w Żegrówku, w Bruszczewie, w Starym Bojanowie, w Przysiece Polskiej. Kluby skupiają około 150 osób starszych.

Zadanie 5. Przeciwdziałanie zjawisku przemocy domowej i agresywnemu zachowaniu.

W celu przeciwdziałania zjawisku przemocy domowej i ograniczenia jej skutków Gmina Śmigiel opracowała Gminny program przeciwdziałania przemocy w rodzinie oraz ochrony ofiar przemocy domowej. W Gminie funkcjonuje Zespół Interdyscyplinarny, skupiający specjalistów z różnych dziedzin, którzy wykorzystując swoje doświadczenie i wiedzę organizują wszechstronną pomoc. Sposób realizacji programu opisany został w rozdziale 3.4.

Zadanie 6. Odpowiedni poziom wsparcia finansowego i usługowego osób ubogich i zagrożonych ubóstwem.

Istotnym instrumentem polityki społecznej jest pomoc socjalna skierowana do osób ubogich a także udzielanie pomocy osobom, które znalazły się w sytuacjach mogących zagrozić ich stabilności życiowej.

- W 2018 r. ze świadczeń pomocy społecznej korzystały 393 rodziny, w rodzinach było 896 osób, co oznacza, że z pomocą społeczną objęto 5,04 % mieszkańców Gminy Śmigiel.
- Powody korzystania ze świadczeń pomocy społecznej:
  - Długotrwała lub ciężka choroba 254
  - Niepełnosprawność 161
  - Ubóstwo 161
  - Potrzeba ochrony macierzyństwa 72
  - Bezrobocie 48
  - Alkoholizm 32
  - Wielodzietność 31
  - Bezradność w sprawach opiekuńczo – wychowawczych i prowadzeniu gospodarstwa domowego 21
- Typy środowisk rodzinnych
  - Rodziny i osoby samotnie gospodarujące ogółem 399
  - w tym rodziny z dziećmi 153
  - w tym jednoosobowe gospodarstwa domowe 191
  - w tym rodziny niepełne 56
  - w tym rodziny emerytów i rencistów 140
- Informacja o udzielonych świadczeniach:

Tabela 55 Świadczenia udzielone przez OPS w Śmiglu

Rodzaj świadczenia	Liczba osób korzystających	Wartość świadczeń
Zasiłki stałe	61	300.507
Zasiłki okresowe	49	72.848
Schronienie	2	2.098
Zasiłki celowe oraz w formie niepieniężnej	330	283.502
Posiłki dla dzieci	159	159.039
Posiłki dla dorosłych	35	28.405
Stypendia szkolne	136	86.184
Dodatki mieszkaniowe	230 os./mies.	753.396

Zadanie 7. Wszechstronna i systemowa praca socjalna w rodzinach dysfunkcyjnych.

Praca socjalna jest głównym zadaniem Ośrodka Pomocy Społecznej. Zadanie pracownika socjalnego jest ocena sytuacji i ustalenie, czy rodzina oprócz pomocy finansowej, rzeczowej

lub usługowej wymaga także metodycznej pracy socjalnej. W rodzinach w których zdiagnozowano potrzebę i możliwość wprowadzenia zmian w sposobie funkcjonowania lub inne możliwości poprawy sytuacji prowadzona jest praca socjalna. Wszelkiego rodzaju świadczenia pieniężne i rzeczowe powinny być uzupełnieniem oddziaływań skierowanych do rodziny. Trwała zmiana w sytuacjach wymagających interwencji nie może się dokonać bez aktywnej współpracy pracownika socjalnego oraz członków rodziny. Praca socjalna świadczona jest na rzecz poprawy funkcjonowania osób i rodzin w ich środowisku społecznym. Praca socjalna prowadzona jest:

1) z osobami i rodzinami w celu rozwinięcia lub wzmocnienia ich aktywności i samodzielności życiowej;

2) ze społecznością lokalną w celu zapewnienia współpracy i koordynacji działań instytucji i organizacji istotnych dla zaspokajania potrzeb członków społeczności.

Praca socjalna może być prowadzona w oparciu o kontrakt socjalny.

Praca socjalna realizowana jest przez kadrę ośrodka pomocy społecznej. Stan zatrudnienia na 31.12.2018 r.:

Pracownik socjalny – 2 etaty

Specjalista pracy socjalnej – 1 etat

Starszy Specjalista pracy socjalnej – 5,75 et.

Asystent rodziny – 1 etat

W roku 2018 pracownicy przeprowadzili:

*Tabela 56 Raport pracy socjalnej realizowany przez OPS w Śmiglu:*

Rodzaj pracy socjalnej	Liczba środowisk
1. Liczba rodzin objętych pomocą społeczną	399
2. Liczba rodzin wymagających pracy socjalnej	123
3. Liczba osób, którym udzielono poradnictwa w zakresie prowadzenia gospodarstwa domowego, gospodarowania zasobami	54
4. Poradnictwo w sprawach opiekuńczo-wychowawczych	36
5. Pomoc w procesie leczenia	29
6. Pomoc w poprawie warunków mieszkaniowych	16
7. Liczba rodzin, osób – które motywowano do leczenia odwykowego	36
8. Motywowanie do podjęcia zatrudnienia, szkoleń zawodowych	53
9. Liczba osób, którym udzielono pomocy w załatwianiu spraw urzędowych	44
10. Liczba rodzin, z którymi podpisano kontrakty socjalne, liczba kontraktów	15
11. Prowadzenie pracy socjalnej z ofiarami oraz sprawcami przemocy – liczba środowisk	39

W Ośrodku prowadzona jest również grupowa praca socjalna. Pracownik socjalny oraz Asystent Rodziny prowadzą grupę wsparcia dla kobiet przeżywających trudności w rodzinie. W spotkaniach uczestniczą osoby zmagające się najczęściej z problemami opiekuńczo-wychowawczymi lub przemocą domową.

W ramach grupy odbywają się szkolenia, poradnictwo specjalistyczne, wymiana doświadczeń. W 2018 r. odbyło się 11 spotkań moderowanych przez pracownika socjalnego oraz asystenta rodziny. Grupa obejmuje 10 kobiet.

Szczególny rodzaj pracy socjalnej i pomocowej w rodzinach zagrożonych ograniczeniem lub pozbawieniem praw rodzicielskich prowadzony jest przez Asystenta Rodziny.

Zadaniem Asystenta jest przywrócenie równowagi w rodzinach, wdrożenie rodzin do prawidłowego funkcjonowania w środowisku, zapewnienie bezpieczeństwa dzieciom. W roku 2018 zatrudniony był jeden asystent rodziny, który podejmował pracę z 18 rodzinami, przeżywającymi trudności związane z opieką nad dziećmi. W rodzinach tych wychowywanych było 38 dzieci.

Zadania 8. Wzbogacanie i doskonalenie systemu oparcia dla rodzin z problemami opiekuńczo-wychowawczymi.

Gmina buduje system zapobiegania problemom opiekuńczo wychowawczym a także wspierania rodzin przeżywających trudności w opiece nad dziećmi w ramach Programu Wspierania Rodzin z Gminy Śmigiel na lata 2016-2018. Opis działań w ramach programu umieszczony został w Rozdziale 3.5.

Zadanie 9. Stałe włączanie organizacji pozarządowych i grup nieformalnych do realizacji zadań samorządowych.

W ramach aktywizowania społeczności lokalnej samodzielnego realizowania swoich potrzeb Gmina Śmigiel opracowała i realizuje Programu współpracy Gminy Śmigiel z organizacjami pozarządowymi oraz innymi podmiotami prowadzącymi działalność pożytku publicznego na 2018 rok. Szczegółowy opis realizacji Programu znajduje się w rozdziale 3.8.

W Urzędzie Miejskim Śmigla zatrudniony jest pracownik do spraw partycypacji społecznej, odpowiedzialny za współpracę z organizacjami pozarządowymi.

Ponadto Gmina Śmigiel zatrudnia dwóch pracowników ds. realizacji projektów i jednego pracownika na stanowisku ds. współpracy z organizacjami pozarządowymi.

W Gminie Śmigiel cenne przedsięwzięcia na rzecz aktywizacji społecznej podejmuje Stowarzyszenia Wspierania Inicjatyw Lokalnych INGA, które współpracuje z jednostkami Gminy. Najważniejsze programy w partnerstwie z jednostkami Gminy, zrealizowane w 2018 r.:

- Kraina dziecięcej fantazji

Partnerzy: Ośrodek Pomocy Społecznej w Śmiglu / Szkoła Podstawowa w Śmiglu/ sołtys wsi Koszanowo

Cel: w ramach projektu zorganizowano cykl zajęć, których celem był rozwój społeczny i emocjonalny dzieci w wieku 2 – 5 lat z terenu gminy Śmigiel

odbyły się zajęcia edukacyjno – rozwojowe dla dzieci, rodziców, wspólne oraz zajęcia i spotkania z psychologiem – adresowane dla dzieci, ale też dla rodziców. Projekt był adresowany do dzieci, które nie mają dostępu do edukacji w grupach rówieśniczych, nie uczęszczały w edukacji przedszkolnej. W projekcie uczestniczyło 16 dzieci.

- Maluszkowo

współorganizator / Partnerzy: Centrum Kultury w Śmiglu/ Filia Biblioteczna w Nietążkowie

Cel: stworzenie dzieciom możliwości wszechstronnego rozwoju psychofizycznego i społecznego

zajęcia w godzinach popołudniowych / raz w tygodniu / dwie godziny jednorazowo /w Nietążkowie

- Babie lato II

Cel: zwiększenie aktywności społecznej i kulturowej seniorów gminy Śmigiel , integracja i aktywizacja oraz przeciwdziałanie wykluczeniu społecznemu

w projekcie udział wzięło 47 Pań, zorganizowano zajęcia – 6 warsztatów, spotkanie z KPP w Kościanie pt. “Bezpieczny senior”, grę terenową pt. “Seniorki na trasie – Nietążkowo 2018”, wyjazd oraz zabawę

Partnerzy: Zespół Szkół Ponadgimnazjalnych w Nietążkowie, Ochotnicza Straż Pożarna w Nietążkowie, pan Jan Nowicki, Centrum Kultury w Śmiglu

- Barwy Wolontariatu

cel: rozwój wśród młodzieży postawy zaangażowania na rzecz drugiego człowieka, wypromowanie oraz wzmocnienie wśród wolontariuszy ich umiejętności i zapału w pracach na rzecz szkoły oraz środowiska lokalnego, wypromowanie ciekawych inicjatywa oraz promocja idei wolontariatu na terenie gminy Śmigiel

Podczas gali zaprezentowało się 9 grup wolontariackich, wręczono statuetki oraz upominki 25 osobom, lokalnym wolontariuszom w gali uczestniczyło ponad 200 osób.

Partner: Szkoła Podstawowa w Śmiglu

### 3.3 Analiza zmian w planowaniu przestrzennym gminy Śmigiel

W latach 2017 – 2018 opracowano dokument pn. „Analiza zmian w planowaniu przestrzennym gminy Śmigiel”.

Podstawę prawną opracowania stanowił artykuł 32 ust. 1 ustawy z dnia 27 marca 2003 r. o planowaniu i zagospodarowaniu przestrzennym (tekst jednolity Dz. U. z 2017 r., poz. 1073). Zgodnie z brzmieniem powyższego artykułu „*W celu oceny aktualności studium i planów miejscowych wójt, burmistrz albo prezydent miasta dokonuje analizy zmian w zagospodarowaniu przestrzennym gminy, ocenia postępy w opracowywaniu planów miejscowych i opracowuje wieloletnie programy ich sporządzania w nawiązaniu do ustaleń studium, z uwzględnieniem decyzji zamieszczonych w rejestrach, o których mowa w art. 57 ust. 1-3 i art. 67, oraz wniosków w sprawie sporządzenia lub zmiany planu miejscowego.*”

O obowiązku sporządzania analizy zmian w zagospodarowaniu przestrzennym gminy świadczy także artykuł 15 ust. 1 powyższej ustawy, który brzmi następująco:

„1. *Wójt, burmistrz albo prezydent miasta sporządza projekt planu miejscowego, zawierający część tekstową i graficzną, zgodnie z zapisami studium oraz z przepisami odrębnymi, odnoszącymi się do obszaru objętego planem, wraz z uzasadnieniem. W uzasadnieniu przedstawia się w szczególności:*

- 1) *sposób realizacji wymogów wynikających z art. 1 ust. 2–4;*



2) zgodność z wynikami analizy, o której mowa w art. 32 ust. 1, wraz datą uchwały rady gminy, o której mowa w art. 32 ust. 2;

3) wpływ na finanse publiczne, w tym budżet gminy.”

Jak wynika z powyższych zapisów, posiadanie niniejszego opracowania pt. „Analiza zmian w zagospodarowaniu przestrzennym Gminy Śmigiel” jest warunkiem koniecznym dla uchwalenia każdego miejscowego planu zagospodarowania przestrzennego w gminie.

Celem opracowania była analiza zmian w zagospodarowaniu przestrzennym gminy Śmigiel, sporządzona w oparciu o ocenę:

- postępu prac planistycznych,
- aktualności Studium uwarunkowań i kierunków zagospodarowania przestrzennego gminy,
- aktualności miejscowych planów zagospodarowania przestrzennego.

Ponadto, przeprowadzone analizy mają służyć określeniu potrzeb w zakresie koniecznych zmian obowiązujących planów miejscowych oraz przyczyniają się do optymalizacji działań w zakresie planowania przestrzennego. Narzędziem służącym optymalizacji działań w zakresie planowania przestrzennego oraz określeniu priorytetów planistycznych jest wieloletni program sporządzania planów miejscowych.

Ocena postępu prac planistycznych oraz aktualności dokumentów planistycznych gminy Śmigiel polegała na:

- przeanalizowaniu decyzji o warunkach zabudowy oraz decyzji o lokalizacji inwestycji celu publicznego wydanych w okresie od 1 stycznia 2010 r. do 31 grudnia 2016 r.,
- określeniu stopnia pokrycia gminy planami miejscowymi,
- analizie uchwalonych miejscowych planów zagospodarowania przestrzennego, a także stworzeniu bilansu terenowego z podziałem na kategorie przeznaczeń,
- analizie wniosków w sprawie sporządzenia nowych lub zmiany obowiązujących planów miejscowych złożonych w okresie od 1 stycznia 2010 r. do 31 grudnia 2016 r.,
- analizie wniosków w sprawie zmiany studium złożonych w okresie od 1 stycznia 2010 r. do 31 grudnia 2016 r.,
- sporządzeniu bilansu terenowego poszczególnych obszarów funkcjonalnych określających kierunki zmian w studium,
- sporządzeniu prognozy chłonności terenów związanych z zabudową mieszkaniową z uwzględnieniem uwarunkowań demograficznych.

Wyżej wymienione działania pozwoliły na określenie stopnia aktualności opracowań planistycznych gminy Śmigiel oraz stanowią podstawę do stworzenia wieloletniego programu sporządzania planów miejscowych.

### 1.1. Studium uwarunkowań i kierunków zagospodarowania przestrzennego

Studium uwarunkowań i kierunków zagospodarowania przestrzennego jest dokumentem służącym kształtowaniu i prowadzeniu polityki przestrzennej na terenie gminy, stanowiącym podstawę do opracowywania miejscowych planów zagospodarowania przestrzennego.

Bilans obszarów funkcjonalnych wyznaczonych w studium uwarunkowań i kierunków zagospodarowania przestrzennego (kierunki) przedstawia poniższa tabela.

Tabela 57 Bilans obszarów funkcjonalnych wyznaczonych w studium uwarunkowań i kierunków zagospodarowania przestrzennego

Obszar funkcjonalny		Powierzchnia [m <sup>2</sup> ]	Powierzchnia [ha]	Udział procentowy
struktura przekształceń i intensyfikacji rozwoju systemu osadniczego	<i>zabudowane</i>	5 193 632,60	519,36	2,73%
	<i>niezabudowane</i>	2 798 740,93	279,87	1,47%
obszar potencjalnego rozwoju systemu osadniczego	<i>zabudowane</i>	164 517,82	16,45	0,09%
	<i>niezabudowane</i>	870 427,97	87,04	0,46%
obszar inwestowania na specjalnych warunkach lub z ograniczeniami	<i>zabudowane</i>	102 223,81	10,22	0,05%
	<i>niezabudowane</i>	567 368,87	56,74	0,30%
obszar o predyspozycjach do zabudowy mieszkaniowej o cechach i standardzie osiedli podmiejskich	<i>zabudowane</i>	37 387,93	3,74	0,02%
	<i>niezabudowane</i>	201 278,62	20,13	0,11%
strefy predysponowane do lokalizacji obiektów i urządzeń związanych z produkcją rolną	<i>zabudowane</i>	830 009,63	83,00	0,44%
	<i>niezabudowane</i>	207 512,13	20,75	0,11%
tereny potencjalnej lokalizacji obiektów zorganizowanej działalności gospodarczej	<i>zabudowane</i>	398 667,85	39,87	0,21%
	<i>niezabudowane</i>	2 111 530,49	211,15	1,11%
tereny lokalizacji obiektów infrastruktury technicznej	<i>zabudowane</i>	45 700,63	4,57	0,02%
	<i>niezabudowane</i>	43 122,24	4,31	0,02%
grunty leśne	-	26 242 014,73	2 624,20	13,82%
tereny potencjalnej lokalizacji infrastruktury rekreacyjnej	<i>zabudowane</i>	4 270,03	0,43	0,00%
	<i>niezabudowane</i>	307 012,18	30,70	0,16%
skansen	<i>zabudowane</i>	17 935,72	1,79	0,01%
	<i>niezabudowane</i>	289 085,65	28,91	0,15%
teren zabudowy techniczno-produkcyjno-usługowej	<i>zabudowane</i>	13 785,80	1,38	0,01%
	<i>niezabudowane</i>	133 327,42	13,33	0,07%
teren zabudowy mieszkaniowej jednorodzinnej	<i>zabudowane</i>	10 541,45	1,05	0,01%
	<i>niezabudowane</i>	209 621,66	20,96	0,11%
teren miejskiej bazy sportowo-rekreacyjnej	-	136 216,29	13,62	0,07%
teren obsługi produkcji w gospodarstwach rolnych, hodowlanych i ogrodnictwa	<i>zabudowane</i>	84 722,23	8,47	0,04%
	<i>niezabudowane</i>	18 179,11	1,82	0,01%
teren zabudowy usługowej w zakresie komunikacji	-	10 211,95	1,02	0,01%
obszary lokalizacji siłowni wiatrowych wraz z infrastrukturą techniczną	<i>zabudowane</i>	17 894,44	1,79	0,01%
	<i>niezabudowane</i>	29 426 298,76	2 942,63	15,49%
grunty rolne	-	119 428 630,60	11 942,86	62,88%

Jak wynika z zestawienia przedstawionego w tabeli, w przypadku terenów podzielonych na część zabudowaną i niezabudowaną, dla większości obszarów funkcjonalnych przeważają tereny do tej pory niezainwestowane. Przewagą obszarów zabudowanych charakteryzują się obszary funkcjonalne takie jak: struktura przekształceń i intensyfikacji rozwoju systemu osadniczego, strefy predysponowane do lokalizacji obiektów i urządzeń związanych z produkcją rolną, tereny lokalizacji obiektów infrastruktury technicznej oraz teren obsługi produkcji w gospodarstwach rolnych, hodowlanych i ogrodniczych.

Biorąc pod uwagę powierzchnię obszarów funkcjonalnych (bez podziału na tereny zabudowane i niezabudowane) największy udział w powierzchni gminy ogółem mają grunty rolne(62,88%), obszary lokalizacji siłowni wiatrowych wraz z infrastrukturą techniczną (15,50%), oraz grunty leśne (13,82%). W odniesieniu do terenów związanych z zabudową kubaturową największy odsetek powierzchni gminy stanowi struktura przekształceń i intensyfikacji rozwoju systemu osadniczego (4,21%) oraz tereny potencjalnej lokalizacji obiektów zorganizowanej działalności gospodarczej(1,32%).

28 marca 2018 r. Rada Miejska Śmigła uchwałą nr XLIV/335/18 uchwaliła zmiany studium uwarunkowań i kierunków zagospodarowania przestrzennego gminy Śmigiel w obrębie wsi Nietążkowo.

Przedmiotem zmiany studium było przeznaczenie terenu w obrębie wsi Nietążkowo pod funkcje przemysłowo-usługowe z terenem zieleni urządzonej. Wnioskowana zmiana studium wiązała się z budową drogi powiatowej do węzła planowanej drogi ekspresowej S-5 w Nietążkowie oraz zainteresowaniem obszarami przeznaczonymi na funkcje produkcyjne, przemysłowe i usługowe w okolicach nowobudowanej drogi powiatowej.

Na podstawie Uchwały Rady Miejskiej Śmigła nr LI/393/18 z 18 października 2018 r. przystąpiono do sporządzania zmiany studium uwarunkowań i kierunków zagospodarowania przestrzennego gminy Śmigiel.

Przedmiotem zmiany studium jest przeznaczenie obszarów dla terenów sportu i rekreacji wraz z infrastrukturą techniczną, ochrony zdrowia, pomocy społecznej, na tereny edukacji publicznej, kultury i kultury fizycznej.

### 1.2.Miejscowe plany zagospodarowania przestrzennego

Miejscowe plany zagospodarowania przestrzennego są najskuteczniejszym narzędziem służącym kształtowaniu ładu przestrzennego. Jako akt prawa miejscowego stanowią one gwarancję realizacji polityki przestrzennej w gminie.

Na terenie gminy Śmigiel obowiązują 53 miejscowe plany zagospodarowania przestrzennego. Pokrycie planami kształtuje się na poziomie ok. 16,9% powierzchni gminy i obejmują aż dwadzieścia siedem z trzydziestu pięciu miejscowości w gminie Śmigiel. Stosunkowo wysoki (jak na gminę miejsko-wiejską) stopień pokrycia planistycznego wynika z istnienia dwóch wielkoobszarowych planów zagospodarowania przestrzennego dotyczących lokalizacji elektrowni wiatrowych. Pozostałe plany miejscowe dotyczą terenów zabudowy mieszkaniowej, zagrodowej, usługowej, terenów aktywizacji gospodarczej, terenów infrastruktury technicznej oraz eksploatacji kruszywa/wydobycia torfu.

Spośród obowiązujących planów 37 zostało opracowanych na podstawie ustawy o zagospodarowaniu przestrzennym z 1994 r. Plany te uznaje się za obowiązujące, tym samym mogą one w dalszym ciągu spełniać swoją rolę, stanowiąc podstawę do dalszego rozwoju zagospodarowania przestrzennego. Na podstawie obecnie obowiązującej ustawy o planowaniu i zagospodarowaniu przestrzennym sporządzonych zostało 16 planów,

Poziom zainwestowania terenów przeznaczonych pod różne formy budownictwa z podziałem na powierzchnie zabudowane i niezabudowane, według poszczególnych grup przeznaczeń przedstawiają poniższe tabele.

Tabela 58 Bilans grupy przeznaczeń związanych z zabudową mieszkaniową, zagrodową oraz mieszkaniowo-usługową

<b>Przeznaczenie terenu</b>	<b>Powierzchnia zabudowana [m<sup>2</sup>]</b>	<b>Powierzchnia niezabudowana [m<sup>2</sup>]</b>	<b>Powierzchnia ogółem [m<sup>2</sup>]</b>
MN – tereny zabudowy mieszkaniowej jednorodzinnej	62 993,19	274 184,31	337 177,50
M – tereny zabudowy mieszkaniowej	20 804,52	-	20 804,52
MN/R – zabudowa mieszkaniowa jednorodzinna, teren leśny i upraw polowych	657,84	7 530,31	8 188,15
MN – tereny zabudowy mieszkaniowej jednorodzinnej i usług handlu	1 412,20	27 543,57	28 955,77
MN – budownictwo mieszkaniowe jednorodzinne wraz z towarzyszącą nieuciążliwą działalnością gospodarczą	6 712,20	25 304,08	32 016,28
MN - tereny zabudowy mieszkaniowej jednorodzinnej i zagrodowej	78 117,15	15 975,62	94 092,77
MN UR – tereny zabudowy mieszkaniowej jednorodzinnej i rzemieślniczej	3 599,44	1 715,44	5 314,88
MR, MN, RO – tereny budowlane	14 394,07	18 277,12	32 671,19
MW – tereny zabudowy mieszkaniowej wielorodzinnej z obiektami gospodarczymi i ogródkami działkowymi	16 979,09	18 149,63	35 128,72
MWg – zabudowa gospodarcza, w tym garażowa, towarzysząca zabudowie mieszkaniowej o charakterze wielorodzinnym	1 209,81	184,48	1 394,29
MRj – tereny zabudowy zagrodowej i jednorodzinnej	5 393,18	31 208,76	36 601,94
RO, MR – tereny zabudowy zagrodowej i ogrodniczej	2 083,94	7 201,83	9 285,77
RO – teren zabudowy ogrodniczej z dopuszczeniem realizacji budynków mieszkalnych	5 105,40	13 553,10	18 658,50
C 60 ROm – tereny rolniczo-ogrodnicze z zabudową mieszkaniową jednorodziną	2 372,33	1 499,15	3 871,48
MN/U – teren zabudowy mieszkaniowej z prawem wprowadzenia funkcji usługowej	37 982,83	89 276,80	127 259,63

MN, UR – teren zabudowy mieszkaniowej z urządzeniami usług rzemieślniczych i handlem towarami masowymi na zapleczu działki	2 529,58	10 566,49	13 096,07
M-U - zabudowa mieszkaniowa jednorodzinna z dopuszczeniem lokalizacji usług handlu i rzemiosła	1 642,09	1 245,26	2 887,35
MN/Gp – tereny zabudowy mieszkaniowej i towarzyszącej jej działalności gospodarczej związanej z przetwórstwem, produkcją rolniczo-ogrodniczą oraz usługami dla rolnictwa	19 456,59	32 409,30	51 865,89
<b>SUMA</b>	<b>283 445,45</b> (32,99%)	<b>575 825,25</b> (67,01%)	<b>859 270,70</b> (100%)

Tabela 59 Bilans grupy przeznaczeń związanych z zabudową usługową

<b>Przeznaczenie terenu</b>	<b>Powierzchnia zabudowana [m<sup>2</sup>]</b>	<b>Powierzchnia niezabudowana [m<sup>2</sup>]</b>	<b>Powierzchnia ogółem [m<sup>2</sup>]</b>
UR – tereny usług rzemieślniczych	17 586,69	39 700,21	57 286,90
UH – tereny usług handlu	276,81	26 123,24	26 400,05
US – tereny usług sportu, turystyki i rekreacji	2 402,40	170 107,78	172 510,18
U/MN - tereny zabudowy usługowej z prawem wprowadzenia funkcji mieszkaniowej jednorodzinnej	1 412,20	9 306,81	10 719,01
UK, US, UR - usługi kultury, sportu, nieuciążliwego rzemiosła	2 459,28	8 338,29	10 797,57
UO-UK tereny usług oświaty i kultury	20 622,37	-	20 622,37
US/UI - tereny usług sportu i obsługi ppoż.	-	15 276,39	15 276,39
U-P - tereny działalności gospodarczej o charakterze nieuciążliwym, związanej z usługami, handlem i rzemiosłem	1 380,77	-	1 380,77
UO - tereny związane z realizacją pensjonatu wraz z zapleczem towarzyszącym	5 070,73	43 207,71	48 278,44
U - teren zabudowy usługowej	-	1 586,21	1 586,21
UH, UR - tereny usług handlu i rzemiosła	1 639,98	-	1 639,98
<b>SUMA</b>	<b>52 851,23</b> (14,42%)	<b>313 646,64</b> (85,58%)	<b>366 497,87</b> (100%)

Tabela 60 Bilans grupy przeznaczeń związanych z zabudową przemysłową i terenami aktywizacji gospodarczej

<b>Przeznaczenie terenu</b>	<b>Powierzchnia zabudowana [m<sup>2</sup>]</b>	<b>Powierzchnia niezabudowa na [m<sup>2</sup>]</b>	<b>Powierzchnia ogółem [m<sup>2</sup>]</b>
PP – działalność gospodarcza o charakterze przemysłowym	77 292,04	9 483,49	86 775,53
Gp – tereny działalności gospodarczej	4 659,22	8 907,22	13 566,44
P/U – teren zabudowy techniczno-produkcyjno-usługowej	14 941,25	81 779,25	96 720,50
S-P - działalność gospodarcza związana ze skupem złomu	6 940,98	-	6 940,98
Gp – tereny zorganizowanej działalności gospodarczej związanej z produkcją rolniczo-ogrodniczą	2 427,21	40 973,86	43 401,07
M/Gp – tereny działalności inwestycyjnej związanej z produkcją rolno-ogrodniczą i usługową oraz zabudowę zagrodową i jednorodziną	10 331,70	40 869,47	51 201,17
B 52 PSB - tereny przemysłu, składów i baz oraz usług i handlu	5 716,00	-	5 716,00
P/U/MN – tereny zabudowy techniczno-produkcyjno-usługowej z funkcją towarzyszącą - mieszkaniową jednorodziną	2 134,21	2 891,79	5 026,00
<b>SUMA</b>	<b>124 442,61</b> (40,23%)	<b>184 905,08</b> (59,77%)	<b>309 347,69</b> (100%)

Z powyższych tabeli wynika, że najwyższy stopień zainwestowania charakteryzuje tereny związane z funkcją przemysłową i terenami aktywizacji gospodarczej – kształtuje się on na poziomie 40,23%, natomiast najniższy - tereny zabudowy usługowej i wynosi 14,42%. Stopień zainwestowania terenów związanych z zabudową mieszkaniową, zagrodową oraz mieszkaniowo-usługową ukształtował się na poziomie 32,99%.

W roku 2018 Rada Miejska Śmigla uchwaliła trzy miejscowe plany zagospodarowania przestrzennego. Uchwałą nr XLIV/333/18 z 28 marca 2018 r. została uchwalona zmiana miejscowego planu zagospodarowania przestrzennego dla terenów eksploatacji i wydobycia kopalin wraz z infrastrukturą techniczną w obrębie wsi Przysieka Polska. Natomiast 20 grudnia 2018 r. Uchwałą nr III/69/18 Rada Miejska Śmigla uchwaliła miejscowy plan zagospodarowania przestrzennego dla obszaru zabudowy techniczno-produkcyjno-usługowej w obrębie Nietążkowo. Tego samego dnia Rada Miejska Śmigla uchwałą nr III/68/18 uchwaliła zmianę miejscowego planu zagospodarowania przestrzennego miasta i gminy Śmigiel w obrębie miasta Śmigiel dla działek o nr geod. 904/18 i 904/32 położonych w Śmiglu przy ul. Leszczyńskiej.

W związku z Ustawą z dnia 20 maja 2016 r. o inwestycjach w zakresie elektrowni wiatrowych (Dz. U z 2016 r., poz. 961) uchwałami nr XLVII/359/18 oraz XLVII/358/18 z 28 czerwca 2018 r. przystąpiono do sporządzenia miejscowych planów zagospodarowania przestrzennego w obrębie Morownica oraz obrębie Poladowo.

Po analizie miejscowych planów zagospodarowania przestrzennego, w związku z Ustawą z dnia 20 maja 2016 r. o inwestycjach w zakresie elektrowni wiatrowych (Dz. U z 2016 r.,



poz. 961) Uchwałami nr III/67/2018 i III/70/18 z 20.12.2018 r. przystąpiono do uchylecia miejscowych planów zagospodarowania przestrzennego dla obszarów lokalizacji siłowni wiatrowych – gmina Śmigiel, obszar „Splawie” oraz obszar „Żegrówko” – „Morownica”.

W roku 2018 z budżetu gminy zostało wydatkowane ponad 80 tys. zł na opracowanie dokumentacje planistyczne dotyczących studium uwarunkowań i kierunków zagospodarowania przestrzennego oraz miejscowych planów zagospodarowania przestrzennego.

### **3.4 Gminny program przeciwdziałania przemocy w rodzinie oraz ochrony ofiar przemocy w rodzinie.**

Głównym założeniem programu jest zapewnienie bezpieczeństwa dla ofiar przemocy w rodzinie, udzielenie im wszechstronnego wsparcia i pomocy, a także zahamowanie zjawiska przemocy w rodzinie poprzez podejmowanie działań skierowanych na sprawcę oraz działań profilaktycznych.

Cel główny:

Podjęcie działań na rzecz efektywnego ograniczania zjawiska przemocy w rodzinie na terenie gminy Śmigiel

Cele szczegółowe:

1. Skoordynowanie działań instytucji zajmujących się na terenie miasta i gminy Śmigiel, zjawiskiem przemocy w rodzinie poprzez pracę Zespołu Interdyscyplinarnego.
  - 1) Koordynacja działań w zakresie przeciwdziałania przemocy w rodzinie realizowana jest poprzez Zespół interdyscyplinarny w Gminie Śmigiel ds. przeciwdziałania przemocy w rodzinie. Zespół Interdyscyplinarny składa się z pracowników pomocy społecznej, oświaty, policji, pełnomocnika ds. rozwiązywania problemów alkoholowych, pielęgniarki, kuratora zawodowego oraz prokuratora. Gmina Śmigiel zawarła stosowne porozumienia o współpracy z Komendą Powiatową Policja w Kościanie, Sądem Rejonowym w Kościanie, Prokuraturą Rejonową, Ośrodkiem Opieki Środowiskowo-Rodzinnej *DOM*, Poradnią Psychologiczno – Pedagogiczną w Kościanie. Instytucją organizującą pracę Zespołu interdyscyplinarnego jest Ośrodek Pomocy Społecznej w Śmiglu.
  - 2) W roku 2018 odbyły się cztery spotkania Zespołu interdyscyplinarnego. Na posiedzeniach Zespołu wypracowywano kierunki działań w celu realizacji zadań wynikających z programu, analizowano niektóre trudne sytuacje w rodzinach wymagające szczególnej wiedzy specjalistycznej, analizowane dane o zjawisku przemocy.
2. Podejmowanie działań mających na celu zapewnienie bezpieczeństwa osobom z rodzin, w których wystąpiła przemoc.
  - 1) Pracę w ramach grup roboczych, które składają się z przedstawicieli odpowiednich instytucji realizowano w 49 środowiskach, w tym w 32 środowiskach wszczęto postępowanie w roku 2018, odbyło się 113 posiedzeń grup roboczych. Dla każdej rodziny opracowywany jest indywidualny plan pomocy. Indywidualny plan bezpieczeństwa wypracowano w 41 środowiskach.
  - 2) Do Zespołu Interdyscyplinarnego wpłynęły 49 Niebieskie Karty, w 32 przypadkach wszczęto procedurę pomocową, pozostałe to niebieskie karty sporządzone w rodzinach w których aktualnie prowadzono pracę. Po wstępnej analizie w 3 przypadkach nie podejmowano czynności. Łącznie w sześciu przypadkach zamknięto realizację procedury ze względu na stwierdzenie braku zjawiska przemocy.

- 3) W 4 rodzinach proponowano skierowanie dzieci do świetlicy opiekuńczo-wychowawczej, 2 dzieci uczęszczało do świetlic.
  - 4) 16 sprawców motywowano do uczestnictwa w terapii, 9 podjęło terapię.
  - 5) Złożono 3 powiadomienia do sądu o stosowanie przemocy.
  - 6) Złożono 3 powiadomienia do prokuratury w sprawie przemocy.
  - 7) Każda osoba dotknięta problemem przemocy, w tym sprawcy przemocy mają prawo do bezpłatnej pomocy psychologicznej i prawnej udzielanej w Gminnym Punkcie Wsparcia Rodziny. W związku z przemocą w ramach specjalistycznego poradnictwa psychologicznego z pomocy skorzystały 32 osoby, z poradnictwa prawnego skorzystało 13 osób, z poradnictwa socjalnego skorzystały 23 osoby.
  - 8) Świadczenia z pomocy społecznej, ze względu na przemoc domową realizowano w sześciu rodzinach.
3. Podniesienie poziomu świadomości społecznej na temat problemu przemocy w rodzinie.
    - 1) W ramach kampanii informacyjnej przeprowadzono spotkania edukacyjne w szkołach podstawowych z Gminy Śmigiel. Spotkania odbyły się w dziesięciu oddziałach klasowych.
    - 2) Ośrodek Pomocy Społecznej w Śmiglu kolportował ulotki przygotowane przez pracowników tut. jednostki, z informacjami nt. lokalnego systemu pomocy a także inne materiały informacyjne z obszaru przemocy w rodzinie.
  4. Podnoszenie kompetencji osób zajmujących się zjawiskiem przemocy.
    - 1) Członkowie Zespołu Interdyscyplinarnego i grup roboczych w czerwcu 2018 r. uczestniczyli w szkoleniu z zakresu zadań i funkcjonowania zespołu interdyscyplinarnego oraz grup roboczych.
    - 2) Wszyscy pracownicy socjalni i asystent rodziny korzystali z superwizji pracy socjalnej – cykl sześciu spotkań. Celem superwizji były między innymi konsultacje w zakresie pracy z rodzinami zmagającymi się z problemem przemocy.
  5. Monitorowanie zjawiska przemocy na terenie gminy Śmigiel.  
Na podstawie danych, które są w zasobach Zespołu Interdyscyplinarnego ustalono:
    - 1) Liczba osób objętych pomocą grup roboczych

*Tabela 61 Liczba osób objętych pomocą grup roboczych:*

	Rok 2017	Rok 2018
Ogółem liczba osób objętych pomocą	162	156
z tego liczba kobiet	69	65
z tego liczba mężczyzn	52	47
z tego liczba dzieci	41	44

- 2) Niebieskie Karty część A, które wpłynęły do Zespołu Interdyscyplinarnego i formy zgłaszanej przemocy

*Tabela 62 Niebieskie Karty część A*

	Rok 2017	Rok 2018
Liczba Niebieskich Kart część A,	49	49
przemoc psychiczna	43	44

przemoc fizyczna	33	30
przemoc ekonomiczna	25	14
przemoc seksualna	0	2
zaniedbanie	0	1
zgłaszana przemoc wobec dzieci	6	11
w tym przemoc fizyczna	6	4
w tym przemoc psychiczna	4	9

### 3) Procedura Niebieskie Karty

Tabela 63 Procedura Niebieskie Karty

	Rok 2017	Rok 2018
Liczba środowisk, w których prowadzono pracę w ramach grupy wsparcia	62	49
Stwierdzenie braku zasadności działań	17	6

### 3.5 Program Wspierania Rodzin z Gminy Śmigiel na lata 2016-2018

Założeniem Programu Wspierania Rodzin z Gminy Śmigiel na lata 2016-2018 jest utworzenie spójnego systemu wspierania rodzin w wychowywaniu dzieci, ze szczególnym uwzględnieniem zadań jakie należy podjąć w zakresie pomocy rodzinom przeżywającym trudności w wypełnianiu funkcji opiekuńczo - wychowawczych, w celu przywrócenia im zdolności do wypełniania podstawowych funkcji. Wsparcie ma odbywać się poprzez pracę z rodziną oraz zapewnienie pomocy w opiece i wychowaniu dzieci. Realizowane w ramach Programu zadania koncentrować będą się nie tylko na dziecku, ale na całej rodzinie, również w sytuacjach, gdy dziecko umieszczone zostanie poza rodziną biologiczną, w celu odzyskania przez nią funkcji opiekuńczych.

Cel główny programu:

Wspieranie rodziny w prawidłowym funkcjonowaniu w środowisku.

Cele szczegółowe:

#### 1. Upowszechnienie zróżnicowanych form pomocy i oparcia społecznego.

- 1) Rodziny z gminy Śmigiel przeżywające trudności w pełnieniu funkcji opiekuńczo – wychowawczej ale zmagające się z innymi dysfunkcjami, mogącymi wpływać na ich stabilność mogą skorzystać z bezpłatnego specjalistycznego poradnictwa.

W Gminny Punkcie Wsparcia Rodziny przyjmują:

- psychodolży – w 2018 r. zrealizowano 225 godzin poradnictwa i pomocy psychologicznej,
- radca prawny – w 2018 r. – zrealizowano – 115,5 godzin,
- dodatkowo bezpłatne poradnictwo realizowane jest w ramach programu rządowego, 2 razy w tygodniu po 4 godziny,
- dyżury pełni Asystent rodziny – 5 godzin w tygodniu

Komisja Rozwiązywania Problemów Alkoholowych

- terapeuta uzależnień – w 2018 r. zrealizowano 48 godzin poradnictwa i terapii.

- 2) Ponadto program zakładał opracowywanie projektów w zakresie aktywizacji społeczno-zawodowej mieszkańców. W roku 2018 Ośrodek prowadził rekrutację do projektu przygotowanego przez Centrum Szkoleniowe EDUCUS z Wolsztyna „Aktywni zawodowo w województwie wielopolskim”. W projekcie uczestniczyło 14

osób. Uczestnicy korzystali z doradztwa zawodowego, warsztatów psychologicznych ponadto uczestniczyli w wybranych szkoleniach zawodowych. Niektóre osoby zainteresowane odbywają staż zawodowy.

- 3) Do forma oparcia społecznego służącego wzmocnieniu rodzin w sytuacjach kryzysowych zalicza się działalność Zespołu Interdyscyplinarnego i pracę Grup wsparcia dla osób dotkniętych przemocą w rodzinie.
- 4) Gmina Śmigiel wspiera organizacje pozarządowe i inicjatywy grup nieformalnych w samodzielnym rozwiązywaniu swoich problemów w celu zwiększenia ich aktywności integracji m. in.:
  - Stowarzyszenie „Światło Nadziei” – dofinansowanie rehabilitacji i spotkań integracyjnych - 11.800 zł.
  - Polski związek Niewidomych – dofinansowanie wyjazdu integracyjnego – 1.000 zł.
  - Stowarzyszenie Diabetyków, Koło Śmigiel – dofinansowanie wyjazdu integracyjnego – 1.500 zł.

## 2. Skoordynowanie różnych form i źródeł pomocy rodzinie.

W ramach tego zadania Ośrodek współpracuje z instytucjami zaangażowanymi w pomoc rodzinom, są to w szczególności szkoły, Wydział Rodzinny i Nieletnich Sądu Rejonowego w Kościanie, Zespół Kuratorskiej Służby Sądowej, Poradnia Psychologiczno – Pedagogiczna w Kościanie.

## 3. Wyrównywanie szans edukacyjnych dzieci i młodzieży.

- 1) W ramach wyrównywania szans edukacyjnych Gmina Śmigiel udziela pomocy w formie stypendiów szkolnych i zasiłków szkolnych. Świadczenia przyznawane są na okres od czterech do 10 miesięcy, w zależności od dochodów rodziny. Miesięczna wysokość stypendium kształtowała się od 170 do 248 zł. W 2018 r. z pomocy korzystało 36 dzieci, które otrzymały 494 świadczenia. Dodatkowo z powodu zdarzeń wyjątkowych przydzielono dwa zasiłki szkolne na kwotę 1.000 zł.
- 2) W ramach programu rządowego Dobry Start z pomocy w formie świadczenia pieniężnego korzystało 2.356 uczniów, na kwotę 706.800 zł.
- 3) W 2018 przyznano 998 dodatków do zasiłku rodzinnego z tytułu rozpoczęcia roku szkolnego w kwocie 99.829 zł oraz 2016 dodatków z tytułu nauki poza miejscem zamieszkania o wartości 142.712 zł.
- 4) W gminie Śmigiel w 2018 realizowano wiele projektów edukacyjnych:
  - a) "Mały Mistrz"
  - b) "Śniadanie daje moc", „Szkłanka mleka”, „Warzywa i owoce w szkole”, „Zdrowo jem, więcej wiem”
  - c) Centrum Edukacji Filmowej "Lekcja w kinie"
  - d) „Rok dla Niepodległej”
  - e) „Ratujmy i uczmy ratować”
  - f) „Mały mistrz wf”, „Enea – akademia sportu”, „Trzymaj formę”
  - g) „Mamo, tato, co wy na to...” (propagowanie zdrowego stylu życia – przedszkole)
  - h) „Moja Stomatologia”, „Niesamowity świat higieny jamy ustnej”
  - i) „Mały miś w świecie wielkiej literatury”
  - j) „Akademia Bezpiecznego Puchatka”
- 5) Dodatkowo w szkołach uczniowie mają zapewnione zajęcia rozwijające zainteresowania oraz kompensujące deficyty
  - a) zajęcia dydaktyczno-wyrównawcze,

- b) zajęcia korekcyjno- kompensacyjne tj. terapia pedagogiczna.
- c) zajęcia sportowe + zajęcia dla uczniów zdolnych,
- d) gimnastyka korekcyjno-kompensacyjna,
- e) zajęcia logopedyczne,
- f) zajęcia terapeutyczne,
- g) zajęcia rozwijające zainteresowania – kluby, koła zainteresowań, chór
- h) wolontariat

4. Organizacja czasu wolnego dla dzieci i młodzieży.

- 1) Ofertę aktywnego wypoczynku dzieci i młodzieży przygotowuje Centrum Kultury oraz Ośrodek Kultury Fizycznej i Rekreacji w Śmiglu.

Najważniejsze projekty to:

- Wakacyjne warsztaty różnorodności. Zajęcia prowadzone przez pracowników Centrum Kultury (zajęcia artystyczne, zwiedzanie Śmigła, zajęcia ruchowe, basen). Zajęcia prowadzone były dla dwóch grup wiekowych.
  - Miejska Biblioteka Publiczna, filie biblioteczne w Czacz i Starym Bojanowie prowadzą Kluby Maluszka i grupy zabawowe. Zajęcia są skierowane dla dzieci od 1 roku do 4 lat. Są to zajęcia stałe dzieci z rodzicami, odbywają się cały rok z wyłączeniem wakacji letnich. Z kolei w filii bibliotecznej w Nietążkowie zajęcia te odbywają się w okresie letnim.
  - OKFiR prowadzi sekcję modelarską w Starym Bojanowie, przez cały rok dzieci i młodzież może korzystać z kompleksu boisk ORLIK, z siłowni zewnętrznej oraz placu zabaw, w okresie wiosenno- letnim z kortów tenisowych ( w ramach zajęć z wychowania fizycznego) a latem z basenu ( odpłatnie).
  - Wydarzenia sportowo rekreacyjne przygotowane przez pracowników OKFiR – turnieje, festyny, rajdy, wyjazdy.
  - Pracownicy Centrum Kultury oraz OKFiR-u prowadzą gry i zabawy podczas festynów organizowanych przez rady sołeckie i zarządy osiedli.
- 2) Gmina Śmigiel dofinansowuje działalność Klubów i Stowarzyszeń działających na rzecz dzieci i młodzieży w sferze sportowo- rekreacyjnej.

Tabela 64 Zadania z zakresu sprzyjania rozwojowi sportu na terenie Gminy Śmigiel w 2018 r.

Lp.	Nazwa organizacji	Nazwa zadania	Kwota dotacji 2018
1	GLKS „Orlęta” Czacz	Współzawodnictwo sportowe dzieci i młodzieży oraz dorosłych	17 500,00 zł
2	K.S. Polonia Śmigiel	Tenis stołowy – szkolenie dzieci i młodzieży	44 750,00 zł
3	KS „Wieża” Śmigiel	Popularyzacja szachów w Gminie Śmigiel oraz wychowywanie młodzieży poprzez rywalizację sportową	23 500,00 zł
4	Śmigielskie Towarzystwo Cyklistów	Kolarstwo i turystyka rowerowa	12 000,00 zł
5	UKS Śmigiel	Siatkówka – sposób na życie	28 750,00 zł
6	KS „Pogoń-1929” Śmigiel	Piłka nożna – przyjaciel dzieci i młodzieży	54 500,00 zł
7	UKS Grom Czacz	Piłka nożna nauczycielem dzieci i młodzieży	38 000,00 zł
8	UKS Grom Czacz	Dziewczyny na boisko!	8 000,00 zł

9	LUKS Bojanowo	Stare	Prowadzenie szkolenia sportowego dla dzieci i młodzieży	36 000,00 zł
10	KS Sfinks Rydzyna		Szkolenie dzieci i młodzieży z Gminy Śmigiel w Taekwondo Olimpijskim	2000,00 zł

- 3) Ponadto aktywny wypoczynek i spędzanie czasu wolnego dla dzieci zapewnia Gminna Komisja Rozwiązywania Problemów Alkoholowych. W ramach programu profilaktycznego prowadzonych jest 6 świetlic opiekuńczo-wychowawczych. Zadaniem świetlic jest organizacja czasu wolnego dzieciom, zapewnienie podwieczorku, budowanie prawidłowych wzorców zachowania w relacjach z rówieśnikami i dorosłymi. Ponadto dzieci pod opieką wykwalifikowanych opiekunów mają możliwość odrabiania lekcji i nadrabiania deficytów edukacyjnych. W okresie letnim Komisja organizuje wyjazd wakacyjny. W 2018 r. w zajęciach świetlicowych uczestniczyło 167 dzieci.

5. Umożliwienie osobom i rodzinom przezwyciężenia trudnych sytuacji życiowych, których nie są w stanie pokonać, wykorzystując własne uprawnienia, zasoby.

- 1) W Ramach programu realizacja ww. celu odbywa się poprzez analizę sytuacji rodzin, których dzieci zagrożone są umieszczeniem poza rodziną biologiczną. Monitorowanie sytuacji w rodzinach prowadzone jest na wniosek różnych służb, które powzięły informację o potrzebie wspierania rodziny, w tym szkół, policji, służby zdrowia. Pracownicy socjalni w toku pracy socjalnej dokonują oceny, dostosowują ofertę i pomoc do zdiagnozowanych potrzeb. Na podstawie obserwacji podejmowane są decyzje o przydzieleniu asystenta rodziny lub o wgląd sądu w sytuację dziecka.
- 2) W 22 rodzinach prowadzono pracę socjalną pod kątem problemów opiekuńczo-wychowawczych. Złożono 2 powiadomienia do sądu w sprawie dzieci z wnioskiem o wgląd w sytuację rodziny.
- 3) W 2018 roku z terenu Gminy Śmigiel umieszczono czworo dzieci w rodzinach zastępczych, w tym troje w rodzinach spokrewnionych. Na koniec 2018 r. łącznie w pieczy zastępczej wychowywało się siedemnaścioro dzieci.
- 4) W 2018 r. z pomocy społecznej korzystało 399 środowisk, w tym 153 rodziny z dziećmi, 59 rodzin niepełnych i 51 rodzin wielodzietnych. Najczęstszą przyczyną udzielenia pomocy była długotrwała lub ciężka choroba – 254 środowiska, następnie ubóstwo – 161 środowisk i niepełnosprawność także 161 środowiska. Z powodu bezradności w sprawach opiekuńczo wychowawczych z pomocy korzystało 21 rodzin.
- 5) Rodziny w których zdiagnozowano bezradność w sprawach opiekuńczo – wychowawczych otrzymały nw. pomoc:
  - o Zasiłki pieniężne – 20.440 zł
  - o Świadczenia w formie niepieniężnej - 3.250 zł
  - o Posiłki – 26.792 zł
  - o Usługi opiekuńcze – 3.639 zł.
- 6) Rodziny w których zdiagnozowano zagrożenie umieszczenia dzieci poza rodziną biologiczną, na wniosek sądu lub pracownika socjalnego otrzymywały pomoc Asystenta Rodziny. W roku 2018 Asystent podejmował pracę z 18 rodzinami, które wychowywały 38 dzieci.
- 7) Pracownik socjalny Ośrodka oraz Asystent Rodziny organizowali spotkania dla grupy wsparcia dla kobiet przeżywających trudności w rodzinie. W zajęciach uczestniczyło



10 kobiet, sporadycznie przychodził jeden mężczyzna. Odbyło się 11 spotkań moderowanych przez ww. pracowników.

### **3.6 Gminny Program Profilaktyki i Rozwiązywania Problemów Alkoholowych oraz Program Przeciwdziałania Narkomanii**

Gmina Śmigiel podejmuje wiele działań oraz realizuje programy profilaktyczne skierowane od przedszkolaka do seniora. Programy określają działania realizowane w ramach zadań własnych gminy w obszarze profilaktyki i rozwiązywania problemów związanych z alkoholem i narkomanią. Gmina prowadzi szereg inicjatyw mających na celu zapobieganie negatywnym zjawiskom adresowanym dla całego społeczeństwa.

1. Zwiększenie dostępności pomocy terapeutycznej i rehabilitacyjnej dla osób uzależnionych:
  - finansowanie programów terapeutycznych i rehabilitacyjnych dla osób uzależnionych i ich rodzin oraz dla osób związanych z przemocą w rodzinie, współpraca z placówkami leczenia uzależnień, z których korzystają mieszkańcy gminy
  - dofinansowanie i prowadzenie punktu konsultacyjno-informacyjnego dla osób uzależnionych od alkoholu i ich rodzin
2. Udzielanie rodzinom, w których występują problemy alkoholowe, narkomania, pomocy psychospołecznej i prawnej a w szczególności ochrony przed przemocą w rodzinie:
  - dofinansowanie bieżącego utrzymania i działalności oraz doposażenie świetlic opiekuńczo- wychowawczych dla dzieci na terenie gminy (Machcin, Bronikowo, Żegrówko, Czacz, Śmigiel, Spławie)
  - dofinansowanie wybranych programów terapeutycznych dla osób współuzależnionych
  - organizowanie i finansowanie wypoczynku zimowego i letniego dla dzieci i młodzieży ze świetlic opiekuńczo-wychowawczych,
  - dofinansowanie i organizacja szkoleń dla przedstawicieli różnych grup zawodowych działających w obszarze przeciwdziałania przemocy w rodzinie.
  - współpraca i sfinansowanie kursów z podmiotami i służbami pomocniczymi w zakresie podnoszenia umiejętności w zakresie motywowania oraz diagnozowania i prowadzenia rozmów z ofiarą przemocy domowej i uzależnień,
  - współpraca z pedagogami szkolnymi i pracownikami OPS
  - dofinansowanie szkoleń i kursów, konferencji dla dyrektorów, pedagogów, wychowawców świetlic opiekuńczo-wychowawczych z zakresu profilaktyki uzależnień i superwizji pomocy psychologicznej dla dzieci i przeciwdziałaniu przemocy w rodzinie, kierowanie na badanie mające na celu diagnozę uzależnienia
  - kierowanie wniosków i ponoszenie opłat sądowych do sądu rejonowego o wszczęcie postępowań w sprawie zastosowania obowiązku poddania się leczeniu
3. Prowadzenie profilaktycznej działalności informacyjnej i edukacyjnej w zakresie rozwiązywania problemów alkoholowych i przeciwdziałaniu narkomanii w szczególności dla dzieci i młodzieży, w tym prowadzenie pozalekcyjnych zajęć

sportowych, a także działań na rzecz dożywiania dzieci uczestniczących w pozalekcyjnych programach opiekuńczo-wychowawczych:

- finansowanie programów i zajęć mających na celu kształtowanie właściwych postaw dzieci i młodzieży wobec alkoholu, m.in. poprzez: promowanie zdrowego stylu życia, zagospodarowanie czasu wolnego dzieci i młodzieży,
  - finansowanie profilaktyki z elementami zajęć sportowych w zakresie organizacji czasu wolnego dzieci i młodzieży, stanowiących alternatywę wobec używania napojów alkoholowych i narkotyków
  - dożywianie dzieci na zajęciach w świetlicach opiekuńczo-wychowawczych
  - finansowanie zajęć w świetlicach opiekuńczo-wychowawczych dla dzieci i młodzieży
  - udział i dofinansowanie ogólnopolskich oraz lokalnych kampaniach społecznych i edukacyjnych dotyczących problematyki uzależnień i rady patologicznych w tym udział w imprezach plenerowych w ramach spędzania czasu wolnego ( sołectwa, przedszkole, organizacje pozarządowe itp.)
  - organizowanie i finansowanie szkoleń dla przedsiębiorców handlujących alkoholem,
  - finansowanie szkoleń członków Komisji i osób aspirujących, do pracy w tych strukturach (obowiązek ustawowy)
4. Wspomaganie działalności instytucji, stowarzyszeń i osób fizycznych, służącej rozwiązywaniu problemów alkoholowych:
- współpraca z instytucjami i podmiotami pozarządowymi, organizacjami sportowymi, kulturalno-oświatowymi, radami sołeckimi i innymi w zakresie zajęć z profilaktyki uniwersalnej oraz selektywnej
  - wsparcie merytoryczne i finansowe działalności stowarzyszeń abstynenckich,
5. Działalność Gminnej Komisji Rozwiązywania Problemów Alkoholowych w Śmiglu:
- podejmowanie czynności zmierzających do orzeczenia o zastosowaniu wobec osoby uzależnionej obowiązku poddania się leczeniu w zakresie leczenia odwykowego
  - kierowanie osób na badanie diagnostyczne w celu wydania opinii w przedmiocie uzależnienia,
  - przeprowadzanie kontroli w placówkach handlowych i lokalach gastronomicznych

W ramach programu gmina Śmigiel sfinansowała:

1. Konferencję dla seniorów dot. „Depresja wśród dorosłych” uczestniczyło 90 osób
2. Szkolenie dla członków GKRPA, Dyrektorów Szkół, Radnych RM, Sołtysów „Współczesne zagrożenia dzieci i młodzieży” oraz pobyt w Młodzieżowym Ośrodku Monaru w Ozorkowie. Spotkanie z mieszkańcami Młodzieżowego Ośrodka Monaru.
3. Szkolenie dla członków GKRPA, pracowników Urzędu dot. Nowe zadania dla Komisji dot. kontroli oświadczeń.
4. Szkolenie dla pedagogów i nauczycieli „Praca z uczniem eksperymentującym – profilaktyka i interwencje z uwzględnieniem aspektów prawnych” 23 uczestników
5. Szkolenie dla członków GKRPA, Policji, OPS-su, Pedagogów szkolnych dot. „ Między profilaktyką a interwencją. Interdyscyplinarna współpraca specjalistów” współfinansowane ze środków Samorządu Woj..Wlkp.- uczestniczyło 15 osób.

**3.7 Program rewitalizacji dla Gminy Śmigiel na lata 2017-2023**  
**PROGRAM REWITALIZACJI DLA GMINY ŚMIGIEL NA LATA 2017-2023**  
**– uchwała nr XLIV/327/18 Rady Miejskiej Śmigla z 30 października 2017 r.**

Tabela 65 Program rewitalizacji dla Gminy Śmigiel na lata 2017-2023

NAZWA PROJEKTU REWITALIZACYJNEGO	STATUS*	ZAKŁADANE KOSZTY CAŁKOWITE (PLN)	PONIESIONE KOSZTY od początku realizacji Programu czyli od X 2017 r.	WYDATKI W ROKU 2018
Adaptacja nieczynnego budynku na cele związane z pomocą społeczną	Zakładane do realizacji	500.000,00 zł	<b>0,00 zł</b>	2018 r. <b>0,00 zł</b>
Aktywny senior	Zakładane do realizacji	50.000,00 zł	0,00 zł	2018 r. <b>0,00 zł</b>
Modernizacja, remont i doposażenie budynku Szkolnego Schroniska Młodzieżowego w Śmiglu	W trakcie realizacji	1.000.000,00 zł	128.599,05 zł	2018 r. <b>92. 634,05 zł</b>  I pół 2018 – <u>27.971,39 zł</u> (Szkolne Schronisko Młodzieżowe ) remonty + wyposażenie II pół. 2018 – <u>64.662,66 zł</u> (Szkolne Schronisko Młodzieżowe ) remonty + wyposażenie
Zajęcia edukacyjno-kulturalne dla dorosłych	W trakcie realizacji	50.000,00 zł	11.050,00 zł	2018 r. <b>11.050,00 zł.</b>  Szczegóły I pół 2018 – <u>500,00 zł</u> Szkolne Schronisko Młodzieżowe – 500,00 zł - rajdy

				<u>II pół. 2018 –</u> <u>10.550,00 zł</u> CK (Harmonijne śpiewanie) – 550 zł MkiDN – 10.000,00 zł
Wspieranie rozwoju dzieci i młodzieży	W trakcie realizacji	20.000,00 zł	6.334,48 zł	2018 zł <b>0,00zł</b>
Rozwój bazy rekreacyjno – sportowej w Śmiglu	W trakcie realizacji	3.000.000,00 zł	1.782.222,98 zł	2018 r . <b>1.426.218,27 zł</b>  <u>I pół 2018 r.-</u> <u>381.068,94 zł</u> OKFIR – (przyłącze wody - stadion) - 50.184.00 zł Gmina Śmigiel – rewitalizacja pomieszczeń i otoczenia CK- 330. 884,94 zł <u>II pół. 2018 -</u> <u>1.045.149,33</u> <u>zł</u> Gmina Śmigiel (trybuny – 362.544,00 zł, instalacja gazowa w sali przy basenie– 55.786,04 zł biblioteka + CK – 575.360,79 zł)  OKFiR – 51.458,50 zł (prace remontowe w budynku przy basenie, na

				boisku orlik i przy stadionie miejskim)
Remont budynków, infrastruktury i taboru zabytkowej Śmigielskiej Kolei Wąskotorowej.	W trakcie realizacji	5.000.000,00 zł	142.043,18 zł	2018 <b>70.512,50 zł</b>  <u>I pół. 2018 - 15.682,50 zł</u> Gmina Śmigiel (podkłady - 15.682,50) <u>II pół. 2018 - 54.830,00 zł</u> dotacja z UMWW 50.000,00 Gmina Śmigiel 4.830,00
Renowacja wzgórza wiatrakowego w Śmiglu	W trakcie realizacji	3.000.000,00 zł	17.523,13 zł	<b>Gmina Śmigiel - 17.523,13 zł</b>  Szczegóły <u>II pół. 2018 - 17.523,13 zł</u> Gmina Śmigiel - malowanie wiatraka - 17.523,13 zł
Renowacja Parku Miejskiego w Śmiglu	W trakcie realizacji	1.000.000,00 zł	46.281,00 zł	2018 r. <b>46.281,00 zł</b>  Szczegóły <u>II pół 2018 - 46.281,00 zł</u> Gmina Śmigiel - ścieżka edukacyjna - 2.315,00 zł Dotacja z WFOŚiGW - 43.966,00 zł

Renowacja nieczynnego cmentarza ewangelickiego w Śmiglu	Zakładane do realizacji	1.000.000,00 zł	0,00 zł	nd
---	-------------------------	-----------------	---------	----

### 3.8 Program współpracy z organizacjami pozarządowymi

Program współpracy Gminy Śmigiel z organizacjami pozarządowymi oraz innymi podmiotami prowadzącymi działalność pożytku publicznego na rok 2018 (uchwała nr XXXVII/287/17 Rady Miejskiej Śmigla z 19 października 2017 r. zmieniona uchwałą nr XLIII/322/18 Rady Miejskiej Śmigla z 22 lutego 2018 r.) powstał w celu określenia wzajemnych zasad współpracy jednostki samorządu terytorialnego z organizacjami pozarządowymi. Aktem prawnym regulującym relacje pomiędzy sektorem publicznym, a społecznym jest Ustawa o działalności pożytku publicznego i o wolontariacie.

Program powstał w oparciu o opinię przedstawicieli organizacji pozarządowych pozyskanych z konsultacji na zasadach określonych w Uchwale Nr XLVIII/503/10 Rady Miejskiej Śmigla z dnia 20 maja 2010 r. w sprawie określenia szczegółowego sposobu konsultowania z organizacjami pozarządowymi projektów aktów prawa.

Adresatami programu były organizacje pozarządowe posiadające siedzibę na terenie Gminy Śmigiel i działające na rzecz mieszkańców Gminy Śmigiel.

Szczegółowe formy współpracy określał § 5 Programu, tj:

- 1) **zlecenie organizacjom pozarządowym realizacji zadań publicznych poprzez otwarte konkursy ofert, tryb pozakonkursowy, zakup usług**
  - ogłoszono 2 otwarte konkursy ofert, w ramach których zlecono realizację 21 zadań
  - zrealizowano 1 zadanie w ramach trybu pozakonkursowego
  - zakupiono usługę organizacji Konwoju Św. Mikołaja
- 2) **realizacji wspólnych projektów i inicjatyw na rzecz społeczności lokalnej**  
*m.in. współorganizacja Imienin Wiatraków,*
- 3) **współdziałania w pozyskiwaniu środków finansowych z innych źródeł, w szczególności z funduszy Unii Europejskiej; doradztwa i udzielania pomocy merytorycznej organizacjom pozarządowym**  
*Urząd Miejski posiada stanowisko ds. współpracy z organizacjami pozarządowymi, ponadto pracownicy Urzędu pomagali organizacjom przy wyszukiwaniu konkursów oraz pisaniu ofert o dofinansowania,*
- 4) **popularyzacji działalności organizacji pozarządowych w mediach i na stronach internetowych gminy [www.smigiel.pl](http://www.smigiel.pl)**  
*publikowano artykuły i fotorelacje z realizowanych przedsięwzięć*
- 5) **konsultacji na zasadach określonych w Uchwale Nr XLVIII/503/10 Rady Miejskiej Śmigla z dnia 20 maja 2010 r. w sprawie określenia szczegółowego sposobu konsultowania z organizacjami pozarządowymi projektów aktów prawa miejscowego w dziedzinach dotyczących działalności statutowej tych organizacji**



*konsultacje programu współpracy odbyły się od 12.09.2017 do 29.09.2017 r. W tym czasie można było składać pisemne uwagi do projektu programu. Ponadto 25 września w Urzędzie Miejskim Śmigla odbyło się spotkanie z przedstawicielami organizacji.*

W roku 2018 organizacje nie skorzystały z następujących form współpracy:

- 1) **udział przedstawicieli organizacji pozarządowych w opiniowaniu ofert w ramach otwartych konkursów ofert**  
*wystosowano zaproszenie do przedstawicieli organizacji, ale ze względu na to, że członkiem komisji nie może być przedstawiciel organizacji ubiegającej się o dotację, żaden z przedstawicieli nie wyraził chęci udziału w pracach komisji,*
- 2) **umowy partnerstwa i o wykonanie inicjatywy lokalnej**  
*z powodu braku zainteresowania takim rozwiązaniem.*

#### **Priorytetowe obszary i zadania realizowane w ramach Programu:**

##### **1) w zakresie polityki społecznej:**

- a) pomoc w rehabilitacji fizycznej, społecznej i psychicznej osób niepełnosprawnych,
- b) imprezy integracyjne osób ze schorzeniami przewlekłymi,
- c) aktywizacja społeczna młodzieży z małych środowisk,
- d) promocja i organizacja wolontariatu oraz działalności charytatywnej,
- e) aktywizacja społeczeństwa wspierająca rozwój wspólnot lokalnych i prowadzenia działań na rzecz gminy
- f) działalność na rzecz seniorów.

##### **Zrealizowano następujące zadania:**

- „Poprawiamy zdrowie poprzez ruch” – Polskie Stowarzyszenie Diabetyków Koło Śmigiel
- „Barwy Wolontariatu” – Stowarzyszenie Inicjatyw Społecznych „INGA”
- „Babie Lato II” – Stowarzyszenie Inicjatyw Społecznych „INGA”
- „Pierwsza pomoc z Fundacją” – Fundacja „Pomóc Inaczej”
- „Hipoterapia w Fundacji” – Fundacja „Pomóc Inaczej”
- „Nadzieja w rehabilitacji” – Stowarzyszenie „Światło Nadziei”

##### **2) w zakresie rozwoju i upowszechniania kultury fizycznej:**

- a) związane z aktywnym wypoczynkiem rekreacyjno-sportowym dla dzieci i młodzieży,
- b) podejmujące działania edukacyjne i profilaktyczne w celu promocji zdrowego stylu życia,
- c) organizacja znaczących dla gminy imprez sportowo-rekreacyjnych o zasięgu międzynarodowym, ogólnopolskim,
- d) rozwój sportu osób niepełnosprawnych,
- e) pozostałe zadania z zakresu kultury fizycznej.

##### **Zrealizowano następujące zadania:**

- „V Ogólnopolski Turniej Minisiatkówki Dziewcząt” – UKS Śmigiel
- „Wakacje z siatkówką” – UKS Śmigiel
- „VIII Ogólnopolski Turniej Siatkówki Dziewcząt” – UKS Śmigiel
- „Aktywny wypoczynek rekreacyjno-sportowy dla dzieci i młodzieży – obóz sportowy – tenis stołowy” – KS Polonia Śmigla
- „Turniej o puchar Burmistrza Śmigla – UKS Grom Czacz
- „Aktywny wypoczynek rekreacyjno-sportowy dla dzieci i młodzieży – obóz sportowy piłka nożna” – UKS Śmigiel

**3) w zakresie kultury, sztuki, ochrony dóbr kultury i dziedzictwa narodowego:**

- a) wspieranie działań propagujących folklor poprzez taniec i muzykę ludową,
- b) imprezy propagujące twórczość artystyczną dzieci i młodzieży,
- c) edukacja kulturalna dzieci i młodzieży,
- d) podtrzymywanie i upowszechnianie tradycji narodowej, pielęgnowanie polskości oraz rozwój świadomości narodowej, obywatelskiej i kulturowej,
- e) pielęgnowanie i rozwijanie tożsamości lokalnej,
- f) działalność na rzecz kombatantów i osób represjonowanych.

**Zrealizowano następujące zadania:**

- „Koncert muzyki wielkopolskiego kompozytora barokowego Benedykta Chichoszewskiego z okazji 350-lecia konsekracji kościoła pw. Św. Michała Archanioła w Czaczu - Parafia pw. Św. Michała Archanioła w Czaczu
- „IX Ogólnopolski Festiwal Piosenki Dzieci i Młodzieży „Muzol” 2018 - Śmigielskie Towarzystwo Kulturalne
- „Rozwój Zespołu Pieśni i Tańca „Żeńcy Wielkopolscy” - Stowarzyszenie Miłośników Folkloru „Żeńcy Wielkopolscy”

**4) w zakresie turystyki:**

- a) imprezy promujące walory śmigielskiej kolejki wąskotorowej jako atrakcji turystycznej w gminie Śmigiel,
- b) rozwój i utrzymanie szlaków turystycznych na terenie Gminy Śmigiel,
- c) organizowanie rajdów i wycieczek turystycznych.

**Zrealizowano następujące zadanie:**

- Rozwój i utrzymanie szlaków turystycznych na terenie gminy Śmigiel - Polskie Towarzystwo Turystyczno-Krajoznawcze Oddział w Kościanie

**5) w zakresie ekologii i ochrony zwierząt:**

- a) opieka nad bezdomnymi zwierzętami

**Zrealizowano następujące zadanie:**

- „Opieka nad bezdomnymi kotami” - Towarzystwem Ochrony Zwierząt w Polsce Oddział w Kościanie

**Wysokość środków finansowych przeznaczonych na realizację zadań publicznych w roku 2018 objętych Programem zgodnie z Uchwałą budżetową:**

*Tabela 66 Wysokość środków finansowych przeznaczonych na realizację zadań publicznych w ramach Programu Współpracy z organizacjami pozarządowymi w roku 2018:*

Dział	Rodzaj	Paragraf	Nazwa	Plan	Wydatki	Zwroty	Wydatki - Zwroty
630		2360	Dotacje celowe udzielone organizacjom pozarządowym w zakresie	2500,00	1700,00	350,00	1350,00

			upowszechniania turystyki				
853	85395	2360	Dotacje celowe udzielone organizacjom pozarządowym w zakresie polityki społecznej	28 500,00	25 900,00	95,16	25 804,84
921	92105	2360	Dotacje celowe udzielone organizacjom pozarządowym w zakresie kultury	18 500,00	18 500,00	0,00	18 500,00
926	92605	2360	Dotacje celowe udzielone organizacjom pozarządowym w zakresie sportu	10 500,00	10 500,00	0,00	10 500,00
			Dotacje celowe udzielone organizacjom pozarządowym w zakresie ekologii i ochrony zwierząt	3000,00	3000,00	0,00	3000,00
<b>RAZEM</b>				<b>63.000,00 zł</b>	<b>59.600,00 zł</b>	<b>445,16 zł</b>	<b>59.154,84 zł</b>

### 3.9 Plan gospodarki niskoemisyjnej dla Gminy Śmigiel na lata 2016-2020

Uchwałą Rady Miejskiej Śmigla z dnia 22 marca 2016 r. Nr XVII/126/2016 został przyjęty Plan gospodarki niskoemisyjnej dla Gminy Śmigiel na lata 2016-2020.

Zgodnie z zapisami art. 85 ustawy z dnia 27 kwietnia 2001 r. Prawo ochrony środowiska ochrona powietrza polega na zapewnieniu jak najlepszej jego jakości m. in. poprzez utrzymanie poziomów substancji w powietrzu poniżej dopuszczalnych dla nich poziomów lub co najmniej na tych poziomach oraz zmniejszenie poziomów substancji w powietrzu co najmniej do dopuszczalnych, gdy nie są one dotrzymywane. Działania Gminy w tym zakresie polegają przede wszystkim na stworzeniu systemu zachęt, w tym finansowych do likwidacji przez mieszkańców kotłów węglowych na bardziej efektywne – proekologiczne np. gazowe, olejowe, elektryczne itp. Również Plan gospodarki niskoemisyjnej dla Gminy Śmigiel, przyjęty Uchwałą Rady Miejskiej Śmigla z dnia 22 marca 2016 r. Nr XVII/126/2016 przewiduje zadanie polegające na wsparciu w formie dotacji do wymiany przestarzałych pieców indywidualnych mieszkańców na bardziej efektywne. Mając powyższe na uwadze zdecydowano o wprowadzeniu dotacji celowej z budżetu Gminy Śmigiel w przedmiocie sprawy. Rada Miejska Śmigla 30 sierpnia 2018 r. podjęła Uchwałę Nr XLIX/375/18 w sprawie określenia zasad udzielania dotacji celowej z budżetu Gminy Śmigiel na dofinansowanie zadań związanych z ochroną powietrza. Wprowadzenie programu dotacji na zadania służące ochronie powietrza polegające na trwałej zmianie ogrzewania węglowego na bardziej efektywne (proekologiczne) powinno częściowo przyczynić się do poprawy jakości powietrza na terenie miasta i gminy Śmigiel. Dotację na wymianę źródła ciepła przyznaje się w wysokości 50% kosztów kwalifikowanych poniesionych na realizację inwestycji jednakże dotacja nie może przekroczyć kwoty 3.500,00 zł brutto.

W roku 2018 nabór wniosków trwał do 15 października a z dotacji skorzystało 24 wnioskodawców.

Zgodnie z założeniami Planu gospodarki niskoemisyjnej dla Gminy Śmigiel na lata 2016 - 2020 w 2018 roku wykonano zadania przedstawione w poniższej tabeli.

Tabela 67 Zadania zrealizowane w ramach planu gospodarki niskoemisyjnej

Cel/ działanie	2018 r
<b>OGRANICZENIE ZUŻYCIA ENERGII i WYTWARZANIE ENERGII Z ODNAWIALNYCH ŹRÓDEŁ - BUDYNKI I INFRASTRUKTURA PUBLICZNA</b>	
Modernizacja budynków użyteczności publicznej	Centrum Kultury w Śmiglu, Szkoła Podstawowa i Gimnazjum oraz Zarząd Szkół i Placówek Oświatowych w Śmiglu
Modernizacja oświetlenia ulicznego w Gminie	Stare Bojanowo – 28 szt. Przysieka Stara Druga – 12 szt.
<b>OGRANICZENIE ZUŻYCIA ENERGII - TRANSPORT</b>	
Rozwój sieci komunikacji rowerowej	Śmigiel ul. Wodna -Morownicka 830 m
Utrzymanie dróg w sposób ograniczający wtórną emisję zanieczyszczeń – drogi Gminne i lokalne	Śmigiel ul. Rudnickiego ok. 200 m Śmigiel ul. Słoneczna – 800 m Stare Bojanowo ul. Krótka – 100 m Bieżące utrzymanie dróg gminnych/gruntowych
Utrzymanie dróg w sposób ograniczający wtórną emisję zanieczyszczeń – drogi powiatowe	Przebudowa dróg powiatowych nr 3944P i 3584P na odcinku (węzeł W-6 „Kościan Południe”) Kobylniki – Nowy Białcz – Czacz (droga wojewódzka nr 312)
Budowa drogi międzygminnej	„Budowa drogi powiatowej od drogi powiatowej 3903P Boguszyn – Bronikowo do węzła planowanej drogi ekspresowej S-5 w Nietążkowie”
Wymiana taboru samochodów strażackich	Zakup ciężkiego samochodu ratowniczo-gaśniczego dla OSP Śmigiel
<b>OGRANICZENIE ZUŻYCIA ENERGII i WYTWARZANIE ENERGII Z ODNAWIALNYCH ŹRÓDEŁ - BUDOWNICTWO MIESZKANIOWE</b>	
Likwidacja niskosprawnych pieców	24 szt. w tym 11 szt. gazowych, 12 nowoczesnych węglowych i 1 szt. na pelet
Instalacja OZE	2 szt.OZE o mocy 0,01458 MWe
Termomodernizacja budynków mieszkalnych	Budynek komunalny wraz z pomieszczeniem stanowiącym świetlicę wiejską – Koszanowo

Ponadto w roku 2018 gmina zakupiła przenośne detektory tzw. SMOGU, za pomocą których można ustalić zawartość w powietrzu szkodliwych dla zdrowia pyłów oraz lotnych związków organicznych, a także podpisała umowę z Centralnym Laboratorium Pomiarowo-Badawczym Sp. z o.o., z Jastrzębia-Zdrój, które przeprowadzi badania pobranych próbek ustalając przede wszystkim skład chemiczny popiołu. Na podstawie tej analizy można będzie stwierdzić czy do pieca trafiały niedozwolone odpady, w tym: opakowania plastikowe i foliowe, wyroby z gumi, drewno pokryte farbami lub elementy mebli tapicerowanych.

Na terenie gminy Śmigiel w miejscowościach: Bronikowo, Bruszczewo, Czacz, Karśnice, Stare Bojanowo, Śmigiel pod koniec 2018 roku zostały zamontowane sensory Airly, zwane czujnikami jakości powietrza. Urządzenia, poza temperaturą powietrza, wilgotnością oraz ciśnieniem, mierzą także stężenie pyłów zawieszonych PM1, PM2.5 I PM10. Dzięki posiadanym czujnikom dostępny jest całodobowy monitoring jakości powietrza na terenie gminy, który pozwala na zlokalizowanie newralgicznych punktów o szczególnie wysokim stężeniu szkodliwych substancji w powietrzu. Analiza odczytu danych nie daje powodów do zadowolenia, wskaźniki nierzadko odnotowują przekroczenia stężenia w powietrzu szkodliwych pyłów. Wyniki pracy sensorów są ogólnodostępne. Można je obserwować na stronie [www.smigiel.pl](http://www.smigiel.pl) w zakładce dla mieszkańców – informator - jakość powietrza.

#### 4 Budżet obywatelski i fundusz sołecki

W 2018 r. na fundusz sołecki przeznaczono **674.935,15 zł** a na budżet obywatelski **160.000,00 zł**.

Środki wydatkowane wynosiły:

- **672.974,24 zł** (99,71%) – fundusz sołecki,
- **156.474,04 zł** (97,80%) – budżet obywatelski

Środki przeznaczone na fundusz sołecki oraz budżet obywatelski, poszczególne sołectwa i osiedla wydatkowały w następujący sposób:

##### 1) Bielawy – środki wykorzystane w 99,96%

Tabela 68 Fundusz sołecki - Bielawy

Przeznaczenie środków	Wydatki
Drogi gminne	9 818,92 zł
Zieleń gminna	494,64 zł
Wydarzenia kulturalne	1 400,00 zł
Obiekty gminne – świetlica wiejska	2 350,00 zł
<b>RAZEM:</b>	<b>14 063,56 zł</b>

##### 2) Bronikowo – środki wykorzystane w 100%

Tabela 69 Fundusz sołecki - Bronikowo

Przeznaczenie środków	Wydatki
Drogi gminne	19 137,53 zł
Zieleń gminna	600,00 zł
Wydarzenia kulturalne	2 400,00 zł

Obiekty gminne – świetlica wiejska	2 500,00 zł
Ochotnicze straże pożarne	1 000,00 zł
<b>RAZEM:</b>	<b>25 637,53 zł</b>

**3) Brońsko – środki wykorzystane w 96,69 %**

*Tabela 70 Fundusz sołecki - Brońsko*

<b>Przeznaczenie środków</b>	<b>Wydatki</b>
Drogi gminne	9 212,56 zł
Zieleń gminna	500,00 zł
Wydarzenia kulturalne	889,57 zł
Obiekty gminne – świetlica wiejska	980,55 zł
<b>RAZEM:</b>	<b>11 582,68 zł</b>

**4) Bruszczewo – środki wykorzystane w 99,05%**

*Tabela 71 Fundusz sołecki - Bruszczewo*

<b>Przeznaczenie środków</b>	<b>Wydatki</b>
Zieleń gminna	2 899,99 zł
Wydarzenia kulturalne	2 098,81 zł
Doposażenie terenu przy świetlicy, teren rekreacyjny oraz utrzymanie obiektu gminnego – świetlicy wiejskiej	16 239,84 zł
<b>RAZEM:</b>	<b>21 328,64 zł</b>

**5) Chelkowo – środki wykorzystane w 99,82%**

*Tabela 72 Fundusz sołecki - Chelkowo*

<b>Przeznaczenie środków</b>	<b>Wydatki</b>
Zieleń gminna	998,89 zł
Wydarzenia kulturalne	1 099,40 zł
Doposażenie terenu rekreacyjnego	8 928,58 zł
<b>RAZEM:</b>	<b>11 026,87 zł</b>

**6) Czacz – środki wykorzystane w 99,83%**

*Tabela 73 Fundusz sołecki - Czacz*

<b>Przeznaczenie środków</b>	<b>Wydatki</b>
Drogi gminne	18 065,01 zł
Zieleń gminna	3 499,74 zł
Wydarzenia kulturalne	3 470,47 zł



Obiekty gminne – świetlica wiejska	7 686,66 zł
Zagospodarowanie terenu rekreacyjnego	4 533,18 zł
<b>RAZEM:</b>	<b>37 255,06 zł</b>

**7) Czaczyk – środki wykorzystane w 100 %**

*Tabela 74 Fundusz sołecki - Czaczyk*

<b>Przeznaczenie środków</b>	<b>Wydatki</b>
Zieleń gminna	1 000,00 zł
Wydarzenia kulturalne	3 474,23 zł
Zagospodarowanie terenu rekreacyjnego	6 178,75 zł
<b>RAZEM:</b>	<b>10 672,98 zł</b>

**8) Glińsko – środki wykorzystane w 99,99%**

*Tabela 75 Fundusz sołecki - Glińsko*

<b>Przeznaczenie środków</b>	<b>Wydatki</b>
Drogi gminne	7 999,92 zł
Zieleń gminna	1 400,00 zł
Wydarzenia kulturalne	999,88 zł
Obiekty gminne – świetlica wiejska	2 698,65 zł
<b>RAZEM:</b>	<b>13 098,45 zł</b>

**9) Gniewowo – środki wykorzystane w 99,98%**

*Tabela 76 Fundusz sołecki - Gniewowo*

<b>Przeznaczenie środków</b>	<b>Wydatki</b>
Zieleń gminna	1 519,00 zł
Wydarzenia kulturalne	699,60 zł
Obiekty gminne – świetlica wiejska	6 736,00 zł
<b>RAZEM:</b>	<b>8 954,60 zł</b>

**10) Jezierzycy – środki wykorzystano w 99,31%**

*Tabela 77 Fundusz sołecki - Jezierzycy*

<b>Przeznaczenie środków</b>	<b>Wydatki</b>
Zieleń gminna	2 299,62 zł
Wydarzenia kulturalne	1 162,00 zł

Obiekty gminne – świetlica wiejska	1 774,37 zł
Zadanie w zakresie kultury fizycznej	6 290,00 zł
<b>RAZEM:</b>	<b>11 525,99 zł</b>

**11) Karmin – środki wykorzystano w 99.98%**

*Tabela 78 Fundusz sołecki - Karmin*

<b>Przeznaczenie środków</b>	<b>Wydatki</b>
Zieleń gminna	500,00 zł
Wydarzenia kulturalne	1 500,00 zł
Obiekty gminne – świetlica wiejska	13 335,19 zł
<b>RAZEM:</b>	<b>15 335,19 zł</b>

**12) Karśnice – środki wykorzystano w 99,60%**

*Tabela 79 Fundusz sołecki - Karśnice*

<b>Przeznaczenie środków</b>	<b>Wydatki</b>
Drogi gminne	9 241,59 zł
Zieleń gminna	899,45 zł
Wydarzenia kulturalne	2 198,08 zł
Obiekty gminne – świetlica wiejska	2 764,44 zł
Zagospodarowanie terenu rekreacyjnego	7 000,00 zł
<b>RAZEM:</b>	<b>22 153,52 zł</b>

**13) Koszanowo – środki wykorzystano w 99.85%**

*Tabela 80 Fundusz sołecki - Koszanowo*

<b>Przeznaczenie środków</b>	<b>Wydatki</b>
Drogi gminne	29 225,06 zł
Zieleń gminna	1 098,40 zł
Wydarzenia kulturalne	1 950,37 zł
Obiekty gminne – świetlica wiejska	1 000,00 zł
<b>RAZEM:</b>	<b>33 273,83 zł</b>

**14) Księginiki – środki wykorzystano w 99.95%**

*Tabela 81 Fundusz sołecki - Księginiki*

<b>Przeznaczenie środków</b>	<b>Wydatki</b>
Drogi gminne	8 493,65 zł
Wydarzenia kulturalne	495,99 zł
<b>RAZEM:</b>	<b>8 989,64 zł</b>

**15) Machcin – środki wykorzystano w 99,93%**

*Tabela 82 Fundusz sołecki - Machcin*

<b>Przeznaczenie środków</b>	<b>Wydatki</b>
Drogi gminne	3 000,00 zł
Zieleń gminna	100,00 zł
Wydarzenia kulturalne	1 596,53 zł
Obiekty gminne – świetlica wiejska	11 338,70 zł
<b>RAZEM:</b>	<b>16 035,23 zł</b>

**16) Morownica – środki wykorzystano w 98,38%**

*Tabela 83 Fundusz sołecki - Morownica*

<b>Przeznaczenie środków</b>	<b>Wydatki</b>
Drogi gminne	10 405,50 zł
Zieleń gminna	3 720,64 zł
Wydarzenia kulturalne	4 995,53 zł
Obiekty gminne – świetlica wiejska	3 000,00 zł
Zadanie w zakresie kultury fizycznej	1 890,00 zł
<b>RAZEM:</b>	<b>24 011,36 zł</b>

**17) Nietążkowo – środki wykorzystano w 99,91%**

*Tabela 84 Fundusz sołecki - Nietążkowo*

<b>Przeznaczenie środków</b>	<b>Wydatki</b>
Zagospodarowanie terenu rekreacyjnego	20 000,00 zł
Zieleń gminna	2 798,23 zł
Wydarzenia kulturalne	5 997,75 zł
Obiekty gminne – świetlica wiejska	3 194,54 zł
<b>RAZEM:</b>	<b>31 990,52 zł</b>

**18) Nowa Wieś – środki wykorzystano w 99,87%**

*Tabela 85 Fundusz sołecki – Nowa Wieś*

<b>Przeznaczenie środków</b>	<b>Wydatki</b>
Drogi gminne	7 574,54 zł
Zieleń gminna	1 999,85 zł

Wydarzenia kulturalne	2 284,89 zł
Obiekty gminne – świetlica wiejska	11 286,23 zł
<b>RAZEM:</b>	<b>23 145,51 zł</b>

**19) Nowe Szczepankowo – środki wykorzystano w 99,21%**

*Tabela 86 Fundusz sołecki – Nowe Szczepankowo*

<b>Przeznaczenie środków</b>	<b>Wydatki</b>
Zieleń gminna	600,00 zł
Wydarzenia kulturalne	997,30 zł
Obiekty gminne – świetlica wiejska	8 621,86 zł
<b>RAZEM:</b>	<b>10 219,16 zł</b>

**20) Nowy Białcz – środki wykorzystano w 99,84%**

*Tabela 87 Fundusz sołecki – Nowy Białcz*

<b>Przeznaczenie środków</b>	<b>Wydatki</b>
Drogi gminne	7 265,20 zł
Zieleń gminna	3 200,00 zł
Wydarzenia kulturalne	1 159,86 zł
<b>RAZEM:</b>	<b>11 625,06 zł</b>

**21) Olszewo – środki wykorzystano w 99,90%**

*Tabela 88 Fundusz sołecki - Olszewo*

<b>Przeznaczenie środków</b>	<b>Wydatki</b>
Zagospodarowanie terenu rekreacyjnego, świetlica wiejska	6 000,00 zł
Zieleń gminna	7 999,00 zł
Wydarzenia kulturalne	1 844,50 zł
<b>RAZEM:</b>	<b>15 844,49 zł</b>

**22) Parsko – środki wykorzystano w 99,73%**

*Tabela 89 Fundusz sołecki - Parsko*

<b>Przeznaczenie środków</b>	<b>Wydatki</b>
Drogi gminne	10 565,70 zł
Zieleń gminna	100,00 zł

Wydarzenia kulturalne	1 181,94 zł
Obiekty gminne – świetlica wiejska	285,00 zł
<b>RAZEM:</b>	<b>12 132,64 zł</b>

**23) Poladowo – środki wykorzystano w 99,99%**

*Tabela 90 Fundusz sołecki - Poladowo*

<b>Przeznaczenie środków</b>	<b>Wydatki</b>
Drogi gminne	12 999,91 zł
Zieleń gminna	999,99 zł
Wydarzenia kulturalne	1 699,91 zł
Obiekty gminne – świetlica wiejska	6 130,18 zł
<b>RAZEM:</b>	<b>21 829,99 zł</b>

**24) Przysieka Polska – środki wykorzystano w 99,98%**

*Tabela 91 Fundusz sołecki – Przysieka Polska*

<b>Przeznaczenie środków</b>	<b>Wydatki</b>
Zagospodarowanie terenu rekreacyjnego	15 526,21 zł
Zieleń gminna	995,85 zł
Wydarzenia kulturalne	6 000,00 zł
Obiekty gminne – świetlica wiejska	7 999,94 zł
<b>RAZEM:</b>	<b>30 522,00 zł</b>

**25) Robaczyn – środki wykorzystano w 99,98%**

*Tabela 92 Fundusz sołecki - Robaczyn*

<b>Przeznaczenie środków</b>	<b>Wydatki</b>
Zagospodarowanie terenu przy świetlicy, świetlica wiejska	14 137,59 zł
Zieleń gminna	3 778,30 zł
Wydarzenia kulturalne	914,26 zł
<b>RAZEM:</b>	<b>19 030,15 zł</b>

**26) Sierpowo – środki wykorzystano w 99,97%**

*Tabela 93 Fundusz sołecki - Sierpowo*

<b>Przeznaczenie środków</b>	<b>Wydatki</b>
Zieleń gminna	1 697,20 zł

Wydarzenia kulturalne	1 700,00 zł
Obiekty gminne – świetlica wiejska	13 765,22 zł
<b>RAZEM:</b>	<b>17 162,42 zł</b>

**27) Stara Przysieka Druga – środki wykorzystano w 99,14%**

*Tabela 94 Fundusz sołecki – Stara Przysieka Druga*

<b>Przeznaczenie środków</b>	<b>Wydatki</b>
Zieleń gminna	1 197,21 zł
Wydarzenia kulturalne	4 984,84 zł
Doposażenie terenu rekreacyjnego	10 577,56 zł
<b>RAZEM:</b>	<b>16 759,61 zł</b>

**28) Stara Przysieka Pierwsza – środki wykorzystano w 99,61%**

*Tabela 95 Fundusz sołecki – Stara Przysieka Pierwsza*

<b>Przeznaczenie środków</b>	<b>Wydatki</b>
Zieleń gminna	999,96 zł
Wydarzenia kulturalne	1 449,63 zł
Obiekty gminne – świetlica wiejska	12 085,38 zł
<b>RAZEM:</b>	<b>14 534,97 zł</b>

**29) Sławie – środki wykorzystano w 99,99%**

*Tabela 96 Fundusz sołecki - Sławie*

<b>Przeznaczenie środków</b>	<b>Wydatki</b>
Zagospodarowanie terenu rekreacyjnego	9 500,01 zł
Zieleń gminna	3 801,95 zł
Wydarzenia kulturalne	1 760,00 zł
Obiekty gminne – świetlica wiejska	2 999,95 zł
<b>RAZEM:</b>	<b>18 061,91 zł</b>

**30) Stare Bojanowo – środki wykorzystano w 99,98%**

*Tabela 97 Fundusz sołecki – Stare Bojanowo*

<b>Przeznaczenie środków</b>	<b>Wydatki</b>
Zagospodarowanie terenu rekreacyjnego	15 000,00 zł



Zieleń gminna	3 699,63 zł
Wydarzenia kulturalne	4 731,80 zł
Obiekty gminne – świetlica wiejska	13 879,86 zł
<b>RAZEM:</b>	<b>37 311,29 zł</b>

**31) Stary Białcz – środki wykorzystano w 99,99%**

*Tabela 98 Fundusz sołecki – Stary Białcz*

<b>Przeznaczenie środków</b>	<b>Wydatki</b>
Zieleń gminna	500,00 zł
Wydarzenia kulturalne	999,64 zł
Obiekty gminne – świetlica wiejska, zagospodarowanie terenu rekreacyjnego	12 494,28 zł
<b>RAZEM:</b>	<b>13 993,92 zł</b>

**32) Wonieść – środki wykorzystano w 99,99%**

*Tabela 99 Fundusz sołecki - Wonieść*

<b>Przeznaczenie środków</b>	<b>Wydatki</b>
Utworzenie terenu przy świetlicy	3 500,00 zł
Zieleń gminna	15 356,64 zł
Wydarzenia kulturalne	2 500,00 zł
Obiekty gminne – świetlica wiejska	7 265,94 zł
<b>RAZEM:</b>	<b>28 622,58 zł</b>

**33) Wydorowo – środki wykorzystano w 99,97%**

*Tabela 100 Fundusz sołecki - Wydorowo*

<b>Przeznaczenie środków</b>	<b>Wydatki</b>
Zagospodarowanie terenu rekreacyjnego	13 658,13 zł
Zieleń gminna	1 399,91 zł
Wydarzenia kulturalne	300,00 zł
Obiekty gminne – świetlica wiejska	200,00 zł
<b>RAZEM:</b>	<b>15 558,04 zł</b>

**34) Zygmuntowo – środki wykorzystano w 99,80%**

*Tabela 101 Fundusz sołecki - Zygmuntowo*

<b>Przeznaczenie środków</b>	<b>Wydatki</b>
Drogi gminne	7 869,74 zł

Wydarzenia kulturalne	883,16 zł
<b>RAZEM:</b>	<b>8 752,90 zł</b>

**35) Żegrowo – środki wykorzystano w 99,98%**

*Tabela 102 Fundusz sołecki - Żegrowo*

<b>Przeznaczenie środków</b>	<b>Wydatki</b>
Drogi gminne	6 807,84 zł
Zieleń gminna	379,40 zł
Wydarzenia kulturalne	1 023,89 zł
Obiekty gminne – świetlica wiejska	1 975,00 zł
<b>RAZEM:</b>	<b>10 186,13 zł</b>

**36) Żegrówko – środki wykorzystano w 99,78%**

*Tabela 103 Fundusz sołecki - Żegrówko*

<b>Przeznaczenie środków</b>	<b>Wydatki</b>
Drogi gminne	14 414,04 zł
Zieleń gminna	3 500,00 zł
Wydarzenia kulturalne	2 200,00 zł
Obiekty gminne – świetlica wiejska	2 600,00 zł
<b>RAZEM:</b>	<b>22 714,04 zł</b>

**37) Żydowo – środki wykorzystano w 99,78%**

*Tabela 104 Fundusz sołecki - Żydowo*

<b>Przeznaczenie środków</b>	<b>Wydatki</b>
Drogi gminne	7 372,66 zł
Wydarzenia kulturalne	799,12 zł
<b>RAZEM:</b>	<b>8 171,78 zł</b>

**38) Osiedle nr I – środki wykorzystano w 96,60%**

*Tabela 105 Budżet Obywatelski – Osiedle nr I*

<b>Przeznaczenie środków</b>	<b>Wydatki</b>
Remont nawierzchni chodnika na ul. Kędzierskiego	34 643,09 zł

Wydarzenia kulturalne	3 992,91 zł
<b>RAZEM:</b>	<b>38 636,00 zł</b>

**39) Osiedle nr II – środki wykorzystano w 94,60%**

*Tabela 106 Budżet Obywatelski – Osiedle nr II*

<b>Przeznaczenie środków</b>	<b>Wydatki</b>
Remont nawierzchni części chodnika na ul. Gen. Sikorskiego	33 841,74 zł
Wydarzenia kulturalne	4 000,00 zł
<b>RAZEM:</b>	<b>37 841,74 zł</b>

**40) Osiedle nr III – środki wykorzystane w 99,99%**

*Tabela 107 Budżet Obywatelski – Osiedle nr III*

<b>Przeznaczenie środków</b>	<b>Wydatki</b>
Zagospodarowanie przejścia łączącego ul. Północną z ul. Kościuszki	36 000,00 zł
Wydarzenia kulturalne	3 999,39 zł
<b>RAZEM:</b>	<b>39 999,39 zł</b>

**41) Osiedle nr IV – środki wykorzystane w 99,99%**

*Tabela 108 Budżet Obywatelski – Osiedle nr IV*

<b>Przeznaczenie środków</b>	<b>Wydatki</b>
Rozwój zaplecza rekreacyjno-sportowego na terenie Osiedla nr IV – etap II	35 998,99 zł
Wydarzenia kulturalne	3 997,92 zł
<b>RAZEM:</b>	<b>39 996,91 zł</b>

**SPIS RYSUNKÓW**

Rysunek 1 Mapa Gminy Śmigiel.....	4
Rysunek 2 Struktura organizacyjna Urzędu Miejskiego Śmigla .....	19
Rysunek 3 Liczba ludności gminy Śmigiel w latach 2016-2018.....	22

<i>Rysunek 4 Liczba ludności gminy Śmigiel w ujęciu ekonomicznym - liczbowo .....</i>	23
<i>Rysunek 5 Liczba ludności gminy Śmigiel w ujęciu ekonomicznym - procentowo.....</i>	24
<i>Rysunek 6 Urodzenia, zgony i przyrost naturalny.....</i>	24
<i>Rysunek 7 Ruch meldunkowy.....</i>	25
<i>Rysunek 8 Mapa Gminy Śmigiel.....</i>	32
<i>Rysunek 9 Zbiornik Wonieść z urządzeniami hydrotechnicznymi .....</i>	33
<i>Rysunek 10 Obszary Natura 2000 .....</i>	34
<i>Rysunek 11 Mapa – pomniki przyrody .....</i>	35
<i>Rysunek 12 Sieć dróg na terenie Gminy Śmigiel.....</i>	36
<i>Rysunek 13 Mapa przystanków na terenie gminy.....</i>	50
<i>Rysunek 14 Mapa komunikacji kolejowej.....</i>	51
<i>Rysunek 15 Struktura jednostek oświatowych w Gminie Śmigiel.....</i>	55
<i>Rysunek 16 Mapa jednostek OSP w gminie Śmigiel .....</i>	92
<i>Rysunek 17 Mapa syren alarmowych w gminie Śmigiel.....</i>	94

## **SPIS TABEL**

<i>Tabela 1 Wykaz zobowiązań według tytułów dłużnych wg stanu na 31.12.2018 r. ....</i>	7
<i>Tabela 2 Wykonanie dochodów Gminy Śmigiel w 2018 roku: .....</i>	7
<i>Tabela 3 Wykonanie wydatków Gminy Śmigiel w 2018 roku.....</i>	13
<i>Tabela 4 Wielkość zatrudnienia na dzień 31.12.2018 r. ....</i>	20
<i>Tabela 5 Zestawienie zarejestrowanych przez USC urodzeń, małżeństw i zgonów w latach 2016-2018.....</i>	21
<i>Tabela 6 Zestawienie przeniesionych akt stanu cywilnego do elektronicznego rejestru .....</i>	21
<i>Tabela 7 Zestawienie wydanych odpisów z rejestru stanu cywilnego w latach 2016-2018.....</i>	22
<i>Tabela 8 Struktura wiekowa ludności gminy Śmigiel w 2018 roku.....</i>	23
<i>Tabela 9 Jednostki organizacyjne Gminy Śmigiel.....</i>	25
<i>Tabela 10 Roczne plany finansowe jednostek Gminy Śmigiel.....</i>	26
<i>Tabela 11 Zestawienie mienia gminnego wg stanu na dzień 31.12.2018 r. ....</i>	28
<i>Tabela 12 Pomniki przyrody.....</i>	34
<i>Tabela 13 Wykaz dróg publicznych przebiegających na terenie Gminy Śmigiel.....</i>	36
<i>Tabela 14 Wykaz dróg gminnych wewnętrznych przebiegających na terenie Gminy Śmigiel:</i>	40
<i>Tabela 15 Sieć wodociągowa gminy Śmigiel .....</i>	42
<i>Tabela 16 Sieć kanalizacyjna gminy Śmigiel .....</i>	43

<i>Tabela 17 Wielkość zatrudnienia – stan na 31 grudnia 2018 r.</i>	49
<i>Tabela 18 Liczba lokali mieszkalnych</i>	51
<i>Tabela 19 Stan zasobu lokali użytkowych gminy</i>	52
<i>Tabela 20 Wykaz lokali mieszkalnych w budynkach wspólnot mieszkaniowych, administrowanych przez wspólnoty mieszkaniowe</i>	53
<i>Tabela 21 Wykaz lokali mieszkalnych w budynkach administrowanych i zarządzanych przez jednostki organizacyjne Gminy i inne jednostki</i>	53
<i>Tabela 22 Wykaz sprzedaży lokali mieszkalnych</i>	54
<i>Tabela 23 Liczba dzieci i oddziałów w poszczególnych placówkach wg stanu na 31.12.2018 r.</i>	56
<i>Tabela 24 Liczba nauczycieli zatrudnionych w placówkach oświatowych wg stanu na dzień 31.03.2018 r. – 230,42 etaty</i>	56
<i>Tabela 25 Liczba nauczycieli zatrudnionych w placówkach oświatowych wg stanu na dzień 30.09.2018 r. – 234,44 etaty</i>	57
<i>Tabela 26 Liczba nauczycieli zatrudnionych w placówkach oświatowych wg stanu na dzień 31.12.2018 r. – 233,88 etatów</i>	57
<i>Tabela 27 Liczba etatów przeliczeniowych nauczycieli szkół prowadzonych przez Gminę Śmigiel na koniec 31.12.2018 r.</i>	57
<i>Tabela 28 Liczba nauczycieli nieobecnych w 2018 roku</i>	58
<i>Tabela 29 Dane dotyczące pracowników administracji i obsługi:</i>	58
<i>Tabela 30 Stan bazy lokalowej</i>	59
<i>Tabela 31 Remonty i inwestycje w placówkach oświatowych</i>	62
<i>Tabela 32 Wyniki egzaminów gimnazjalnych w 2018 roku – część humanistyczna:</i>	63
<i>Tabela 33 Wyniki egzaminów gimnazjalnych w 2018 roku – część matematyczno-przyrodnicza:</i>	63
<i>Tabela 34 Wyniki egzaminów gimnazjalnych w 2018 roku – język angielski:</i>	63
<i>Tabela 35 Wyniki egzaminów gimnazjalnych w 2018 roku – język niemiecki:</i>	63
<i>Tabela 36 Otrzymane dotacje celowe:</i>	64
<i>Tabela 37 Zatrudnienie w Szkolnym Schronisku Młodzieżowym:</i>	66
<i>Tabela 38 Turyści zagraniczni w Szkolnym Schronisku Młodzieżowym</i>	66
<i>Tabela 39 Obiekty w administrowaniu Centrum Kultury w Śmiglu</i>	70
<i>Tabela 40 Zatrudnienie w Centrum Kultury, stan na 31.12.2018 r.</i>	71

<i>Tabela 41 Oprogramowanie wykorzystywane w pracy administracyjnej Centrum Kultury w Śmiglu:</i> .....	71
<i>Tabela 42 Dane statystyczne Biblioteki Publicznej w Śmiglu za rok 2018:</i> .....	72
<i>Tabela 43 Imprezy organizowane lub współorganizowane przez CK w 2018 roku:</i> .....	73
<i>Tabela 44 Projekty i programy realizowane przez CK w 2018 roku:</i> .....	76
<i>Tabela 45 Obiekty w administrowaniu OKFiR</i> .....	77
<i>Tabela 46 Zatrudnienie w OKFiR w 2018 roku:</i> .....	78
<i>Tabela 47 Obiekty sportowe w administracji OKFiR:</i> .....	79
<i>Tabela 48 Imprezy organizowane lub współorganizowane przez OKFiR w 2018 roku:</i> .....	80
<i>Tabela 49 Wykaz zdarzeń jednostek OSP w gminie Śmigiel</i> .....	92
<i>Tabela 50 System ostrzegania i alarmowania gminy Śmigiel</i> .....	93
<i>Tabela 51 Zestawienie uchwał</i> .....	95
<i>Tabela 52 Strategia rozwoju gminy – cele strategiczne</i> .....	102
<i>Tabela 53 Działalność poręczeniowa realizowana na terenie gminy Śmigiel:</i> .....	118
<i>Tabela 54 Świadczenia udzielone przez OPS w Śmiglu</i> .....	120
<i>Tabela 55 Raport pracy socjalnej realizowany przez OPS w Śmiglu:</i> .....	121
<i>Tabela 56 Bilans obszarów funkcjonalnych wyznaczonych w studium uwarunkowań i kierunków zagospodarowania przestrzennego</i> .....	125
<i>Tabela 57 Bilans grupy przeznaczeń związanych z zabudową mieszkaniową, zagrodową oraz mieszkaniowo-usługową</i> .....	127
<i>Tabela 58 Bilans grupy przeznaczeń związanych z zabudową usługową</i> .....	128
<i>Tabela 59 Bilans grupy przeznaczeń związanych z zabudową przemysłową i terenami aktywizacji gospodarczej</i> .....	128
<i>Tabela 60 Liczba osób objętych pomocą grup roboczych:</i> .....	131
<i>Tabela 61 Niebieskie Karty część A</i> .....	131
<i>Tabela 62 Procedura Niebieskie Karty</i> .....	132
<i>Tabela 56 Zadania z zakresu sprzyjania rozwojowi sportu na terenie Gminy Śmigiel w 2018 r.</i> .....	134
<i>Tabela 64 Program rewitalizacji dla Gminy Śmigiel na lata 2017-2023</i> .....	138
<i>Tabela 49 Wysokość środków finansowych przeznaczonych na realizację zadań publicznych w ramach Programu Współpracy z organizacjami pozarządowymi w roku 2018:</i> .....	143
<i>Tabela 66 Zadania zrealizowane w ramach planu gospodarki niskoemisyjnej</i> .....	145
<i>Tabela 67 Fundusz sołecki - Bielawy</i> .....	146

<i>Tabela 68 Fundusz sołecki - Bronikowo.....</i>	<i>146</i>
<i>Tabela 68 Fundusz sołecki - Brońsko.....</i>	<i>147</i>
<i>Tabela 70 Fundusz sołecki - Bruszczewo .....</i>	<i>147</i>
<i>Tabela 71 Fundusz sołecki - Chelkowo .....</i>	<i>147</i>
<i>Tabela 72 Fundusz sołecki - Czacz.....</i>	<i>147</i>
<i>Tabela 73 Fundusz sołecki - Czaczyk.....</i>	<i>148</i>
<i>Tabela 74 Fundusz sołecki - Glińsko.....</i>	<i>148</i>
<i>Tabela 75 Fundusz sołecki - Gniewowo .....</i>	<i>148</i>
<i>Tabela 76 Fundusz sołecki - Jezierzycy.....</i>	<i>148</i>
<i>Tabela 77 Fundusz sołecki - Karmin.....</i>	<i>149</i>
<i>Tabela 78 Fundusz sołecki - Karśnice.....</i>	<i>149</i>
<i>Tabela 79 Fundusz sołecki - Koszanowo.....</i>	<i>149</i>
<i>Tabela 80 Fundusz sołecki - Księginki.....</i>	<i>149</i>
<i>Tabela 81 Fundusz sołecki - Machcin .....</i>	<i>150</i>
<i>Tabela 82 Fundusz sołecki - Morownica.....</i>	<i>150</i>
<i>Tabela 83 Fundusz sołecki - Nietążkowo .....</i>	<i>150</i>
<i>Tabela 84 Fundusz sołecki – Nowa Wieś .....</i>	<i>150</i>
<i>Tabela 85 Fundusz sołecki – Nowe Szczepankowo .....</i>	<i>151</i>
<i>Tabela 86 Fundusz sołecki – Nowy Białcz .....</i>	<i>151</i>
<i>Tabela 87 Fundusz sołecki - Olszewo.....</i>	<i>151</i>
<i>Tabela 88 Fundusz sołecki - Parsko.....</i>	<i>151</i>
<i>Tabela 89 Fundusz sołecki - Poladowo.....</i>	<i>152</i>
<i>Tabela 90 Fundusz sołecki – Przysieka Polska.....</i>	<i>152</i>
<i>Tabela 91 Fundusz sołecki - Robaczyn.....</i>	<i>152</i>
<i>Tabela 92 Fundusz sołecki - Sierpowo .....</i>	<i>152</i>
<i>Tabela 93 Fundusz sołecki – Stara Przysieka Druga.....</i>	<i>153</i>
<i>Tabela 94 Fundusz sołecki – Stara Przysieka Pierwsza .....</i>	<i>153</i>
<i>Tabela 95 Fundusz sołecki - Splawie .....</i>	<i>153</i>
<i>Tabela 96 Fundusz sołecki – Stare Bojanowo.....</i>	<i>153</i>
<i>Tabela 97 Fundusz sołecki – Stary Białcz.....</i>	<i>154</i>
<i>Tabela 98 Fundusz sołecki - Wonieść.....</i>	<i>154</i>
<i>Tabela 99 Fundusz sołecki - Wydorowo.....</i>	<i>154</i>
<i>Tabela 100 Fundusz sołecki - Zygmuntowo .....</i>	<i>154</i>



<i>Tabela 101 Fundusz sołecki - Żegrowo</i> .....	155
<i>Tabela 102 Fundusz sołecki - Żegrówko</i> .....	155
<i>Tabela 103 Fundusz sołecki - Żydowo</i> .....	155
<i>Tabela 104 Budżet Obywatelski – Osiedle nr I</i> .....	155
<i>Tabela 105 Budżet Obywatelski – Osiedle nr II</i> .....	156
<i>Tabela 106 Budżet Obywatelski – Osiedle nr III</i> .....	156
<i>Tabela 107 Budżet Obywatelski – Osiedle nr IV</i> .....	156

## **SPIS ZDJĘĆ**

<i>Zdjęcie 1 Urząd Miejski Śmigla</i> .....	19
<i>Zdjęcie 2 Remont łazienek w Szkolnym Schronisku Młodzieżowym</i> .....	68
<i>Zdjęcie 3 Remont kuchni w Szkolnym Schronisku Młodzieżowym</i> .....	68
<i>Zdjęcie 4 Przebudowa wejścia do budynku Szkolnego Schroniska Młodzieżowego</i> .....	69